21 01 17

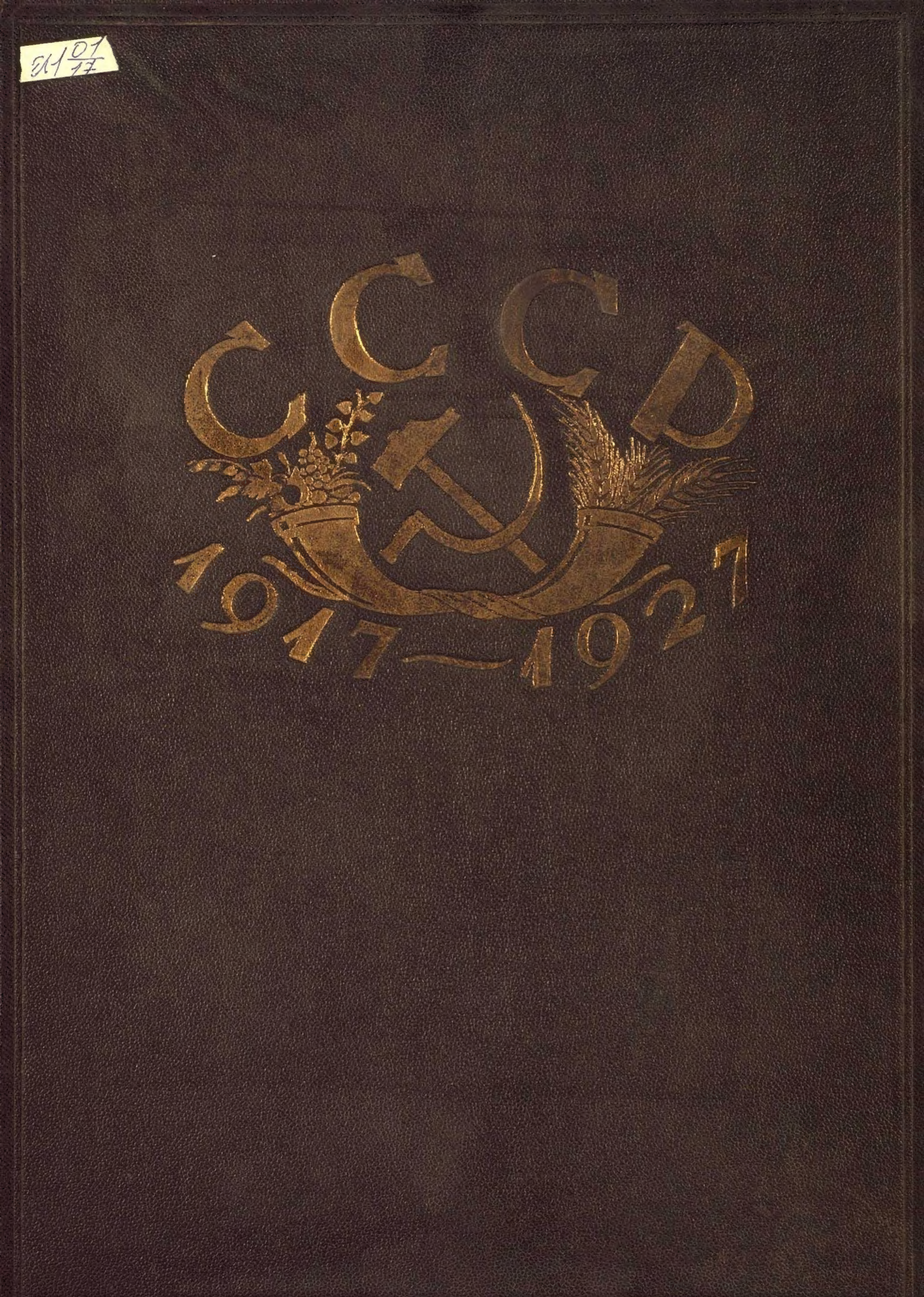

ИЗДАТЕЛЬСТВО
АКАДЕМИИ ХУДОЖЕСТВ

Книжные украшения художника

Е. Д. БЕЛУХИ

И1 01/47

ПРОИЗВОДИТЕЛЬНЫЕ СИЛЫ ИСКУССТВО ПРОМЫШЛЕННОСТЬ И ТОРГОВЛЯ СССР

III

ИЗДАНИЕ
АКАДЕМИИ ХУДОЖЕСТВ
ЛЕНИНГРАД

ТИПОГРАФИЯ
«КРАСНОЙ ГАЗЕТЫ»
имени ВОЛОДАРСКОГО
Ленинград, Фонтанка, 57

Ленинградский Областлит № 2448
Тираж 1.500 экз. Заказ № 4316

М
ГОСУД. ... МУЗЕЙ
БИБЛИОТЕКА
№ 12303
14.VIII-1929 г.

ПРОМЫШЛЕННОСТЬ

И

ТОРГОВЛЯ

СССР

ИЗДАТЕЛЬСТВА

ИЗДАТЕЛЬСТВО

АКАДЕМИИ ХУДОЖЕСТВ

ОСТРЫЙ недостаток в серьезной литературе по вопросам искусствознания и художественной технологии настойчиво диктовал необходимость организации специального издательского аппарата, который мог бы дать как теоретические, так и практические пособия по всем отраслям изобразительного искусства. Академия Художеств, несмотря на отсутствие соответствующих средств и особой дотации, решила принять на себя эту ответственную задачу, так как новый кадр молодых художественных сил нуждался в новых методах своего профессионально-художественного образования.

Обложка художника А. М. Литвиненко

Обложка художника С. М. Пожарского

Осенью 1924 г. при Академии Художеств был сформирован Редакционно-Издательский Отдел, который, по установлении плана своей продукции, вскоре реорганизовался в Издательство Академии Художеств. В программу нового Издательства вошло — опубликование трудов своей профессуры, издание специальных исследований по истории и социологии старого и нового искусства, выпуск популярных пособий по архитектуре, скульптуре, живописи и графике, фиксирование лучших работ учащихся, а также художественное оформление детской книги, народных картинок и плаката.

В первую очередь Издательство остановилось на опубликовании особой серии, имеющей практически-утилитарный характер и научно-популярное значение, под общим названием „Город и жилище“, и посвященной вопросам градостроительства, санитарной техники, благоустройства города и жилищным вопросам. В эту серию вошли следующие работы: П. Н. Стол-

пянского — „Ленин в Петербурге“, в которой автор—знаток старого Петербурга, проделал интересную работу, разыскав все дома, где жил В. И. Ленин, где он бывал, где выступал; арх. М. И. Рославлева— „Старый Петербург—Новый Ленинград“ (Строение города в прошлом и программа будущего), содержащая краткую историю Петербурга-Ленинграда, начиная с далеких времен, предшествовавших основанию крепости Ниеншанц, и кончая переживаемым нами моментом — обилие имен, дат и ссылок на документы делает книгу прекрасным справочником по истории строительства, благоустройства и оздоровления Ленинграда; и проф. В. С. Карповича — „Современное рабочее строительство“, в которой даны в сжатой форме сведения как о новом кооперативном строительстве, так и о способах планировки домов и постройки жилищ. Особняком в этой серии стоят брошюры, являющиеся незаменимым руководством для работников домоуправлений: арх. М. И. Рославлева — „Охрана и уход за жилищем“ и арх. А. В. Розенберга — „Строительные материалы“ и „Подвал, его устройство, использование и осушка“. Наряду с этой серией, был издан 1-й выпуск труда проф. Я. Гевирца по вопросу об античном строительстве — „История античной архитектуры“ и проф. С. В. Беляева — „Справочник по планировке зданий“, служащий ценным пособием для молодых архитекторов и студентов Архитектурного Факультета Академии Художеств (эта книга уже выдержала два издания). Вместе с тем, Издательство приступило к печатанию капитального труда проф. Д. И. Киплика—„Техника живописи“, рассчитанного на пять выпусков: I — Красочные материалы живописи, II — Масляная живопись, III — Акварель, темпера, рисунок и пастель, IV — Монументальная живопись и V — Техника живописи старинных мастеров. Большинство вопросов техники живописи в книге проф. Киплика — единственного у нас специалиста в этой области, освещается подробнейшим образом, не только выводами старой русской и новой литературы, достижениями науки, но и результатами личных опытов автора. Труд проф. Киплика с успехом заменит те рецепты, которые циркулируют по мастерским художников, в виде устных преданий и секретных тайн мастеров, и поможет художникам уберечь плоды своего художественного творчества от преждевременной кончины. В данное время все пять выпусков вышли в свет, при чем первые три выпуска уже разошлись полностью и готовится новое, значительно дополненное издание.

Обложка художника А. А. Самохвалова

Одновременно был издан первый том монографии В. К. Охочинского — „Плакат“ (Развитие и применение), являющийся первым популярным, обильно иллюстрированным исследованием о русском и иностранном плакате, богатым фактическим материалом по истории его развития и использования различными социальными группами. Кроме того, был оформлен сборник — „Книжные знаки — работы учащихся мастерской графики и книжного искусства Ленингр. Гос. Худ.-Пром. Техникума“, в котором воспроизведен учебный зачет учащихся и даны руководящие статьи препода-

Я. Г. ЧЕРНИХОВ

ИСКУССТВО НАЧЕРТАНИЯ

КН-ВО АКАДЕМИИ ХУДОЖЕСТВ

Обложка работы Я. Г. Чернихова

вателей (В. Н. Левитского, В. К. Охочинского, А. А. Евдокимова и др.). Вся книга набрана и сверстана самими учащимися, все клише исполнены учащимися Ленингр. Фото-Кино-Техникума.

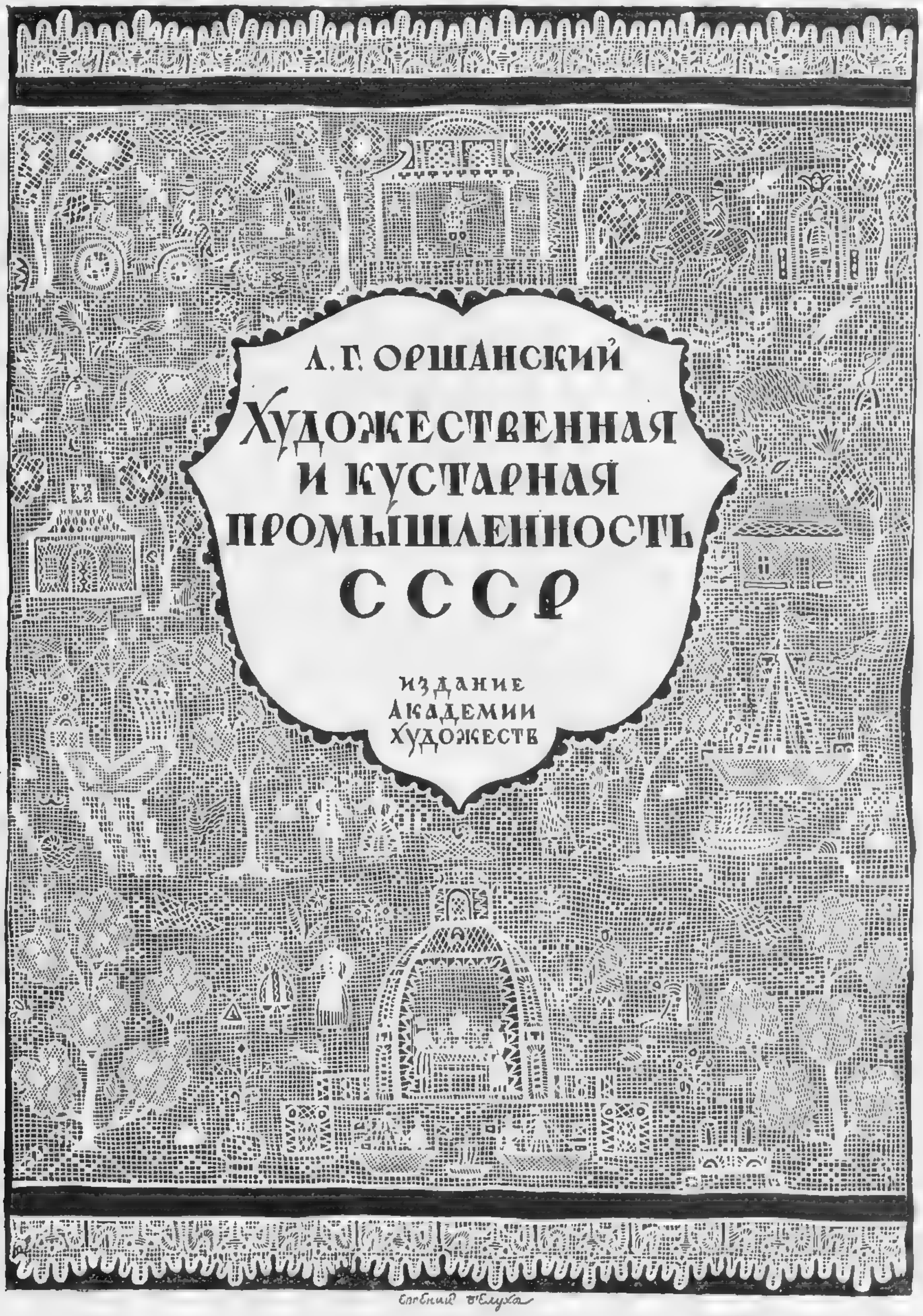

Обложка художника Е. Д. Белухи

К годовщине Красной Армии вышло миниатюрное издание — „Красная Присяга", размером 28 × 25 *мм*, в котором помещен текст торжественного обещания и портреты т. т. Ленина, Фрунзе и Ворошилова, исполненные фототипическим способом в лучшей

ленинградской типографии им. Ивана Федорова (текст заключен в металлический переплет-брелок). Из плакатов и лубка необходимо отметить плакат, составленный А. Малиновским и исполненный художником А. А. Самохваловым, под редакцией проф. Коммунистического Университета И. Плотникова — „Схема социального учения Карла Маркса". Схема примерами из русской истории иллюстрирует формулировку исторического процесса, сделанную К. Марксом в предисловии к его книге — „Критика политической экономии", и наглядно показывает взаимоотношения между производительными силами и структурой человеческого общества. Народная картинка работы художника А. А. Самохвалова — „По морям, морям, морям", представляет собой художественную интерпретацию популярной морской песенки.

Обложка художника М. А. Кирнарского

К десятилетию Октября, Издательство, совместно с Постоянной Комиссией по изучению естественных производительных сил при Академии Наук СССР, приступило к изданию фундаментального трехтомного сборника—„Производительные Силы СССР". Сборник имеет целью дать картину и подсчет тех естественных производительных рессурсов, которыми владеет Союз и выявить те области промышленности, которые играют доминирующую роль в строительстве нашей страны.

В связи с организованным Академией Художеств рядом юбилейных выставок, совместно с Выставочными Комитетами, были выпущены два сборника:—„Графическое Искусство в СССР, 1917—X—1927", и „Театрально-Декорационное Искусство в СССР, 1917—X—1927", в которых, кроме каталога выставок и статей о программе и деятельности крупнейших организаций, помещены руководящие, богато иллюстрированные статьи, составленные специалистами.

К выставке, в Академии, графических работ Я. Г. Чернихова была отпечатана брошюра того же автора — „Искусство Начертания", ознакамливающая с рядом опытов, проделанных автором и его последователями, при подходе к разрешению нового графического начертания по предложенному им принципу.

Кроме того, Издательство, с развитием своей деятельности, выпустило две обширных художественных монографии: проф. Л.Г. Оршанского—„Художественная и Кустарная Промышленность в СССР" и Э. Ф. Голлербаха — „Современная Обложка". Труд проф. Оршанского трактует о нашем крестьянском искусстве, столь богатом художественными замыслами и своеобразными достижениями, о кустарничестве, ведущем народное искусство к профессионализму, и о всевозможных видах ремесл. Автор подробно останавливается на кружевном промысле, золотошвейном, игрушечном, набоечном и др., обозревает выставки, на которых экспонировались работы кустарей, и дает общую характеристику художественных ремесл в СССР. Многочисленные, отлично выполненные репродукции придают повествованию проф. Оршанского большую наглядность. Это нарядное издание, украшенное

Обложка художника Е. Д. Белухи

обложкой, форзацем и рисунками художника Е. Д. Белухи, представляет собой первый опыт Издательства в области монументальных увражей.

Такой же нарядный характер носит и книга „Современная Обложка“ (с графическими украшениями художника А. Н. Лео), которая в наши дни, когда вопросы книжного искусства все чаще делаются предметом широкого внимания, является ценным вкладом в нашу небогатую еще литературу о книжной внешности. Вступительный очерк Э. Голлербаха в ярких и метких чертах знакомит с творчеством наиболее выдающихся „декораторов“ нашей совре-

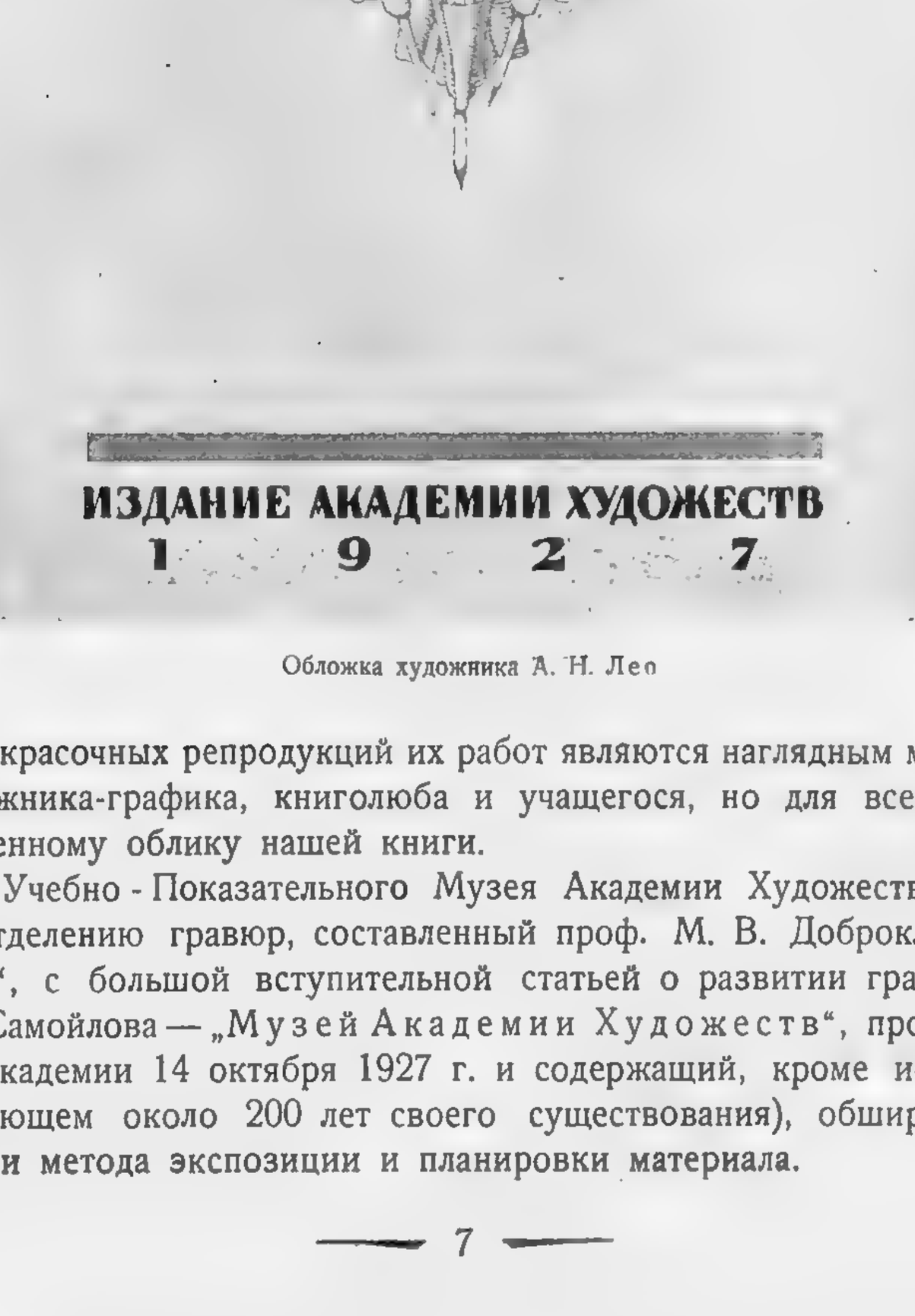

Обложка художника А. Н. Лео

менной книги, а 75 красочных репродукций их работ являются наглядным материалом, полезным не только для художника-графика, книголюба и учащегося, но для всех тех, кто не равнодушен к художественному облику нашей книги.

К открытию Учебно-Показательного Музея Академии Художеств были выпущены — путеводитель по отделению гравюр, составленный проф. М. В. Доброклонским — „Классическая гравюра“, с большой вступительной статьей о развитии гравюры, и доклад хранителя Музея, В. Г. Самойлова — „Музей Академии Художеств“, прочитанный на годовом заседании Совета Академии 14 октября 1927 г. и содержащий, кроме исторической справки о Музее (насчитывающем около 200 лет своего существования), обширную характеристику новых поступлений и метода экспозиции и планировки материала.

В данное время, закончены печатанием: монография Э. Ф. Голлербаха — „А. Я. Головин“ (Жизнь и творчество); обстоятельно исследующая работы этого замечательного художника в области живописи и театрально-декорационного искусства, и первый выпуск работы Я. Г. Чернихова из серии — „Художественная библиотека по графическому начертанию“ — I-„Геометрическое черчение“, заключающий в себе полное собрание построений геометрических тем (около 425 чертежей).

Для разрешения основных теоретических вопросов изобразительного искусства на основе принципов революционного марксизма и для выявления определенной политической и методологической линии в деле художественного образования, Академия Художеств приступила к изданию сборников по вопросам изобразительного искусства под общим заглавием — „Художник“. Первый выпуск сборника, посвященный десятилетию Октября, уже вышел в свет и содержит ряд руководящих статей.

Из работ молодых питомцев Академии намечена к изданию квалификационная диссертация Г. А. Брылова (окончившего в 1927 г. Графический Факультет) — „Обложка книги и ее историческая роль“, являющаяся первой частью задуманного автором специального труда о книжной обложке („Искусство обложки“ и „Современная обложка и массовый читатель“).

Кроме того, подготовляются к печати три новых выпуска работы Я. Г. Чернихова— II — „Кривые (номография)“, собрание циркульных и лекальных кривых различных видов и порядков (около 362 черт.); III—„Проекционное черчение—проекционное рисование“, приемы и способы, употребляемые в обучении начертательному искусству; инженерное рисование и проектировка (около 112 табл. с 3264 черт.) и IV — „Аристография“, красочные этюды графического искусства новых разрешений начертания (86 отделов, около 52 красочных репродукций, 173 тоновых и 1680 штриховых рисунков), монографический сборник М. О. Янковского и Э. Ф. Голлербаха — „М. П. Бобышов“, ознакамливающий с живописным и театральным творчеством художника, и сборник статей А. А. Бартошевича, Э. Ф. Голлербаха и В. К. Охочинского — „Графика Б. М. Кустодиева“, дающий подробную характеристику его графических работ в области книги, гравюры, книжного знака и плаката.

Большинство своих книг Издательство печатает в собственной типографии.

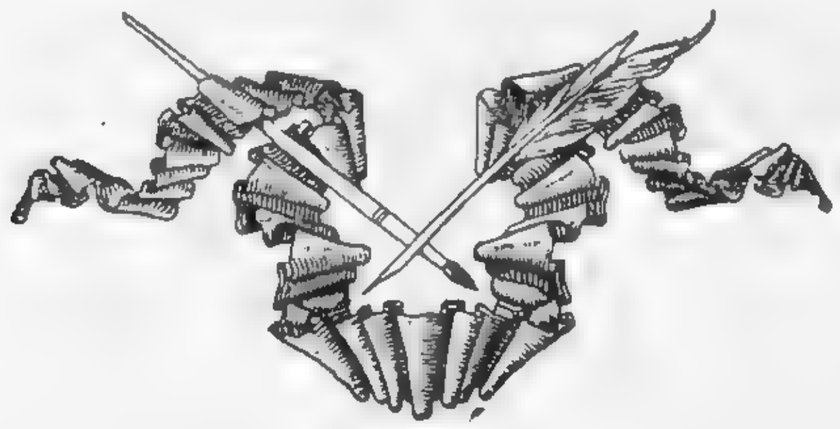

ГИЗ РСФСР

ГОСУДАРСТВЕННОЕ ИЗДАТЕЛЬСТВО РСФСР

I.

КНИЖНОЕ дело СССР, — подразумевая под этим издательство и книготорговлю, — к 1927 году насчитывало свыше 2.000 предприятий, годовой продукции 28,4 тысячи названий — 206 милл. экз. — 1.066 милл. оттисков [1]). Торговый оборот составил около 60.000 руб.

Наивысший год (1912) дореволюционной России, включавший Прибалтику и Польшу, дал продукцию в 34,6 тыс. названий — 133,5 милл. экз. — 800 милл. оттисков и торговый оборот не больше 40 милл. рублей.

Предс. Цекубу и Зав. Госиздатом РСФСР А. Б. Халатов

К этим значительным количественным достижениям в экземплярах и оттисках, нужно еще добавить и радикальное повышение качества продукции. Лубок и „божество“, составлявшие значительную долю дореволюционного ассортимента, теперь заменены научно-популярной, художественной и общественно-политической книгой. Улучшение качества коснулось не только содержания, но и внешности книги. Дореволюционная Россия не знала такой массовой книги,

[1]) Данные Книжной Палаты РСФСР за 1926 г. + 15% Союзные Республики.

какую выпускают советские издательства. Художественное оформление книги по беллетристике получило признание западно-европейских издательств. 1927-й год принес серьезные успехи и в области оформления научной книги.

Вся книжная продукция первого революционного десятилетия выражается в 115,5 тыс. названий около 1.000 милл. экз. [1]). На годы НЭП'а, т. е. на время мирного хозяйственного и культурного строительства Союза, — падает 87.000 названий, 696 милл. экз. на сумму (по номиналу) до 300 милл. рублей.

Государственное Издательство (Госиздат, ГИЗ), играя с 1919 года господствующую и руководящую роль на книжном рынке СССР, из общего количества книжной продукции дало 12,5 тыс. названий — 277 милл. экз. — 2.120 милл. оттисков на сумму по номиналу около 150 милл. рублей. Кроме того, им выпущено свыше 1.500 номеров, 14,5 милл. экз. на сумму до 7,5 милл. рублей периодических изданий. Распространено им за это время своих и чужих изданий бесплатно и за деньги на сумму не менее 130 милл. рублей. Фактический же торговый оборот ГИЗ'а по всем товарам (книги, журналы, ноты, скульптура и канц. принадлежности) за время хозрасчетного существования (с 1922 года по 1926 год) был 98 милл. рублей.

II.

Уже из этих общих цифр видно, что Госиздат является основным стержнем книжной промышленности СССР. Он дает до 50% общей продукции Союза и располагает наиболее мощными полиграфическими предприятиями и самой прочной и разветвленной торговой сетью.

Создан он был, как ведомственный главк, в самую тяжелую пору гражданской войны, разрухи полиграфического производства и истощения бумаги, топлива и хлеба — в мае 1919 года. Первоначально в задачи ГИЗ'а, согласно „положения", входило не столько самому издательствовать, сколько объединять, регулировать, наблюдать, разрабатывать и утверждать сметы, планы и деятельность других предприятий книжной промышленности. Но этот редакционно-плановый облик Госиздата продержался недолго. Уже в 1920 году он вынужден был самостоятельно взяться за производство книг, а с переходом на хозрасчет оформился в нормальный трест книжной промышленности.

Вот цифровое свидетельство роста ГИЗ'а в области производства книги за последние шесть лет:

ВЫПУЩЕНО	Названий	Милл. экв.	Милл. оттисков
В 1921 году . . .	777	21,9	62
„ 1922 „ . . .	1.002	12,7	119
„ 1923 „ . . .	1.963	29,4	321,3
„ 1924 „ . . .	2.180	40,4	412,2
„ 1925 „ . . .	3.222	85	692
„ 1926 „ . . .	2.717	53,1	442

По содержанию эта многомиллионная продукция отражает все этапы революционной борьбы, все задания, которые ставились и разрешались партией и правительством. В годы гражданской войны преобладала боевая агитационная брошюра, эпоха строительства вызвала

[1]) Без 1917 года — 854 милл. экз.

к жизни серьезную социально-экономическую книгу и учебник, успехи строительства и расширение культурных потребностей рабочих и крестьян усилили производство детской и художественной литературы.

Из шестилетней продукции ГИЗ'а:

На обществознание падает	54,2	милл. экз.
„ учебники	73,5	„ „
„ крест. литературу	40	„ „
„ научно-попул. издания	4,4	„ „
„ научные книги	5,4	„ „
„ лит.-худ. издания	10	„ „
„ детские книги	5,8	„ „
„ военную литературу	0,4	„ „
„ справочники	0,5	„ „

Отдел обществознания имеет около 2.250 названий. Сюда входят все издания агитационно-пропагандистского характера и серьезная марксистски выдержанная социально-экономическая литература. Из произведений вождей революции по этому отделу издано: Ленина — 7,5 милл. экз., Сталина — 2 милл., Бухарина — 1,2 милл., Плеханова — 600 тыс., Маркса и Энгельса — 500 тыс. В серии, редактируемой институтом Маркса и Энгельса, вышли собрания сочинений Каутского, Лафарга, Фейербаха, Ламетри, Гольбаха и др.

Осуществляя государственную монополию на учебники, ГИЗ выпустил для школ всех типов свыше 1.100 названий; некоторые из них выдержали миллионные тиражи.

Крестьянство до революции свою слабую потребность в книге (по безграмотности) удовлетворяло сытинским лубком и, так называемыми, „народными изданиями". Вызванный революцией культурно-общественный подъем деревни потребовал новой книги; книги—дешевой по цене и более ценной по содержанию. Госиздат откликнулся на эту потребность сельского читателя и в два года создал ассортимент массовой крестьянской книжки, свыше 1.300 названий, в которых освещаются вопросы общественной жизни, сельского хозяйства и окружающей природы. Особенно много внимания уделено улучшению всех сторон крестьянского хозяйства и доступной деревне художественной литературе.

Научный Отдел имеет задачу обслужить нужды высшей школы и практических работников в области техники, медицины и сельского хозяйства, дать основные теоретические труды по всем отраслям естествознания и прикладных дисциплин, их популяризации и новейшие достижения. Им издано уже свыше 1.400 названий, среди которых имеются произведения почти всех выдающихся ученых нашего Союза и других стран.

Художественная литература ГИЗ'а обнимает до 1.200 названий. Развитие ее идет по трем направлениям: 1) пролетарские писатели, 2) наиболее выдающиеся современники, и 3) классики. Во всех направлениях предпочтение оказывается оригинальным произведениям. Из иностранной литературы издается только художественно-ценное или отражающее революционные настроения масс.

Из русских классиков в большом количестве печатаются Пушкин, Толстой, Гоголь, Некрасов, Тургенев, Салтыков, Чехов, Короленко, Горький и др. Сочинения их печатаются в 3-х видах: полные собрания, избранные и отдельные произведения в дешевых сериях („Универсальная Б-ка", „Дешевая библиотека классиков").

Детская литература дореволюционной России, проникнутая буржуазной идеологией, мистицизмом и освещающая чуждый нам быт, совершенно не пригодна для советских ребят. Переиздать можно было только отдельные, наиболее выдающиеся произведения. Поэтому детский отдел ГИЗ'а почти целиком создан из новых советских произведений. Несмотря на огромные трудности в деле создания детской книги, ГИЗ имеет по этому отделу уже около 500 названий для всех возрастов.

Борьба за основы грамотности и культурности и удовлетворение потребности в доступной для масс книге сначала не оставляли места для широких художественно-полиграфических замыслов, но все же и в области искусства Госиздат имеет серьезные достижения. Его художественно исполненные монографии о Чехонине, Фалилееве, Ульянове, Остроумовой-Лебедевой, Добужинском и Митрохине, альбомы литографий Богаевского, Кузнецова и Ватагина и портреты вождей революции или такие издания, как В. Полонского „Революционный плакат", Бакушинского „Русская живопись", Нивинского „Крымская сюита", могли бы составить честь самому высококультурному европейскому издательству.

Несомненная заслуга Госиздата и в том внимании, которое он уделяет вопросам книговедения. Его заботам о поднятии культуры книги мы обязаны такими изданиями, как „Книга в России", „Книжная торговля", работы Щелкунова, Суворова, Реннера, Бауера и целый ряд книг по библиографии и библиотечному делу.

Военная книга в ассортименте ГИЗ'а вышла только с конца 1926 года. За полгода она уже имеет ассортимент свыше 200 названий.

Среди массовой литературы огромное место занимают календари (отрывные и книжкой). В 1927 году им посвящено 43 милл. оттисков. (Около 3,5 милл. экземпляров). Средняя цена ГИЗ'овской книги около 87 коп., объем — 9,4 листа, тираж — 20 тыс. экз.

III.

Редакционный аппарат, участвующий в первой стадии создания книги ГИЗ'а, делится, в соответствии с содержанием продукции, на 8 отделов, которые объединяются особой коллегией.

Окончательно подготовленная к печати рукопись переходит в издательскую часть и в типографии, откуда уже в готовом виде рассыпается по складам и магазинам Торгсектора и других книготорговых предприятий.

Производство книги ГИЗ'а сосредоточено в Москве и Ленинграде в пяти собственных типографиях.

Распространением Гиз'овской книги ведает Торговый Сектор.

Для этой цели он имеет в Москве шесть оптовых складов и 17 магазинов, в Ленинграде — два склада и шесть магазинов и 130 отделений по остальным городам Союза. Торговая сеть ГИЗ'а завершается многочисленными представительствами и киосками. Количество последних, вместе с о-вом „Книга-деревне", действующим от имени Госиздата и Наркомпочтеля, достигает 6,5 тысячи.

Рост торговых оборотов ГИЗ'а только по книгам и нотам представляется в следующем виде:

ГОДЫ	1922	1923	1924	1925	1926
Оборот в милл. р.	3,8	8,5	17,3	24	26

Книга, удовлетворяя культурные и хозяйственные потребности страны, является продуктом очень сложным в производстве и торговле.

Для распространения ее, кроме обычных торговых способов, необходимо еще принимать ряд мер агитационного, библиографического и рекламного характера. Нужно не только осведомить читателя о выходе той или иной книги, надо еще доказать ему пользу книги, научить, как и где достать ее.

Эту работу в Торгсекторе ведет особый отдел Пропаганды Книги (ОПК). Он наблюдает за темпом движения книги, помогает коммерческим отделам шире и целесообразнее распространять ее, информирует магазины и отделения о новых методах работы с книгой, участвует в приеме новой продукции, дает заявки на переиздания разошедшихся книг и ведет всю каталожно-библиографическую и рекламную работу. Реклама книги ведется витринами, выставками, плакатами и объявлениями в газетах, журналах и на обложках собственных изданий. Католажно-библиографическая система Торгсектора начинается с основных каталогов (вышло 3 издания), где помещаются в систематическом порядке вся книжная продукция ГИЗ'а. Дальше, в порядке обслуживания разнообразных слоев читателей и для удобства работы с книгой в магазинах и библиотеках идут каталоги по тем отделам и подъотделам, которые соответствуют редакционной системе ГИЗ'а.

Эти, в свою очередь, распадаются на аннотированные тематические каталоги („ВКП", „Красная Армия", „Наши соседи", „Нот" и др.), издаваемые с учетом кампаний и сезонности. Умельчение тематических каталогов ведет к предметной листовке, которая печатается в большом тираже и рассылается по книгопроводящей сети и соответствующим индивидуальным и коллективным потребителям, к обзору книг по какому-нибудь злободневному вопросу и рецензии на вышедшую книгу. Печатающиеся книги, только что вышедшие, и отзывы прессы о ранее изданных проходят в разнообразных комбинациях по Бюллетеню ГИЗ'а. С 1927 года в нем начали печататься и статьи о методах продвижения книги.

УКРГОСИЗДАТ

ГОСУДАРСТВЕННОЕ ИЗДАТЕЛЬСТВО УКРАИНЫ

(ДЕРЖВИДАВ УКРАІНИ ХАРКІВ)

ГОСИЗДАТ Украины начал свою деятельность в 1920 году. Итоги его деятельности выражаются следующей таблицей:

	Названий	Печ. лист.	Тираж	Оттисков
в 1920 г.	267	—	5.719.000	—
„ 1921 „	621	1.275	6.477.000	13.298.000
„ 1922 „	258	1.998	3.238.000	26.385.000
„ 1923 „	369	3.337	3.942.000	35.955.000
„ 1924 „	568	3.384	7.570.000	57.410.000
„ 1925 „	1.830	8.850	22.586.000	134.302.000
„ 1926 „	901	5.969	12.407.000	75.828.000

1925 год дает книжную продукцию, почти равняющуюся продукции 4-х предыдущих лет.

ГИУ широко развернуло работу: налажена связь с научными, государственными и общественными учреждениями, охвачена периферия, организованы издательский и торговый аппараты. В организационной структуре ГИУ имеется в настоящее время шесть основных отделов Редакционно-Издательский, Техническо-Издательский, Торговый, Финансово-Счетный, Инспекторско-Инструкторский и Общий. Главная Издательская деятельность падает на Харьков и затем на филиалы ГИУ в Киеве и Одессе. Книжная продукция подразделяется на отделы: учебной, юношеской, детской, художественной, социально-экономической, научно-технической, массовой, военной и справочной литературы, терминологические словари по всем отраслям знания и музыкальные произведения. Кроме того, при ГИУ имеется периодсектор, издающий до 30 названий, из которых 4 газеты. Что касается языка изданий, то, проводя последовательно в жизнь политику Правительства Украины по украинизации, ГИУ издает литературу преимущественно на украинском языке. Так, в 1921 году на украинском языке было издано по количеству экземпляров 51%, в 1922 г. — 67%, в 1923 — 57%, 1924 — 77%, в 1925 — 80% и в 1926 — 84%. До 1927 года издавалась в нужном количестве также и литература на языках национальных меньшинств: русском, еврейском, польском, немецком и болгарском. С 1927 года издание национальной литературы передано Центроиздату. В настоящее время ГИУ особое внимание обращает на издание учебных пособий, массовой научно-популярной литературы художественной и детской. Уделяется также серьезное внимание на издание для украинской школы научной, а также ленинской и марксистской литературы. Продукция ГИУ распространяется через его окружные филиалы, каковых в настоящее время имеется 32, а также через районные книжные магазины и киоски. ГИУ имеет свой филиал в РСФСР, в Краснодаре (на Кубани) и в Москве представительство; кроме того, ГИУ является генеральным представительством ГИЗ'а РСФСР по распространению русских книг на Украине, а ГИЗ РСФСР — генеральным представительством ГИУ по распространению украинской книги в РСФСР. Все повышающийся культурный уровень народных масс Украины, проведение плана всеобщего обучения, развития сети школ и работа по ликвидации неграмотности — ставят перед ГИУ новые сложные задачи. Его роль в культурной жизни Республики непрерывно возрастает. В настоящее время его издательская и торговая работа значительно расширилась.

ГОСИЗДАТ ГРУЗИИ

ГОСУДАРСТВЕННОЕ ИЗДАТЕЛЬСТВО ССР ГРУЗИИ

НАРЯДУ с Тифлисским Государственным Университетом, Государственное Издательство Грузии является тем важнейшим органом, через который в Государственном масштабе прокладываются пути к созданию новой национальной культуры Грузии.

Для национальных республик местные Госиздаты имеют исключительное значение, особенно в настоящее время, когда еще не созданы свежие кадры новой интеллигенции и когда во многих областях нашего государственного строительства приходится использовывать старые, подчас несозвучные нашей эпохе интеллектуальные и технические силы. Огромная сеть низших и средних школ, вместе с высшими учебными заведениями Грузии, в которых преподавание всех отраслей знания обязательно на родном языке, требует от Госиздата Грузии громадной, напряженной работы. Если принять во внимание, что население Грузии равно 2.641.387, что число грамотных составляет 684.041, т. е. 42,2%, а число учащихся 285.393, из коих 9.513 только в высших учебных заведениях, то легко понять, что культурный уровень страны довольно высок и культурная потребность населения достаточно велика.

В то же время почти единственным органом, делающим и распространяющим на территории Республики грузинскую книгу, является Госиздат Грузии, организованный всего пять лет тому назад и не имевший при своей организации почти никаких материальных рессурсов. Дать учащейся молодежи грузинскую учебную книгу, необходимую от самых низших ступеней обучения до последнего университетского курса, дать ее по всем отраслям знания и в достаточном количестве, при ограниченных материальных средствах — задача чрезвычайно трудная. К этому необходимо прибавить параллельную работу по изданию политической, научно-популярной, художественной литературы, грузинских классиков, периодических журналов и проч.

Тем не менее, имея за собой сочувствие государства, широких слоев населения и всей интеллигенции, Госиздат Грузии почти полностью выполнил свою основную задачу в продолжении всего 4-5 лет.

В настоящее время Госиздат Грузии приступает к осуществлению ряда капитальных работ, какими являются издание на грузинском языке полного собрания сочинений Ленина, „Капитала“ Маркса, материалов к истории развития грузинской общественной мысли и намечает издание грузинской энциклопедии. Первые четыре тома сочинений Ленина и „Капитал“ Маркса уже переведены полностью и в 1927 г. поступили в печать.

Вся работа Госиздата Грузии протекает в контакте с руководящими органами власти и тесном сотрудничестве с научными учреждениями Республики.

УЗГИЗ

ГОСУДАРСТВЕННОЕ ИЗДАТЕЛЬСТВО ССР УЗБЕКИСТАНА

НАЦИОНАЛЬНОЕ размежевание Средней Азии открыло широкие возможности культурного развития Узбекистана. Наиболее ярким показателем этого роста является развитие издательского дела, сосредотачивающегося в Узбекском Государственном издательстве. Узбекское Государственное Издательство образовалось 27 июня 1924 г. и унаследовало весь актив и пассив Средне-Азиатского Гиз'а, в том числе и расчеты с новыми гособразованиями. Производственные и торговые предприятия, принятые Узгиз'ом, заключались в двух типографиях и двух магазинах в г. Ташкенте. Типографии имели чрезвычайно изношенное оборудование, определявшееся, в среднем, в 30%. Общее число рабочих составляло 199 человек.

Аппарат, унаследованный от Средне-Азиат. Гиз'а, по структуре своей не удовлетворял потребностей Издательства, так как в его составе отсутствовали отделы производственный, издательский и торговый — их заменяли подъотделы, либо ведавшие определенной частью перечисленных отраслей, либо являвшиеся не руководящей, а передаточной инстанцией. Естественно, что Узгиз в первую очередь стремился к укреплению своего финансового положения. В этом отношении работа шла в трех направлениях: связь с банками, с издательствами центра и прочими товаро-снабжающими организациями и, наконец, прочная связь с Наркомпросом и другими Наркоматами Уз. ССР.

В результате заготовительных операций, установлена прочная связь с товаро-снабжающими организациями центра. Наркомпрос, как главный потребитель продукции, возложил на Узгиз обязанность снабжения всех школ, состоящих на госбюджете, а отчасти и на местном бюджете, необходимыми учебниками и писче-бумажными принадлежностями. Отпуская средства на заготовки по кварталам вперед, он дал возможность Узгиз'у значительно пополнить его оборотный капитал и расширить торговые операции. Другие Наркоматы передали Узгиз'у целиком печатание своей ведомственной литературы и их задатки также усиливали оборотные средства.

Типографии Узгиз'а были значительно пополнены машинами, главным образом, за счет ремонта старых. В данный момент в обеих типографиях имеется 19 печатных машин с годовой производительностью в 10.757.000 печатных листов-оттисков или 40.028.000 односторонних писчих листов. Шрифта при нацразмежевании имелось около 200 пудов, в данный момент его значится 1454 пуда, из них мусульманского 1054 пуда, русского 400 п. Число рабочих (без административного и обслуживающего персонала) увеличилось почти в два раза.

Производственная стоимость одного печатного листа, однако, высока: от 4-х до 7 коп., при чем наиболее высокая цена падает на узбекскую книгу. Это объясняется недостатком квалифицированных рабочих из среды узбекского населения. Остро ощущая этот недостаток, Узгиз в течение 1925 г. содержал школу мусульманских наборщиков. Выпуск школы теперь работает в производстве. Не ограничиваясь этим, в 1926 г. Узгиз организовал новую школу ФЗУ полиграфического производства.

На узбекском языке вышло 68% всех изданий, на русском 19%, на таджикском 5%, на киргизском 5%, на туркменском 3%. Общественно-политическая литература составляет 39,5%

всех изданий: учебники и учебные пособия—35%, научно-популярная литература—8,5%, художественная литература—8%, сельско хозяйственная литература—2,3%, медицинская литература—4%, разная—2,7%. Число книг на узбекском языке занимает первое место, почти 70% всех изданий Это свидетельствует о том, что Узгиз стремился оправдать свое назначение. В отношении изданий на русском языке Узгиз печатал исключительно материалы, имеющие краеведческое значение, и учебники для начальных школ, приспособленные к условиям и особенностям Узбекистана.

Узгиз сумел собрать вокруг себя наличные литературные силы. В данный момент насчитывается до 50 работников, из которых до 30%—члены партии. Изыскивая пути и способы к более углубленной литературной и научной проработке издаваемых книг, Узгиз организовал из сгруппировавшихся вокруг Издательского Сектора работников коллективы. Важнейшие из них: по составлению серии научно-популярных книг; хрестоматии узбекского языка; букварей узбекских; букварей русских; учебных программ; серии книг и учебников по математике, физике, химии и географии; книг по природоведению, серии детской литературы и книг по санитарному просвещению. Труд литературных работников оплачивается от 50 до 120 рублей за печатный лист, т. е. ниже, чем в ряде других организаций. Это объясняется тем, что каждая рукопись после ее оставления или перевода снова проверяется, редактируется, а иногда и переписывается, отчего расходы на нее значительно повышаются. В области издательской работы, Узгиз держит тесную связь с Академическим Центром Наркомпроса Узбекской ССР и научными обществами при САГУ и САКУ.

Сравнительно малый процент изданий на языках нацмен., особенно, таджикском—5%, указывает на необходимость уделить ему большее внимание. Главную массу книг по родам литературы составляют книги общественно-политические и учебные. Это указывает на здоровое направление издательской работы. Самое малое место принадлежит сельско-хозяйственной литературе. Быстрое развитие сельского хозяйства в стране, особенно, после земреформы, его машинизация, введение улучшенных способов земледелия требуют издания большого количества научно-популярных книг по сельскому хозяйству. Скромный процент, который занимает эта отрасль литературы в изданиях Узгиз'а, является бесспорно ненормальным. Рукописи по сельско-хозяйственным вопросам по особому плану обязался доставлять Наркомзем Уз. ССР, для чего с ним был заключен особый договор. Но Наркомзем возложенных на него обязательств не выполнил. Также было представлено весьма ограниченное количество литературы, которая и составляет этот небольшой процент. В будущем Узгиз примет все зависящие меры к увеличению количества книг и брошюр по вопросам сельского хозяйства, хотя бы для этого и нужно было сократить какую-либо другую отрасль.

В заключение, необходимо отметить и те условия, которые являются большим затруднением в развитии издательской работы, отсутствие писателей и лиц с соответствующей марксисткой подготовкой в среде коренного населения, с одной стороны, и неустойчивость форм орфографии и грамматики узбекского языка—с другой. Главная масса литературы, изданной на узбекском языке, переведена с русских изданий. Кроме того, при переводе и составлении учебников составители натыкаются на отсутствие терминологии. Она только теперь создается. Как переводы, так и оригинальные произведения проверяются и редактируются со стороны содержания, орфографии и грамматики. Этой работой загружены и немногие компетентные люди и, главным образом, ответственные работники Узбекской ССР.

Узгиз предпринимает постройку и организацию мощной типографии в центре Узбекистана, в гор. Самарканде, охват сетью торговых предприятий всех более или менее значительных пунктов Узбекистана и сосредоточение вокруг себя всех местных литературных сил.

ТУРКПЕЧАТЬ

АКЦИОНЕРНОЕ ОБЩЕСТВО

НА ПЕРВЫХ шагах восстановления хозяйственной мощи в Средней Азии, был поставлен также вопрос о необходимости концентрации в своих руках распространения всякого рода произведений печати, писчебумажных и канцелярских товаров. В июле 1922 г., по инициативе Центрального Комитета Коммунистической Партии Туркестана, в г. Ташкенте было организовано Кооперативное Контрагентство Печати Турккооператпечать. Первоначальный капитал его в 12.000 рублей золотом составился из паевых взносов ЦК, КПТ, Совнарком'а, ТЭС'а и других государственных, партийных и профессиональных организаций. Первое время работа проходила в крайне незначительных размерах и ограничивалась лишь городом Ташкентом и его районами. К концу 1922 г. Турккооператпечать имела уже свои отделения в г. г. Коканде и Самарканде. Одновременно с этим, в Москве был создан закупочный аппарат, который установил тесную связь с издательствами, писчебумажными и канцелярскими фирмами и фабриками. 1923 год ознаменовался открытием целого ряда отделений последовательно в г. г. Аулиэ-Ата, Алма-Ата, Ст. Бухаре и Полторацке. В начале 1925 г., в связи с проведением железной дороги от Аулиэ-Ата до Пишпека (ныне г. Фрунзе), Аулиэ-Атинское Отделение было переведено в г. Фрунзе, как конечный пункт железной дороги и столицу вновь образованной Кара-Киргизской ССР. В сентябре 1924 г. Турккооператпечать была реорганизована в Акционерное Общество Туркпечать с основным капиталом в 100.000 рублей. К этому времени Турккооператпечать располагала уже довольно значительными оборотными средствами и имела, кроме упомянутых отделений, филиалы в г. г. Кагане, Самарканде, Ташкенте, Коканде и сеть киосков в Ташкенте. Кроме того, была установлена тесная связь с низовыми кооперативными организациями, через которые население снабжалось книгами и канцелярскими товарами. В конце 1924 г., благодаря быстрым оборотам и притокам новых средств, основной капитал Туркпечати был увеличен до 300.000 рублей. В мае 1925 г. основной капитал Общества был увеличен до 600.000 рублей. Для удовлетворения рынка канцелярскими и писчебумажными товарами и произведениями печати, Туркпечать связана с 165-ю всевозможных издательств СССР и несколькими десятками разных фирм и фабрик.

Туркпечать в 1925 году выступила и как книжное издательство и на первых же шагах поставила себе целью издание книг по обучению коренного населения русскому языку и наоборот. К составлению этих трудов были привлечены крупные научные величины — знатоки восточных языков.

В марте 1925 г. была организована Химическая Мастерская для производства чернил разных сортов, штемпельной и акварельной краски и гуммиарабика. В апреле того же года была приобретена типография, быв. „Советский Восток", стоимость машин которой и оборудования выразилась в сумме рублей 260.500. Типография оборудована вполне пригодными для работы машинами. Для печатания газет имеется ротационная машина, выбрасывающая в сутки 150.000 экземпляров. Шрифтом, как на языках коренного населения, так и русском, типография обеспечена. Имеется вполне оборудованная фото-цинкография, наборное отделение, стереотипное отделение, печатное, монотипное, линотипное и переплетное, а также школа Фабрично-Заводского Ученичества с тремя цехами: переплетным, наборным и печатным.

ВЫСШИЕ СОВЕТЫ НАРОДНОГО ХОЗЯЙСТВА, ОТДЕЛЫ МЕСТНЫХ И КОММУНАЛЬНЫХ ХОЗЯЙСТВ

ВСНХ ТУРКМЕНИИ

ВЫСШИЙ СОВЕТ НАРОДНОГО ХОЗЯЙСТВА ТУРКМЕНСКОЙ ССР

В ПРОШЛОМ и настоящем Туркменистан — страна определенно сельско-хозяйственная, а не промышленная. Это положение достаточно подкрепляется сопоставлением нижеследующих четырех цифр: валовая продукция всего народного хозяйства ТССР в 1925/26 г. равна 117,3 милл. руб., в 1926/27 г. — 143,9 милл. руб., а валовая продукция промышленности

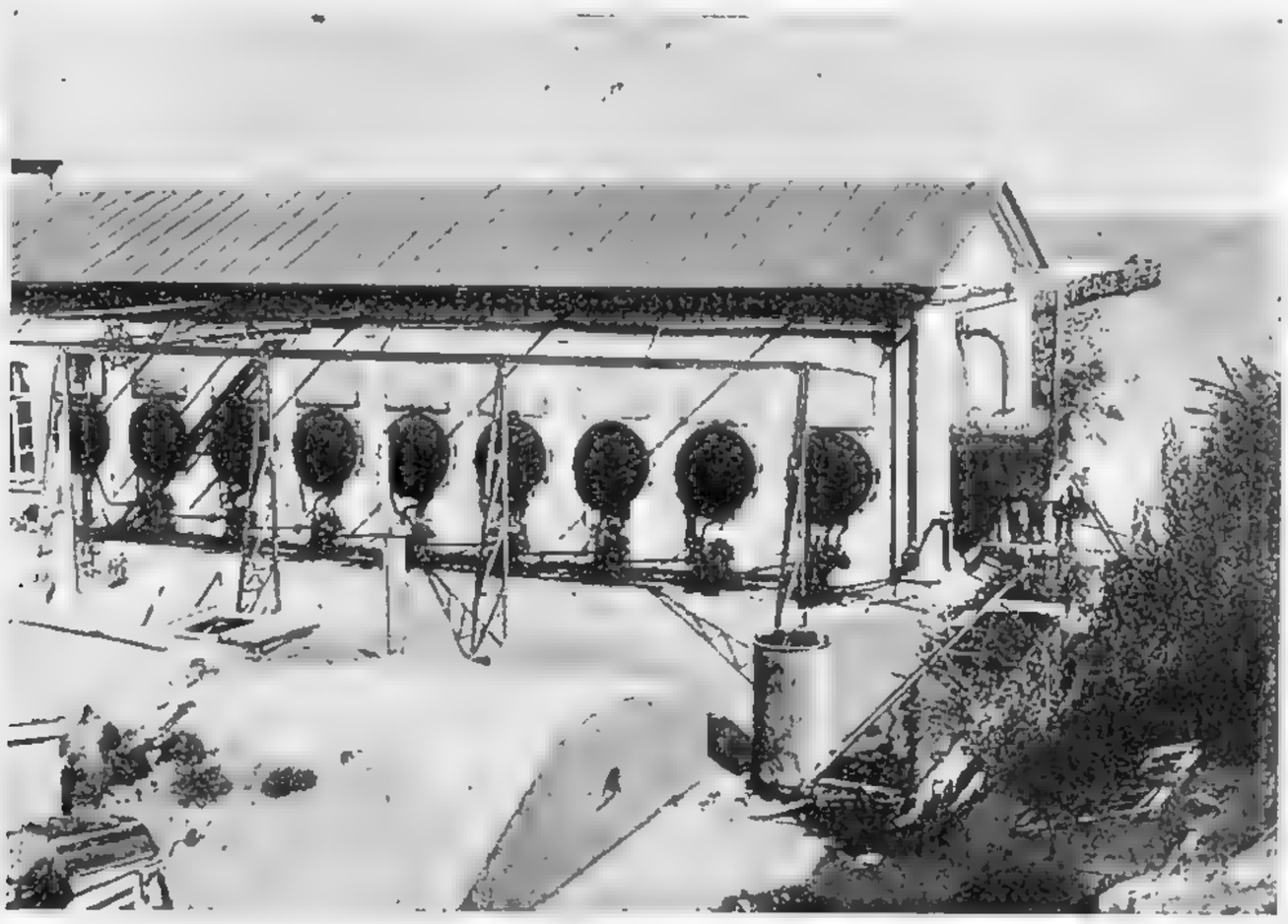

Опреснитель.

Туркмении в 1925/26 г. — 50,8 милл. руб., в 1926/27 г. — 62 милл. руб., при чем нужно иметь в виду, что значительная часть промпродукции из сельско-хозяйственного сырья.

Последние годы не внесли коренных изменений в хозяйственный строй страны.

Однако, „в перспективе, удельное значение промышленности в народном хозяйстве ТССР будет неизбежно возрастать, ибо самое развитие это обусловлено, с одной стороны, ростом сельского хозяйства (организация производств по обработке хлопка, шерсти, кожи, шелка, винограда и т. д.), а с другой стороны, использованием минеральных производственных ресурсов путем добычи полезных ископаемых (нефть, озокерит, соль, глауберова соль и т. д.)". [1]).

I. ГОСУДАРСТВЕННАЯ ПРОМЫШЛЕННОСТЬ.

К моменту создания Туркменской Республики, существовавшая на территории, отошедшей к ней, промышленность включала следующие главнейшие предприятия: хлопкоочистительные заводы в различных пунктах, ранее принадлежавшие — частью Бухреспублике, частью ГХК, хлопкомаслобойные заводы ГХК в Байрам-Али, нефтяные и озокеритовые промысла на о. Челекене, до нацразмежевания входившие в состав б. Туркестанского Топливного Треста

[1]) „Основные задачи хоз. строительства" (Тезисы к 2-му Съезду КП(б)Т).

соляные промыслы на месторождении Куули-Маяк, ранее принадлежавшие Казакскому Тресту Кир-Куули-Соль, и на месторождении Джебел, принадлежавшие до того ЦСНХ Туркреспублики; рыбные промыслы туркменского побережья Каспия, находившиеся до нацразмежевания в ведении Красноводского ЕПО; стекольный завод в Ашхабаде; заготовки саксаула в Чарджуйском, Мервском и Красноводском районах, объединенные в прошлом в Областной Туркменский Отдел топлива (Облтоп); винодельческие и пивоваренные заводы, частично находившиеся во владении б. треста Турквино, частично находившиеся на консервации; механический завод в Ашхабаде; ряд мелких кирпичных и гажевых заводов; несколько ледоделательных заводов; шерстяной и солодковые заводы в Чарджуе, принадлежавшие Бухпрому (Назирату Промышленности Бухреспублики), и др. Большинство из перечисленных предприятий находились далеко не в блестящем состоянии.

Акт нацразмежевания Средне-Азиатских Республик явился началом восстановления и развития промышленности на территории вновь созданной ТССР.

В начале 1924/25 г., явившегося организационным периодом в деле развертывания Туркменской промышленности, выявлены основные рессурсы промышленности, проанализированы главнейшие недостатки и недочеты в организации производства, осознаны и намечены шаги к их устранению, выполнен ряд ремонтных и восстановительных работ, сконцентрированы отдельные отрасли промышленности и им приданы предусмотренные законом организационные формы, выявлены рынки сбыта, в целях планомерной реализации, проведены подготовительные работы к расширению производственных программ в 1925/26 г., увеличены кадры рабочих на промыслах и т. д., при чем вся эта работа прошла при ощутительном недостатке оборотных и основных капиталов.

А) Трестированная промышленность.

Из общей массы предприятий выделены и трестированы имеющие общереспубликанское значение. Созданы тресты: Туркменнефть (промыслы на Челекене, 18 нефтескладов в различных пунктах республики), Туркменцероз (озокеритовые промыслы на Челекене, строящийся озокерито-церезиновый завод под Москвой), Туркменрыба (38 промыслов по побережью Каспия), Туркменсоль (Кулли-Маяк и Джебел), Туркменстекло (завод „Профинтерн“ в Ашхабаде), Туркментоп (саксауловые заготовки). Кроме того, вновь организованы: Государственная Строительная Контора Туркменстрой и Автобаза. В число предприятий республиканского значения вошла также переданная Туркменистану Союзом Республик Реутовская Прядильная фабрика близ Москвы (трест Туркмануфактура). Хлопковая промышленность всего Туркменистана объединена Государственным Акц. Обществом Туркменхлопок, акционерами которого являются ТССР (в лице НКЗ), ГХК и ВТС.

Винодельческая государственная промышленность Туркмении первоначально осталась за вновь организованным Акц. Обществом Средне-Азиатского масштаба Турквино, акционерами коего явились республики Узбекская и Туркменская.

Точно так же в Акц. О-ве Средне-Азиатского масштаба Туркшелк, акционерами коего являются нацреспублики Средней Азии и Аркос, осталась и шелковая промышленность Туркмении.

Три крупные мельницы, находившиеся в ведении б. Туркселькхозторга, переданы в пользование новому Акц. О-ву Средазхлеб, в число акционеров коего вошла и ТССР.

Из промпредприятий местного значения ряд предприятий, после значительного перерыва, пущен в работу (кирпичные, гажевые и известковые заводы, ледоделки). Коммунальные предприятия г. Ашхабада объединены в коммунальный трест Местгорпром, в состав коего вошли городские электростанции, электромонтажная контора, городской водопровод, металлический завод „Красный Металлист“ и Строительная Контора.

Кооперативная промышленность дала лишь первые ростки: лишь Центросоюз эксплоатировал взятые им в аренду Ягманские каменноугольные копи, и Кредсельсоюз организовал

винодельческое производство. Кооперативная кустарная промышленность только начала создаваться: в ряде пунктов Республики возникли довольно многочисленные кустарные артели, стремящиеся к объединению на кооперативных началах, а в Окружных центрах сьорганизовались Общества Кустарей.

Частная промышленность в ТССР крайне слаба. Однако, за истекший год значительно окрепли артели частных виноделов („Ширван" и др.), пущен „Жигулевским Товариществом" в работу арендованный в Ашхабаде пивоваренный завод, работают пивоваренный и винокуренный заводы того же Товарищества в Мерве, начата сцепиально сьорганизовавшимся Товариществом „Тенпро" разработка залежей тенардита в Узун-Су.

а) Топливная промышленность.

Основными видами топлива в Туркмении являются: нефтетопливо (нефть, главным образом, завозная, частично местная, и мазут), древесное топливо (исключительно—саксаул из местных зарослей) и каменный уголь (почти исключительно завозный); употребляемые, кроме того, в некоторых районах суррогаты (хлопковые стебли и шелуха, кизяк и пр.) по незначительности своего распространения большой роли играть не могут.

Саксауловое дерево.

На территории ТССР имеется несколько месторождений нефти, из коих наиболее известные—Челекенское и Нефтедаг. Эксплоатируется пока лишь Челекен. Примерная цифра запасов нефти Челекенского месторождения исчисляется в 33 миллиона тонн; запас нефти в недрах Нефтедага не определен, но во всяком случае, можно полагать, что общий запас в недрах всех известных нефтяных месторождений Туркменистана—не менее 50 милл. тонн.

Челекен, давший в рекордный 1911 г. 213 тыс. тонн добычи и снизивший добычу в 1923—25 г.г. до уровня ниже 6 тыс. тонн, в 1926/27 г. дал свыше 10 тыс. тонн. В пределах пятилетия, добыча нефти в Туркмении будет поднята до пределов покрытия всей внутренней потребности (170-250 тыс. тонн в год).

Туркменская нефть—нефть тяжелая (уд. вес 0,89) и парафинистая (до 6% парафина). Однако, если парафинистость, с точки зрения топливной, качество отрицательное для нефти, то сравнение данных анализов туркменской нефти с парафинистым завозным нефтетопливом определенно говорит, что местная нефть не только не хуже завозной, а в некоторых отношениях (температура застывания) даже выше. Челекенское месторождение нефти находится в эксплоатации треста Туркменнефть, организованного 1 января 1925 г. с уставным капиталом в 1.240.000 рублей (ныне, по переоценке—2.548.600 руб.).

На отводах Туркменнефти имеется 95 старых скважин, из которых в 1924/25 г. в периодической эксплоатации находились лишь 26, в 1925/26 г. — 39 и в 1926/26 г. — в среднем — 40. Добыча нефти на Челекене за последние три года выражается следующими цифрами: в 1924/25 г. — 6.078 тонн (89% программы); в 1925/26 и 1926/27 г.г. добыча достигла 10.000 тонн в год.

В 1926/27 г., после десятилетнего перерыва, на Челекене возобновлено бурение, углублены две старые скважины и пробурена одна новая. В конце года, в связи с неизменно падающим дебетом старых нефтескважин и возростающим их обводнением, устарелым их оборудованием, что влечет к излишнему расходу дорогой, за неорганизованностью силового хозяйства, энергии, эксплоатация старых скважин на Челекене приостановлена до выяснения результатов нового бурения оздоровления силового хозяйства и рационализации оборудования скважин.

ТССР — страна почти абсолютно безлесная: из общей территории в 418,5 тыс. *кв. км* лесными зарослями занято лишь около 85 тыс. *кв. км* и из этих последних не свыше 25-30 могут служить для топливных заготовок, при чем большинство этих зарослей настолько удалены от людских поселений и путей сообщения, что являются почти недоступными для разработки. Из трех категорий древесных зарослей, встречающихся в Туркменистане, равнинных, тугайных (в поймах рек и на островах) и горных, — топливное значение имеют лишь равнинные, главнейшей породой которых является саксаул, обладающий прекрасными топливными качествами, высокой теплотворной способностью (в 3.300 калорий), большей теплоплотностью и малым содержанием влаги (10 — 20%) при большом удельном весе (1,17). Запасы саксауловой древесины ТССР, в пределах транспортной досягаемости, настолько исчерпаны, что в дальнейшем без сооружения специальных подъездных путей неизбежно придется итти на снижение годового размаха саксауловых заготовок, несмотря на увеличение в стране потребности в топливе.

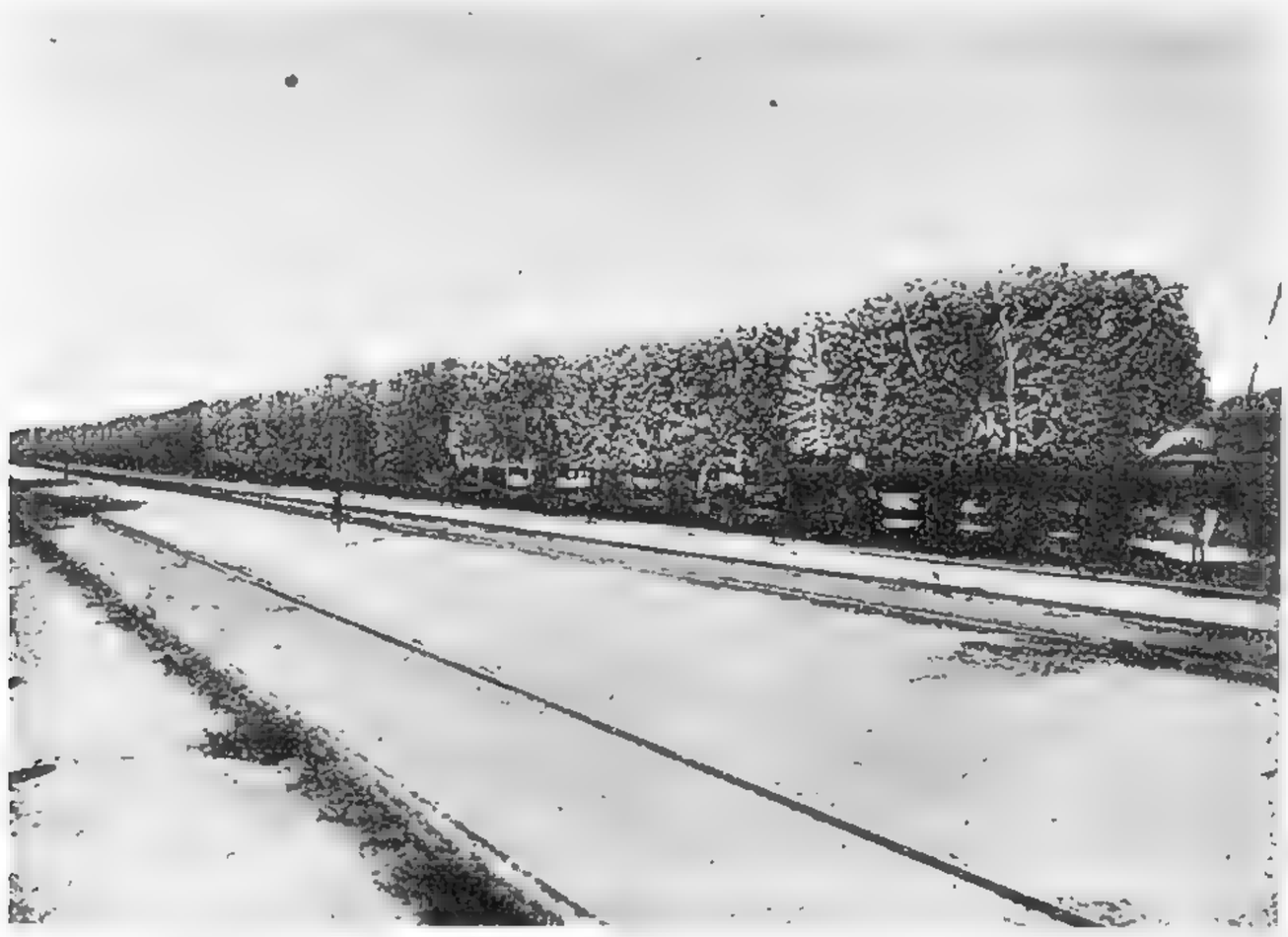

Поезд, груженый саксаулом.

В 1927/28 г. будет сооружена первая подъездная саксауловозная ветка от ст. уч. Аджи.

Заготовки саксаула в ТССР ведутся трестом Туркментоп, в каковой 1 июня 1927 г. был выделен из состава б. Областного Промышленного Комбината Туркменпром его Отдел Топлива (Облтоп) с уставным капиталом в 178.456 руб. 22 коп.

Заготовка саксаула ведется в 3-х районах: 1) Красноводском (от Красноводска до Казил-Арвата с удалением саксаульников от полотна ж. д. на 35-40 верст), 2) Ашхабадском (от Кизил-Арвата до Арчмана с удаленностью саксаульников от ж. д. на 50-65 верст), 3) Мервском (от ст. Равнина до Репетека с подвозкой дров от 25 верст и дальше).

Заготовки ведутся при посредстве местного населения (до 600 чел. в сезон), работающего со своими верблюдами (до 2.000) за попудную плату.

Туркментопом заготовлено: в 1924/25 г. — 30 тыс. тонн, в 1925/26 г. — 30,6 тыс. тонн и в 1926/27 г. — 42 тыс. тонн.

Истощенность саксауловых насаждений в полосе досягаемости вьючным транспортом и неизбежность в недалеком будущем топливного кризиса заставляют искать выхода в механизации транспорта, так как районы заготовок с каждым годом естественно отдаляются. Решением может явиться сооружение вышеупомянутой Ач-Аджинской Саксауловой Ветки от ст. Ач-Аджи к юго-востоку на 40-50 *км*, где имеются, как показало специальное обследование летом 1924 г., громадные кладбища саксаула (валежника, саксаула-сухостоя и прекративших рост деревьев), в коих насчитывается до 1.000.000 тонн саксаула, годного для потребления в качестве топлива.

Единственное известное пока в ТССР месторождение каменного угля близ жел. дор. станции Ягман, эксплоатация которого начата была еще горнопромышленником Питоевым во время войны в предположении снабжения Ср.-Аз. желдороги кузнечным углем, взамен пере-

Выварка озокерита старателями (остров Челекен).

ставшего поступать в край донецкого, до сих пор не получило достаточного развития, хотя месторождение дает довольно приличный по качеству (особенно для промышленных целей) каменный уголь типа газовых с высокой калорийностью (до 7000 калорий), отрицательным свойством которого является, как и прочих средне-азиатских углей, способность разлагаться под влиянием атмосферного воздействия. К сожалению, общий запас угля этого месторождения, как то окончательно установлено специальными по заданию ВСНХ ТССР изысканиями старшего геолога Геолкома И. И. Никшич, — не превосходят ничтожной цифры в 5 милл. пудов. Ни характер месторождения, ни его мощность не дают возможности перейти от дорогих кустарных методов его разработки к более совершенным, в этом причина неудач всех имевшихся до сих пор попыток его эксплоатации (Облсоюз — до 1924 г., Центросоюз в 1924/25 г., Туркментоп до 1927 г.).

В 1925 г. Ягманские каменноугольные копи приобретены ВСНХ у Центросоюза и включены в состав Туркментопа в интересах наличия некоторого запасного топливного аккумулятора на случай каких-либо срывов в саксауловых заготовках.

В дальнейшем, кроме сбыта угля для бытовых потребностей и потребностей в кузнечном угле Ср.-Аз. ж. д., имеются виды на снабжение ягманским углем судов Военмора на Каспие,

Стекольного завода (при постройке третьей ванной печи с газогенератором) и шелкомотальной фабрики в Ашхабаде.

б) Горная промышленность.

Государственная промышленность по добыче ископаемых (помимо минерального топлива) и переработке их в Туркмении представлена отраслями: соляной и озокерито-церезиновой.

В настоящий момент действующие промзаведения этих отраслей входят в объединение Туркменгорпром'а, куда входят и нефтяные, и серные промыслы.

Соляные залежи Туркменистана, по мощности своей, являются одними из самых богатейших в Союзе, а по качеству соли, в смысле содержания хлористого натрия, стоят на первом месте (96,68%).

В довоенное время эксплоатировались следующие месторождения:

1) Озерные: „Молла-Кара" — в 6 верстах и „Ак-Чишма" — в 9 верстах от ст. Джебел с ежегодным выделением соли в 65.000 тонн, в Куули в 40 верстах на юго-запад от Красноводска с запасом в 21.000.000 тонн соли, „Теке-Немегзар" и „Сарык-Немегзар" с запасом в 470 милл. пуд.

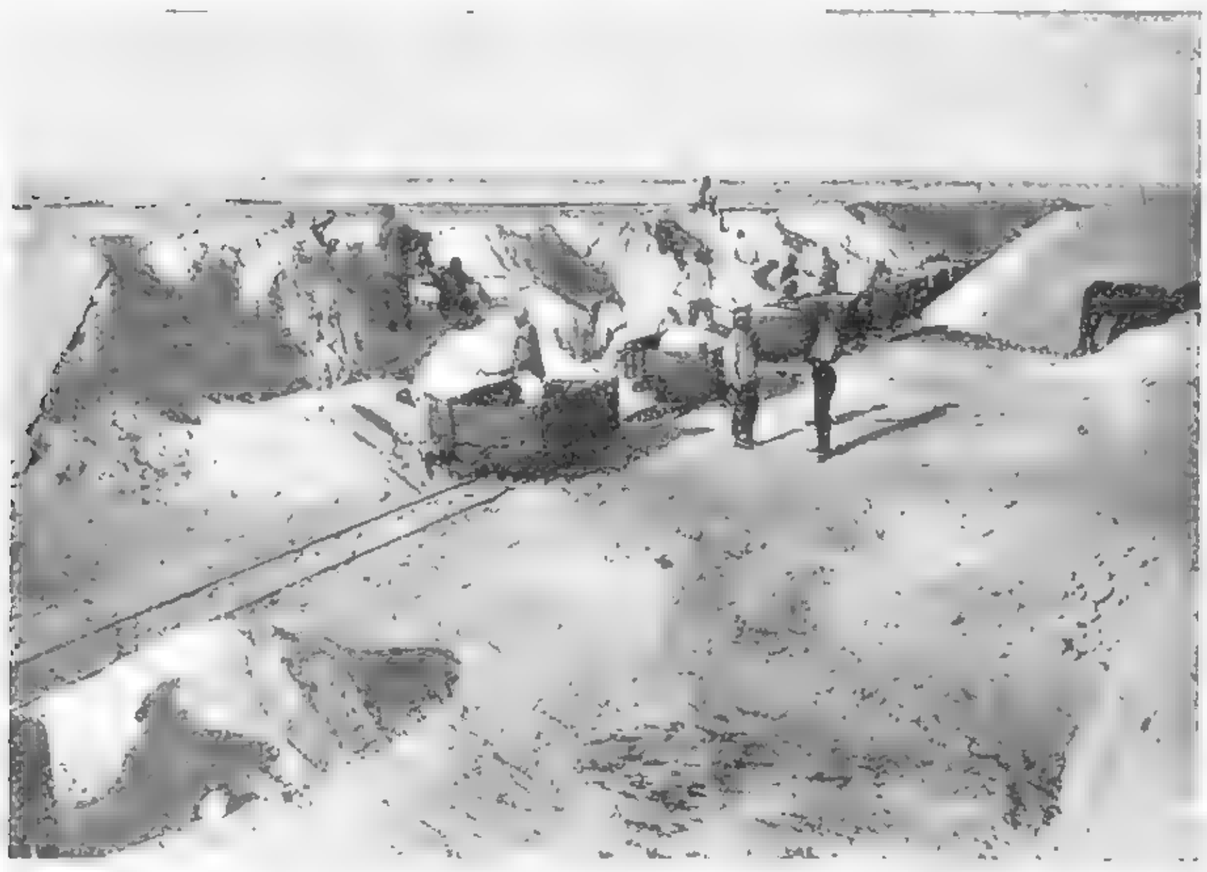

Солепромыслы Кули-Маяк.

2) Подпесочные: „Баба-Ходжа", „Челекен" и другие с запасом около 65.000 тонн.

Из этих месторождений в довоенное время добывалось до 58.000 тонн. В 1923/24 г. было добыто 20.490 тонн, в 1924/25 г.—38.400 тонн, в 1925/26 г.—31.100 тонн и в 1926/27 г.—35.000 тонн.

Государственная соляная промышленность Туркмении до 1927/28 г. была объединена в специальный трест Туркменсоль, учрежденный 1 июня 1925 г. в составе промыслов Джебельских и Куулинских с уставным капиталом в 230.484 р. 87 к. Туркменские солепромыслы выпускают на рынок соль комовую, зерновую, дробленую и молотую. Для помола соли имеются две мельницы, общей производительностью в 2.460 тонн в месяц. Соль в 1924/25 г. добывалась почти исключительно при посредстве подрядчиков. С 1925/26 г. совершен переход на хозяйственную добычу. Общее количество рабочих к концу 1925/26 года достигло 288 человек. Рынком сбыта для продукции солепромыслов являются Туркмения, прочие Республики Средней Азии, сопредельные страны (Персия, Азербайджан, Дагестан). Современная суммарная емкость этих рынков по сбыту соли определяется в 60.000 тонн в год. Особые природные свойства Куулинской соли (наличие магнезиальных примесей) не дают возможности реализовать свеже-добытую соль; требуется выдержка ее в кучах до года и более, что влечет значительное повышение себестоимости Куулинской соли. В целях снижения этой себестоимости, необходима рационализация добычи соли (в первую очередь, хотя бы путем механизации внутри промыслового транспорта) и изыскания методов ускоренной очистки соли от горьких примесей.

Промплан солепромыслов на 1927/28 г. намечает:

По промыслам	Добыча.	Сбыт.	
Куули	30.000	33.000	(в тоннах)
Джебел	15.000	5.000	„

Туркменистан обладает мощными, мирового значения месторождениями озокерита (Челекен, Нефтедаг). Озокерит или горный воск — минерал из класса битумов. В технике озокерит

имеет применение либо непосредственно, как изоляционный материал в соединении с асфальтом, резиной и т. п., либо идет в качестве сырья на переработку в церезин. Промышленная добыча озокерита в настоящее время имеет место лишь в Чехословакии, в Польше и в СССР. В СССР озокерит известен уже давно и имеется он во многих местах, однако, промышленное значение имеют пока лишь месторождения в Узбекистане, в Фергане и в Туркменистане на о. Челекене. Высокие качества Челекенского озокерита, (до 80% содержания церезина, средняя температура плавления в 72% С, т. е. на 15-20° выше таковой галицийского озокерита) и истощенность наиболее значительного, вне СССР, месторождения галицийского, обуславливают богатые перспективы для озокеритового дела Туркмении. Добыча озокерита на Челекене имела место уже лет сто тому назад. Промышленная разработка возникла в 1909 году и к 1914 г. достигла 524 тонн в год. Сведясь почти к нулю за период от 1914 до 1922 г., добыча возрождается с 1923/24 г., когда было заготовлено до 213 тонн. За 1925 г. заготовлено озокерита-сырца свыше 450 тонн (92% произпрограммы). В 1925/26 г. заготовлено 835 тонн озокерита, в 1926/27 г. — 650 тонн. Способ эксплоатации озокерита шахтами оставлен, промыслы переходят на разработку открытыми работами, чем будет достигнуто использование „лепов" (пород, пропитанных озокеритом), а не хищническая погоня за жилами, и достигнута более рентабельная эксплоатация месторождения. При надлежащей постановке (при работе экскаваторами) добыча может быть значительно увеличена. Механизация добычи была намечена на 1927/28 г., но, за неотпуском средств, отложена. В настоящее время добыча ведется при посредстве кустарей-озокеритчиков из местного населения.

Добыча самосадочной соли на оз. Куули.

Начатый осенью 1925 года под Москвой озокерито-церезиновый завод, на котором получаемый с Челекена озокерит-сырец будет перерабатываться на стандартный рыночный озокерит, кабель-ваксы, различные изолирующие массы и на церезин, к началу 1927/28 г. закончен. К участию в проектировке завода привлечены выдающиеся русские и заграничные специалисты (доктор Бем). До пуска завода работала временная мастерская с производительностью около 16-17 тонн в месяц.

в) Силикатная промышленность.

Силикатная промышленность в ТССР представлена Ашхабадским Стекольным заводом „Профинтерн", основанным в 1921 году, работающим с 1 июня 1925 г. на правах треста под фирмой Туркменстекло с уставным капиталом в 237.418 р. 97 к.

Рост завода с момента его организации рисуется следующими цифрами:

	1922/23 г.	1923/24 г.	1924/25 г.	1925/26 г.
Продукция завода (тыс. пуд. бутыл. стекла) . .	—	37,3	115,3	215,4
Производительность на одного раб. в год (руб.) .	680	730	1.370	1.825
Себестоимость пуда изделий (руб.)	3,42	2,98	2,80	2,74
Расход сырья (тыс. пуд.)	25,5	54,9	140,33	258,0

Сбыт продукции завода обеспечен: по предварительным данным обследования стекольного рынка Ср. Азии явствует, что завод всей своей выработкой будет в состоянии удовлетворить не более 50% потребности. ВСНХ намечает в последующие годы механизировать производство установкой специальных стеклодувных машин. Благоприятные перспективы определяются наличием твердой и дешевой сырьевой базы: карьеров кварцевого песку, залежей глауберовой соли, известняков и проч.

г) Пищевая промышленность.

Государственная пищевая промышленность в Туркмении в 1924/25 г. была представлена лишь одним трестом Туркменрыба. В текущем году прибавился трест Туркменвино.

Рыбная промышленность.

Начало развития промышленного рыболовства на Туркменском побережье Каспия относится к 80-м годам прошлого столетия. Уже в 1889 г. было вывезено из пределов края до 9.836 тонн рыбопродуктов. В 1914 г. улов достигал 24.570 тонн разной рыбы (частиковой и красной), в значительной мере вывозившейся в Баку и Астрахань; рыболовством была занята значительная часть прибрежного населения (до 2.000 ловцов). Постепенно падая с начала войны, улов свелся в 1923/24 г. к цифре в 655 тонн разной рыбы. Рыбацкое население за это время обеднело и в значительной мере утратило ловецкий инвентарь. Из бывших ранее 64 промыслов до 1925 г. сохранились лишь 35 и то по большинству негодных к использованию без капитального ремонта.

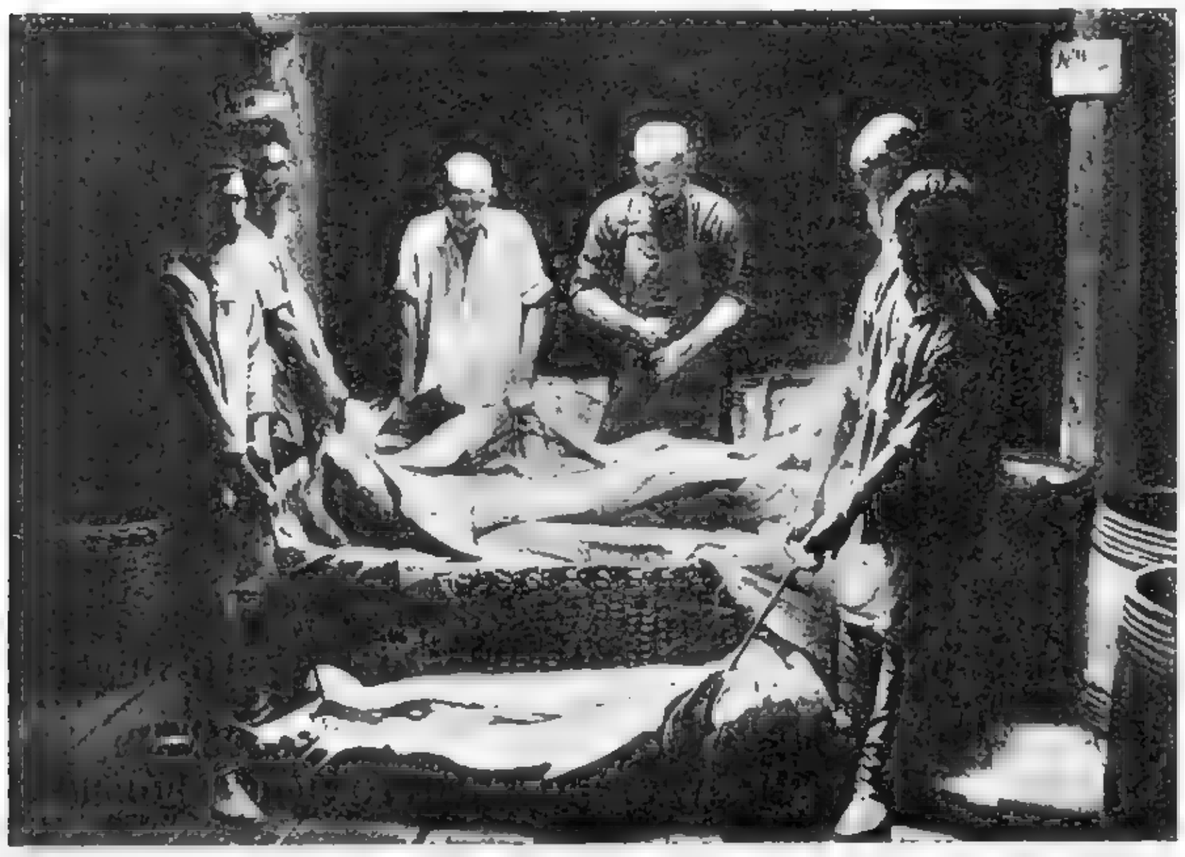

На промыслах Туркменрыбы.

Задача восстановления на Туркменском побережье Каспийского моря рыбного промысла возложена на организованный в феврале 1925 г. трест Туркменрыба, уставной капитал которого был определен в 140.000 рублей. В 1924/25 г. в непосредственной эксплоатации Туркменрыбы из всех промыслов, отошедших к ней, находились, — сначала лишь 1 — Гассан-Кули, а затем 2 — Гассан-Кули и Кизиль-Су, 26 были в аренде, а остальные бездействовали. Трест организовался в феврале, когда уже прошло почти 1½ месяца весенней путины.

Отсутствие у ловцов орудия лова не дало возможности быстро поставить дело и сезон был почти потерян. В 1925 г. проведено значительное кредитование ловцов. Благодаря этому, усиленной организационной работе и ремонтным работам, перед Трестом развернулось более

широкое поле деятельности. Основной базой работы Туркменрыбы в 1925/26 г. и в 1926/27 г. явилась ловля частиковой рыбы, так как, при современном состоянии холодильного хозяйства Треста, не представляется возможным расширить улов красной рыбы, хотя последняя и представляет в смысле доходности большой интерес. В 1925/26 г. в эксплоатации были 2 промысла: Гассан-Кули и Кизил-Су, на первом 6 станов, на втором—3. Полная пропускная способность 9 намеченных к эксплоатации в 1925/26 г. промыслов исчисляется в 1.360.000 п., но для такого размаха улова и заготовок понадобилось бы около 1400 рабочих, а на промыслах возможно, по наличию жилья, разместить не более 290 чел. Валовая выработка по программе была намечена около 300.000 пудов. Программа выполнена не была и Трест понес убыток свыше 70.000 руб. За 1926/27 г., несмотря на крайне неблагоприятную погоду и плохую путину, Туркменрыба пропустила через свои промыслы 4185 тонн и закончила год с прибылью свыше 130.000 рублей.

Сбыт, главным образом, в Баку и Астрахань, осуществляется, преимущественно, через Госрыбсиндикат. Сбыт обеспечен, главным образом, в начале зимней (весенней) путины, которая начинается на несколько недель ранее таковой же на противоположном берегу Каспия.

Дальнейшее развитие Туркменрыбы мыслимо лишь при проведении расширенного кредитования ловецкого населения и определенной схемы оборудования промыслов (жилищное строительство, холодильные устройства).

Винодельческо-винокуренная промышленность.

Винодельческое хозяйство ТССР до 1926 г. входило в Акц. О-во Турквино, учредителями коего являлись Узбекистан и Туркменская Республика. С 1 января 1926 г. организованы новые объединения винодельческой промышленности, раздельно Узбекское и Туркменское. Акц. О-во Турквино на территории ТССР имело свой филиал Туркменское (Ашхабадское Отделение), которое ведало следующими предприятиями: 1) Винокуренным заводом в Ашхабаде с пропускною способностью в 120 ведер 94° спирта в сутки или в год от 18 до 20.000 ведер; 2) Винодельческим заводом в Ашхабаде с полукустарным оборудованием, пропускная способность которого по переработке сырья и винограда определяется в 50.000 пуд. винограда; 3) Винодельческим заводом в Безмеине, также с полукустарным оборудованием, но с пропускной способностью в 70.000 пуд. винограда; 4) Винодельческим хозяйством, приспособленным для разлива вина, с производительностью максимум 2.000 бутылок в рабочий день.

Перед вновь организованным, взамен Туркменского Отделения Акц. О-ва Турквино, Туркменским Винодельческим Трестом Туркменвино стоят большие задачи. Из общей площади 27.000 дес., занятых под виноградниками в Ср. Азии, на долю Туркмении приходится 2.800 дес., что при средней урожайности в 450 пуд. с дес. обеспечивает ежегодно поступление, свыше $1^1/_2$ миллионов пудов сырого винограда. Из общего урожая винограда только небольшая часть (около 25% его урожая) идет на промышленную и кустарную выделку вина. Такое ограниченное потребление винограда на промышленные цели объясняется тем, что опыты в этом отношении начали производиться лишь в недавнее время (появление в Ашхабаде винодельческих фирм относится к 1912 г.). Между тем, Туркменский виноград, с точки зрения виноделия, весьма высокого качества: по опытным данным % содержание алкоголя в нем равно 13,5-14%, в отдельных случаях доходя до 15% в то время, как среднее содержание алкоголя в Узбекских сортах винограда не превышает 11-12%. Исключительно благоприятные почвенные и климатические условия Туркмении для виноградных культур и длительность сезона, позволяющая производить сбор в течение более 2-х месяцев (при любой степени созреваемости, в зависимости от желаемых процентных соотношений кислотности и сахаристости)—дают широкие перспективы для развития виноделия и производства дессертных и крепких вин. Этому обстоятельству содействует и непригодность местного винограда для сушки (косточковые сорта), а также и экспорта в свежем виде, что усиливается и недостатком средств сообщения. Для виноделия в настоящий момент имеет значение лишь Ашхабадский

район, главным образом, восточный. При сравнительно незначительной удельной площади виноградников Туркмении от площади Ср. Азии, в целом, % винограда, поступающий на производство из этого района относительно велик, что характеризуется следующими таблицами:

Израсходовано винограда в пудах во время сезона виноделия по тресту Турквино:

	1922 г.	%	1923 г.	%	1924 г.	%	1925 г.	%
Узбекистан	168.023	84	234.968	72	321.590	68	92.000	61
Туркменистан . .	33.797	16	94.810	28	149.128	32	36.000	39

Насколько успешно шло развитие виноделия в Ашхабадском Округе до сих пор, свидетельствует нижеследующая таблица:

Годы	Туркв.	Кустар.	Итого Сухие вина	% %	Туркв.	% % Сладких	Туркв. Пикет	Всего	1922 г. % %
1922	34.000	—	34.000	100	—	—	—	34.000	100
1923	69.189	80.000	99.189	192	4.363	100	12.541	11.609	241
1924	65.000	65.000	130.000	282	57.200	121	35.000	222.200	553

Общая производственная политика государственной винодельческой промышленности Туркмении, в связи с объективными условиями места и времени, должна итти по следующим 2-м основным линиям: по линии максимального развития производства спирта и выработки из него коньяков и водок и по линии исключительной, в части виноделия, выработки десертных и крепких вин. В целях же улучшения туземной виноградной лозы и внедрения культуры высших сортов лозы, намечается организация опытного питомника и промышленного виноградарства.

д) Строительная промышленность.

В марте 1924 г. в ТССР была организована Государственная Строительная Контора ВСНХ на правах треста под фирмой Туркменстрой, с уставным капиталом в 50.000 рублей. Общие объективные условия работ Госстройконтор в современной обстановке оказались крайне тяжёлыми и для Туркменской Строительной организации. Сами по себе строительные работы для конторы были убыточными, ибо Госконтора была лишена возможности включать в свои расценки все те исчисления на рабсилу, которые она фактически несет (по колдоговору), и единственным источником прибыли для конторы могут быть накидки на поставляемые ею строительные материалы. Ныне Туркменстрой ликвидирован. Его функции выполняют стройбюро Местгорпром'а и ОМХ'а.

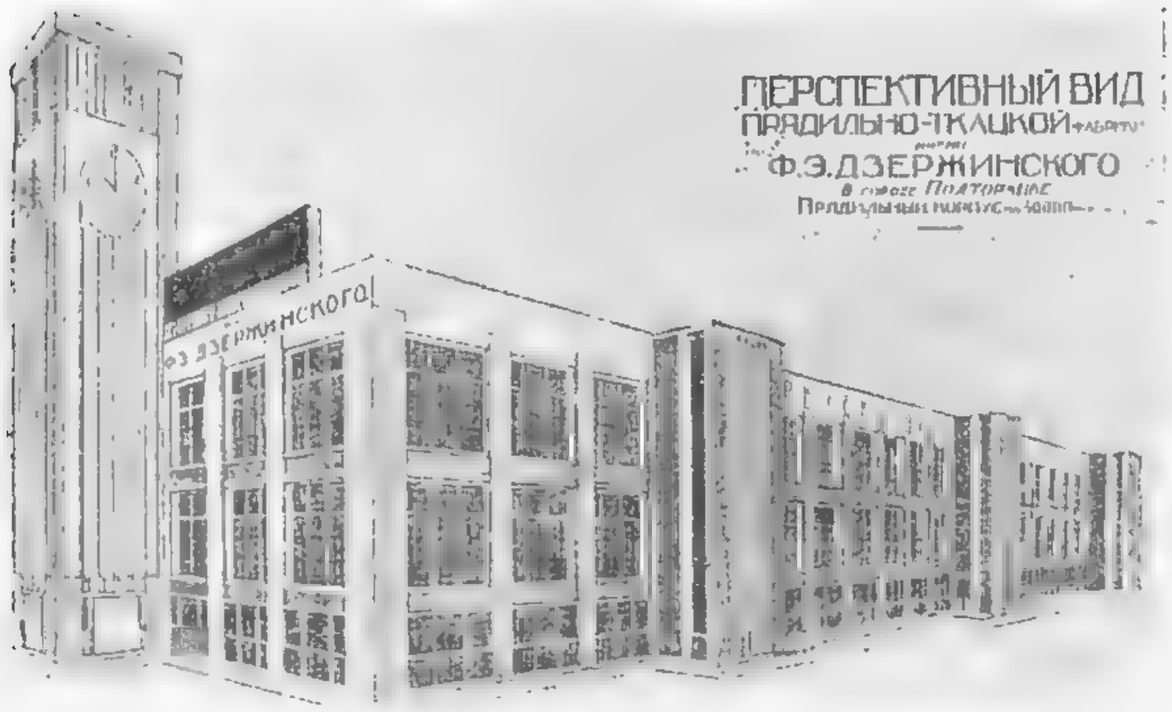

Проект прядильно-ткацкой фабрики в г. Ашхабаде.

е) Текстильная промышленность.

Текстильная промышленность представлена в промышленности Туркмении Реутовской Прядильной Фабрикой под Москвой, полученной ТССР в подарок от Союза. РПФ функционировала с 1 марта 1925 г. на правах треста под фирмой Туркменманufактура, устав какового был утвержден 25 апреля 1925 г. с определением уставного капитала в 4.119.087 р. 08 к. (из коих основного 3.469.013 руб. 79 коп.).

Реутовская Бумаго-Прядильная Фабрика расположена близ ст. Реутово Московско-Нижегородской ж. д., в 14 *км* от Москвы; фабрика основана в 1843 г. Мазуриным и продана им в 1905 г. Т-ву Людвиг-Рабенек, в собственности которого и находилась до момента нацио-

нализации промышленности в 1919 г. Войдя первоначально в состав Щелковского Куста, она была передана затем в 1921 г. в ведение Мостекстиля, и при образовании трестов включена в состав Богородско-Щелковского треста, в управлении которого и состояла до издания постановления СТО о передаче ТССР. Продукты выработки фабрики—суровая хлопчато-бумажная пряжа, обыкновенная в различных видах, сбывается для последующей обработки ткацким и трикотажным фабрикам. Фабрика работает на хлопках: Средне-Азиатском (как американских, так и местных семян) Американском и Кавказском (Эриванском). Оборудование фабрики составляет 91.152 прядильных веретена (в том числе — 56.424 ватерных и 34.728 мюльных) и 26.610 крутильных веретен.

Ныне в состав Треста входят, кроме РПФ, две арендуемые ткацкие фабрики.

С 1927 г. в Ашхабаде начата постройка первой очереди текстильной фабрики (40.000 веретен и около 1.500 ткацких станков), намеченной к пуску в начале 1929 г.

Б) Акционированная промышленность.

I. В 1915 г. в Туркмении работало три Акционерных О-ва, имевших эксплоатируемые ими промпредприятия на ее территории: Турквино, Средазхлеб и Туркшелк. Ныне, за ликвидацией первого и созданием, взамен его, Треста Туркменвино, функционируют лишь два последних.

Шелкомотальная фабрика в г. Ашхабаде.

Средазхлеб. На территории ТССР находятся до 370 мельниц общей, годовой производительностью, примерно, в 48.700 тонн помола. Из общего количества мельниц, почти 80% представляют из себя мельницы кустарного туземного типа, двигательной силой коих служит вода, а чаще—рабочий скот. Имеющиеся в ТССР три Республиканского значения мукомольные мельницы с годовой производительностью до 11.500 тонн в прошлом году находились сначала в аренде б. Туркселькозторг'а, а затем в пользовании Акц. О-ва Средазхлеб. Общий помол всех 3-х мельниц за 1925 26 год выразился цифрой в 200.000 пудов. Ныне одна из мельниц в Мерве ВСНХ передана Окрместхоз'у, остальные две в аренду Средазхлебу. Все три мельницы крайне разрушены и требуют большого ремонта.

Туркшелк. Шелкопромышленность Туркмении находится в ведении Акц. О-ва Туркшелк, в состав акционеров которого входят Аркос и Средне-Азиатские нацреспублики, а ТССР, в частности, участвует в акц. капитале всего в размере 2,7% (138.224 р. 97 к.). Климатические условия Туркмении гарантируют развитие этой отрасли промышленности, что подтверждается и историей: в IV веке Туркмения славилась шелководством и шелками. В довоенное время Туркмения оживляла до 16.000 коробок грены и через ее границу экспортировалось в Персию от 25 до 40 тыс. коробок в год.

Урожай коконов в прошлом достигал 30.000 пуд. сырых, почти 50% коконов расходовалось на домашние нужды дехкан в кустарном ткачестве тканей для одежды и отчасти для ковровой кустарной промышленности; остальные коконы экспортировались, при чем экспортные партии составлялись, главным образом, в районах Чарджуй-Керки. В 1920 г. Туркшелком организован первый грензавод в г. Ашхабаде, который приготовлял в 1921 и в 1922 г.г. по 800 коробок грены. По климатическим условиям завод этот в 1923 г. был переведен в селение Фирюза, где в первый год было приготовлено 875 коробок грены, при чем было установлено, что климатические условия Фирюзы чрезвычайно благоприятны для гренажа. В 1924 г. Фирю-

зинский грензавод приготовил 4.295 кор. грены, а в 1925 г. уже 11.350 кор. и в последний год около 15.000 кор. С 1925 г. в г.г. Чарджуе и Иолатани Туркшелком открыты инструкторские показательные по шелководству станции и один тутовый питомник в г. Иолатани в 30 дес. С весны 1926 г. открыта инструкторская станция в г. Керках. В ближайшие дни снабжение населения тутовыми саженцами будет происходить из Ферганских питомников Туркшелка. Иолатанский питомник ежегодно будет выпускать, как минимум, 150.000 саженцев трехлеток для распределения среди червоводов в аулы. Есть полная уверенность довести к 1928 г. шелководство в Туркменистане до 35.000 пудов, урожай сырых коконов и гренаж приблизительно до 30.000 коробок, при чем намечается организация новых грензаводов в г.г. Керках и Мерве. Отдаленность Туркменского шелководного района от шелкообрабатывающих районов обрекает Туркменского червовода на невыгодный экспорт его продукции в сырье. Коконы представляют собой чрезвычайно объемистый груз (100 пуд. на вагон), содержавший 50% полного отброса (куколка шелкопряда).

Подъем, наблюдающийся за 1925 г. в области сбыта шелковых тканей, вызвал расширение производственной программы Московского и Владимирского Шелкотрестов и создание нового треста Мосшелк. Кустарная шелковая промышленность центра, а также Ср. Азии и Кавказа предъявляют огромный спрос на шелковую грену. Грузия, Армения и Узбекистан, под влиянием предъявляемого спроса на грену приступают к постройке и оборудованию новых шелкомотальных фабрик.

В Туркменистане также строится шелкомотальная фабрика (в Ашхабаде); ее первая очередь (48 тазов) пущена в ход в конце 1927 г., вторая (еще 48 тазов) предполагается к пуску в первом полугодии 1928 года.

II. Местная промышленность.

Кроме более или менее крупной промышленности, на территории ТССР имеется мелкая промышленность, сосредоточенная в ведении пяти окружных отделов местного хозяйства.

Из числа предприятий местной промышленности следует отметить следующие:

	Ашхаб. округ	Мервск. округ	Чардж. округ	Керкин. округ	Ташаузск. округ	Итого
Электростанции	4	5	1	1	1	12
Мельницы	7	11	—	2	—	21
Кирпичные заводы . .	20	5	—	3	—	28
Извест. заводы	2	—	—	1	—	3
Типографии	2	1	—	—	1	4
Механич. мастерские .	1	1	—	—	—	2
Ледоделки	2	1	1	—	—	4
Кожзаводы	—	2	—	—	—	2
Опреснитель	2	—	—	—	—	2
Пивовар. завод . . .	—	1	—	—	—	1

В настоящее время наибольший интерес представляют производства по выработке местных стройматериалов. Из таковых следует отметить известковый и алебастровый заводы в Красноводске.

III. Кооперативная промышленность.

Кооперативная промышленность в Туркмении развита слабо. В ведении Центросоюза находились в 1924/25 г. Ягманские копи, на которых за год было добыто 2.506,2 тонны угля.

В 1925/26 г. кооперативная промышленность была представлена лишь в виде винодельческой (Кредсельсоюз за сезон всего выработал 55.340 ведер вина) и кишечной отраслей.

IV. КУСТАРНАЯ ПРОМЫШЛЕННОСТЬ.

Территориальная удаленность Туркмении от фабрично-заводских районов при своеобразном строении дехканского хозяйства (соединение интенсивного земледелия с экстенсивным скотоводством, уклон земледелия в сторону технических культур, сезонное сосредоточение трудовой нагрузки сельского хозяйства и наличие избытка трудовой энергии вне сезона) создают благоприятную почву для развития местной кустарной промышленности, обслуживающей и удовлетворяющей все потребности дехканина и его хозяйства (жилище, одежду, обувь, сельско-хозяйственного орудия и т. д.). Однако, за время войны и революции кустарная промышленность Туркмении пришла в чрезвычайный упадок. По имеющимся крайне неполным данным, состояние кустарной промышленности теперь характеризуется следующими цифрами: всего занято в обследованной кустарной промышленности свыше 25.000 человек, валовая продукция которых за 1926 г. составила ценность свыше 10.000.000 руб. Наибольший интерес и значение среди общей массы кустпромышленности Туркмении представляет ковроделие, дававшее в довоенные годы до 2.000.000 р. в год. Ныне это дело находится в упадке. В 1926 году намечены, однако, первые шаги к его возрождению путем организации снабжения и кредитования (работа на давальческих началах) ковродельщиц, путем организации сбыта и путем создания ковродельческой опытно-показательной школы.

В 1920 г., с приходом в Туркмению Советской власти, в Ашхабаде был организован Райсоюз Промкооперации, просуществовавший до весны 1924 г., затем в окружных центрах были организованы Об-ва Кустарей-Одиночек, существующие до сих пор; одновременно стали возникать и кооперативные объединения кустарных артелей.

В середине 1925 г. при Туркменкредсельсоюзе был создан отдел кустарной промышленности, проведший подготовку к созданию Туркменкустпром'а, возникшего осенью 1926 г. Первого октября 1926 г. в Туркменкустпром вошло 96 кустарно-промысловых артелей с 1.067 членами; на 1 апреля 1927 г. в Туркменкустпром'е было уже 127 артелей с 3.448 членами.

ЧАСТНАЯ ПРОМЫШЛЕННОСТЬ.

Частная цензовая промышленность в ТССР крайне незначительна: 24 винодельческих завода (с общей годовой производительностью до 100.000 ведер), 1 пивоваренный и тенардитовые копи.

V. ПЕРСПЕКТИВЫ.

Естественное ближайшее расширение промышленности ТССР пойдет за счет возникновения предприятий по обработке сельско-хозяйственного сырья и предприятий по добыче полезных ископаемых и переработке таковых. Помимо бесспорного развития хлопковой, винодельческой и шелковой промышленности, жизнь уже сейчас выдвигает нижеследующие объекты: 1) шерстомойка заводского масштаба, 2) завод по очистке семян люцерны, 3) лакричный завод (по переработке солодкового корня), 4) кендырное производство, 5) добыча нефти на Нефтедаге, 6) добыча сульфатов (мирабилит и тенардит) и производство соды, 7) добыча серы и 8) производство цемента.

Шерстомойка. Годовой баланс возможной заготовки шерсти в ТССР определяется в 250.000 пуд. До сих пор первичная обработка шерсти (сортировка и промывка), идущей на союзные фабрики, производится разрозненно на этих фабриках. Устарелость и изношенность соответствующего оборудования фабрик, отсутствие оборудования для утилизации отбросов промывки, невозможность использования каждой фабрикой всех частей руна, все это ставит вопрос о концентрации первичной обработки шерсти. Такая концентрация должна быть осуществлена в отношении шерсти, заготовляемой в Туркмении, на территории самой Туркмении. Необходимо сооружение шерстомойки либо в Чарджуе, либо в Мерве, как в центрах шерстезаготовок. Введение горячего мытья и механической упаковки удешевит

продукт, удешевит его транспорт, ибо по желдороге пойдет чистая шерсть, а не шерсть с грязью (до 50% по весу) и сделает продукт более удобным (в связи с лучшей упаковкой) для транспорта.

Завод по очистке люцерны. Произрастающая в пределах ТССР (главным образом, в Ташаузском районе) люцерна дает прекрасный семенной материал, имеющий большой спрос за-границей, особенно в Америке.

Лакричный завод. Солодковый корень, произрастающий в ТССР, главным образом, по берегам Аму, всегда служил предметом экспорта (в довоенное время в количестве до 1.500.000 пуд., ныне до 600.000), при чем значительная часть его шла за-границей на переработку. Так как производство лакричного экстракта не сложно, а транспорт экстракта дешев, то имеются все данные на переработку корня в пределах ТССР и экспорт не сырья, а фабриката. В довоенное время завод по добыче лакричного экстракта был в 1907 г. сооружен в Елизаветполе, но он вскоре закрылся из-за высоких вывозных пошлин. В пределах Туркмении лакричный экстракт варили 30 лет тому назад в Чарджуе два завода, производительностью до 100 пудов в месяц. Кроме того, одно время существовал лакричный завод в Казани; был

Верблюд, груженый 15-ю пудами саксаула.

также, закрывшийся с началом мировой войны, довольно значительный завод в Уральске, который работал не только на Россию, но, частично, и для экспорта в Германию. Мелкие кустарные заводы существуют сейчас во Владимирской губ., в Сталинградской губ., в Азербайджане и в Москве (Фарматрест). В 1924 г. опытное лакричное производство было организовано в Ленинграде Акц. О-вом б. Руссобух, ныне Россредаз, с годовой производительностью в 25 тонн густого экстракта и 25 тонн порошка. За 15 месяцев существования этот опытный завод дал около 50.000 руб. прибыли, при чем продукт оказался по качеству выше импортного.

Ныне предполагается оборудовать лакричный завод в Чарджуе с производительностью в 50 тонн за год. При условии использования солодкового жмыха на топливо при варке лакрицы, а в последующем и на выделку бумаги, дело обещает быть вполне рентабельным.

Кендырь. Наличие в Туркмении значительных зарослей кендыря (турки) и предварительные результаты исследовательских работ, проведенных трестом Туркмануфактурой, в направлении изучения свойств и технологии этого текстильного растения, намечают перспективы создания в ТССР совершенно новой отрасли текстильной промышленности, продукция каковой, в связи с высокими свойствами волокон кендыря (чрезвычайная крепость, стойкость против гниения), обеспечена сбытом в значительных количествах и в виде пряжи (для сетей) и в виде тканей.

Нефтедаг. Проведенным в январе 1926 г. по инициативе ВСНХ, совместно с правлением Ср.-Аз. ж. д., обследованием Нефтедага специальной комиссией во главе со старшим геологом Азнефти, инж. С. А. Ковалевским, установлена полная рациональность, при современной нефтяной конъюнктуре в СССР, приступить к срочной организации добычи на Нефтедаге. Количество нефти, возможной к извлечению в верхней (апшеронской) залежи, оценивается приблизительно до 20 милл. пуд., а в нижнем „подакчагыльском" пласту во много раз больше, при пригодной для эксплоатации площади в 200 дес. Общая схема намеченной организации промыслов такова: на ст. Джебел сооружается центральная электростанция, рабочий поселок, ремонтные мастерские и др. подсобные службы; энергия передается электротрансмиссией (25 *км*), рабочие доставляются на промысла рабочими поездами по существующей ж.-д. ветке. На промыслах постепенно вводятся в эксплоатацию скважины с достижением максимума на четвертом году; общее число скважин, намеченных к бурению, — 200. Средняя глубина скважин

Общий вид нефтяных промыслов на о-ве Челекен.

принята в 110 саж., бурение намечается канатное. Сумма необходимых затрат определена в 4.600 тыс. руб. По сметным расчетам промысла уже с 3 года работ делаются бездефицитными.

Добыча серы. Довоенная потребность в сере в России была от 20 до 30 тысяч тонн в год и, примерно, на 90% покрывалась ввозом из Сицилии.

Месторождения в Кырк-Чульба у колодцев Шиих в песках Кара-Кум исследованы в 1885 г. инж. Коншиным, который в одном только бугре определял запасы серы в 30 милл. пудов. После этого другие исследователи и промышленники интересовались залежью, но все попытки встречали препятствие в отношении транспорта, так как залежи серы находятся в 210 верстах по воздушной линии от Ашхабада и в 250 верстах по вьючному пути. В ноябре 1925 г. Кырк-Чульбинское серное месторождение осмотрено акад. Ферсманом и геологом Щербаковым; они определяют запасы серы в 3 милл. пудов; однако, их определение происхождения залежи открывает большие перспективы. Они полагают, что серные бугры, находящиеся на грани Заунгусского плато, сложенного из коренных осадочных пород, образовались путем вымывания и вздувания краев плато и наиболее устойчивые части сохранились в виде бугров, а потому возможно обнаружение залежей и вне бугров. Порода относится к серной руде, как 4:1 и серы в руде 50-80%. Таким образом, следует признать эти месторождения богатыми, и акад. Ферсман считает их лучшими в Союзе. Залежь Кырк-Чульба — не единичная в ТССР; — на южном берегу Карабугаза в 50-60 верстах от Красноводска имеются залежи серы (Кукуртлы), имеются они в Керкинском округе и в др. местах.

В текущем году на Кырк-Чульбинском месторождении организуется промысел по добыче и выплавке (по оригинальному методу инж. П. А. Волкова). В целях изыскания наилучшего решения задачи о транспорте, предполагается попытка использовать шестиколесные автомобили фирмы Рено типа „Сахара".

Добыча сульфатов. Мирабилит-водная глауберовая соль (Карабугаз). Карабугазский залив является крупным бассейном, получающим свои воды с Каспийского моря постоянным притоком. Путем испарения, вода в заливе доходит до солености в 20% при удельном весе в 1,162 при 17,5°. В зимнее время, при понижении температуры, раствор делается насыщенным в отношении одной только соли Na_2SO_4, которая отлагается на дне залива с кристаллизационной водой в виде мирабилита — Na_2SO_4 10 H_2O. Мощность отлагаемого слоя соли на дне залива выражается минимум в 1 фут. Весь залив — размером в 18.346 *кв. км*, площадь отложения соли минимум 4.000 *кв. км*. В летнее время, с повышением температуры, мирабилит вновь растворяется. Такого рода минералы относятся к разряду периодических. Если подсчитать только летние запасы мирабилита, то и они выражаются в количестве 9.000.000.000 пуд. Всего сульфата потреблялось в России до 5 милл. пудов (безводного), преимущественно искусственного, получаемого заводским путем (действие H_2SO_4 на NaCl). Добывалось глауберовой соли, примерно, 300.000 пудов на Кавказе и в др. местах. На Карабугазе промышленных разработок не было. Союзная содовая промышленность потребовала бы сульфата 5.000.000 пудов. При такой разработке Карабугаза хватило бы на 600 лет. Для стекольного производства в 1900 г. употреблено сульфата 1.705.000 пуд. Несомненно, настоящая общая для СССР потребность выразится в ближайшие годы до 6 милл. пуд. Все условия Карабугаза благоприятны для разработки глауберовой соли. Наиболее сложными являются вопросы обезвоживания, удорожающего продукт, и вопросы транспорта. В настоящее время заготовки мирабилита ведутся пробно-кустарным способом: Туркменгорпром'ом, Казакреспубликой, стекольным заводом Дагогни.

Сбор сульфата на берегу Карабугазского залива в районе мыса Умчалл в 1927 г.

Тенардит — безводная глауберовая соль. В 15-ти верстах от ст. Узун-Су на юг имеются залежи тенардита. По всем сведениям, эта залежь должна быть мощной с чрезвычайной чистотой соли. Кроме тенардита, здесь же имеются крупные залежи каменной соли. Исследования этих залежей до 1925 г. не было. В настоящее время ведется разработка Т-вом Тенпро. Сбыт обеспечен, так как Продасиликат предъявил заявку в этом году на 1 милл. пуд.

Производство стройматериалов. Вопрос об организации производства стройматериалов сейчас находится в стадии проработки. Намечено: 1) восстановление и развитие кирпичного дела, 2) восстановление и развитие обжига извести (Красноводск, район Ашхабада, Керки), 3) восстановление алебастрового завода в Красноводске, 4) организация заготовки строительного камня (в районе Красноводска, вдоль линии желдороги в Фирюзинском ущелье у Ашхабада), 5) сооружение цементного завода (имеется ранее разработанный проект постройки завода в Мургабском оазисе), 6) организация разработок кира на Нефтедаге и др.

Инж. Ю. К. Давыдов

ВСНХ ССР АЗЕРБАЙДЖАНА

ГОСУДАРСТВЕННАЯ ПРОМЫШЛЕННОСТЬ АЗЕРБАЙДЖАНА

В СОВЕТСКОМ Социалистическом Азербайджане имеются следующие отрасли государственной промышленности, находящиеся в Управлении ВСНХ АССР, текстильная, швейная, пищевкусовая (рыбная, табачная, мукомольная и рисоочистительная), горнозаводская (соляная, медеплавильная, квасцовая, баритовая, по добыче серного колчедана, цементная), стекольная, швейная и металлообрабатывающая. До 1926/27 г. в Управлении ВСНХ находились некоторые предприятия полиграфической и кожевенной промышленности, переданные ныне Бакместпром'у, как предприятия, имеющие местное значение. Первый период госпромышленности, когда она управлялась Азербайджанским Советом Народного Хозяйства, можно охарактеризовать, как период учета разнообразных отдельных материальных ценностей, разбросанных по всему Азербайджану и, главным образом, в Баку, концентрации этих ценностей по отдельным производствам и использования промышленности для удовлетворения потребностей текущего момента.

Второй период, связанный непосредственно с эрой новой экономической политики, характеризуется, главным образом, отысканием новых организационных форм для промышленных предприятий, в виду перехода их на хозрасчет, реальным подытоживанием материальных средств (основного и оборотного капиталов) каждого предприятия и заботами о притоке новых средств для успешного и бесперебойного развития промышленности.

Государственная промышленность в этом периоде находится в ведении Народного Комиссариата Промышленности и Торговли, учрежденного в июне месяце 1922 года,—высшего органа Республики, регулирующего государственную, кооперативную и частную не только промышленность, но и торговлю.

Третий период состояния государственной промышленности — это период Управления Высшим Советом Народного Хозяйства АССР, учрежденным в апреле месяце 1924 года на смену Наркомпромторг'а, в виду перехода функций последнего по урегулированию торговли к Уполнаркомвнуторг'у.

Управленческая деятельность ВСНХ определяется следующими моментами: переводом промпредприятий на твердое трестовское положение с определением их уставного капитала, учетом реальных возможностей для их развития, проведением ряда мероприятий по рационализации производства, улучшению, обновлению и увеличению самого технического оборудования и осуществлением мероприятий в области рабочего жилищного строительства.

В итоге своего пятилетнего существования Государственная промышленность Советского Азербайджана заканчивает благополучно свой восстановительный процесс до пределов довоенного времени, а в некоторых отраслях (текстильная) она уже перешагнула эту грань и в то же время, восстанавливаясь в довоенных размерах в отношении валовой выработки, постепенно реконструируется на основах современной техники производства. Равномерный темп восстановления госпромышленности выдвигает на очередь другую задачу: насаждение новых отраслей промышленности и расширение существующих предприятий. Хозяйственно-экономическая конъюнктура Азербайджана служит залогом того, что намеченный план дальнейшего развития государственной промышленности является вполне реальным: горные богатства Азербайджана ждут приложения капитала и творческой инициативы, рыбные богатства Каспий-

ского водного бассейна неиссякаемы, хлопководство имеет огромную будущность, скотоводство шелководство, табаководство — излюбленные отрасли хозяйства населения Азербайджана, — неуклонно восстанавливаются и служат уже сырьевой базой для промышленности.

Следующие данные характеризуют темп развития государственной промышленности, подведомственной ВСНХ.

Текстильная. „Красная фабрика" им. Ленина. Валовая выработка по годам в эквив. арш.

	Количество.	% %		Количество.	%%
1913/14 г. . . .	9.057.600 [1])	100	1923/24 г. . . .	9.400.864	103
1921/22 „ . . .	7.762.184	85	1924/25 „ . . .	12.768.095	141
1922/23 „ . . .	8.621.808	95	1925/26 „ . .	20.399.354	225

Оборудование: 31.380 веретен и 1.211 ткацких станков; из них работало в 1925/26 г. 29.280 вер. и 790 ткацких станков.

Фабрика работает, преимущественно, на местном кавказском хлопке. Число рабочих, в среднем, в мес. за 1925/26 г. — 1.775 чел. Работа на фабрике с 1925/26 г. производится в две смены.

Ганджинская суконная фабрика „Красный Азербайджан" открыта 28 апреля 1925 года. В IV кв-ле 1925,26 г. фабрикой выработано 17.586, а в I кв-ле 1926/27 г. — 32.682 *м* суровья. Рабочих — 229 чел.

Прядильно-ткацкая фабрика в Гандже. Согласно намеченному плану работ, устройство фабрики должно произойти в две очереди, — каждая — на 33.000 веретен и 1.000 ткацких станков. Первая очередь должна быть закончена в течение 1926/27 г. с тем, чтобы фабрика начала работать с 1 октября 1927 г. Оборудование второй очереди должно быть выполнено с таким расчетом, чтобы эта очередь приступила к работе с 1 октября 1928 г. В настоящее время уже закончена постройка полуподвального этажа и производится постройка производственного этажа фабрики.

Шелковая промышленность (пять Государственных шелкомотальных заводов, объединенных Трестом Азшелк). Валовая выработка шелка по годам (не считая отходов):

	Число работ. зав.	Выработка шелка.		Число работ. зав.	Выработка шелка.
1920 г. . . .	работы	не было	1923/24 г. . .	4	2.006 п.
1921 „ . . .	2	154 п.	1924/25 „ . .	5	2.785 „
1922 „	3	624,5 п.	1925 26 „ . .	5	4.372 „
1923 „ . . .	4	1.261 „			

В среднем, в мес. 1925/26 г. было занято рабочих — 1.213 чел.

Отходов шелка (фризон, уйдур и басинет) получено в 1923/24 г. — 2.755 пуд., в 1924/25 году — 2.623 п. и в 1925/26 г. — 2.661 п. Грена до 1925 года раздавалась крестьянам-шелководам через Правительственный аппарат, а в 1925 и 1926 г.г. раздача грены производилась, главным образом, через Сельско-Хозяйственную кооперацию „Кейбирлиги".

Раздача грены по годам:

1918 г.	ввоза и раздачи не было	1922 г.	31.503 кор.
1919 „	2.000 кор.	1923 „	59.294 „
1920 „	14.300 „	1924 „	69.750 „
1921 „	13.200 „	1925 „	93.000 „
		1926 „	90.000 „

[1]) Цифра взята из расчета 8-ми час. раб. дня.

Фактический сбор сухих коконов Государственной Шелковой промышленностью был следующий:

1921 г.	2.670 пуд.	1924 г. . . .	19.576 пуд.
1922 „	4.402 „	1925 „	12.000 „
1923 „	9.441 „	1926 „	19.848 „

(из них около 5.000 п. экспорт за-границу). Продается продукция Азшелка, главным образом, Московскому Шелкотресту.

В 1925/26 г начата постройка большого шелкомотального завода в Нухе на 576 тазов, который будет оборудован новейшими итальянскими машинами, что даст возможность вырабатывать на этом заводе лучшие сорта грежи. К заготовке строительных материалов и планировке местности под этот завод уже приступлено.

Кожевенная промышленность (Азкож). Представлена двумя заводами.

Валовая выработка по годам (в штуках):

	Крупн. кож.	Мелк. кож.		Крупн. кож.	Мелк. мож.
1921/22 г. . .	19.970	19.491	1924/25 „ . . .	17.443	48.541
1922/23 „ . . .	18.969	14.495	1925/26 „ . . .	24.674	95.908
1923/24 „ . . .	8.762	18.463			

Заводы работают на местном сырье. Продукция имеет большой спрос на рынке, успешно конкурируя по своей доброкачественности с завозной продукцией.

Соляная промышленность (Азсольтрест). Соль добывается на государственных соляных промыслах на озерах Азербайджана и из соляных месторождений (каменная соль), находящихся в окрестностях Нахичевани на Араксе (промысел „имени Ленина“ и промысел „имени 26 коммунаров“, ныне находящийся на консервации).

Валовая добыча озерной соли:

1923 г.	1.510.879 п.	1925 г.	410.149 п.
1924 „	253.717 „	1926 „	1.920.000 „

В сезон 1926 г. выволочка озерной соли производилась только на двух озерах: Масазыр и Беюк-Шор, при чем количество добытой соли превзошло производственное задание на 153,5%.

Нахичеванские соляные промысла с 1921 года до 10 июня 1923 года находились в ведении ОКА. В 1926 г. действовал только один промысел „имени Ленина“, с избытком покрывающий потребность в соли Закавказского рынка. Рабочих — 60 чел.

Валовая добыча каменной соли по годам:

1923 г.	799.911 п.	1925 г. . . .	2.054.000 „
1924 „	1.039.000 „	1926 „	2.230.000 „

Вся озерная и каменная соль сдается по генеральному договору Солесиндикату и размещается им, главным образом, на рынках Закавказья.

Мукомольная промышленность (Азмуктрест). Государственная мукомольная и рисоочистительная промышленность обслуживается 7 мельницами (4 мукомольных и 3 рисоочистительных).

Переработка зерна по годам:

1921/22 г.	2.278.324 п.	1924/25 г.	4.741.391 п.
1922 23 „	3.030.400 „	1925/26 „	5.359.737 „
1923/24 „	5.046.080 „		

Азмуктрест своих заготовок зерна не производит и поэтому количество перерабатываемого им зерна зависит от завоза его в Азербайджан и передачи на мельницы Треста для переработки. Число рабочих, в среднем, в мес. за 1925/26 год составляло 337 чел.

Швейная промышленность (Азодежда). В состав Азодежды входит фабрика им. Володарского в г. Баку с отделением в Рандисе и овчинно-пушная фабрика, оборудованная в г. Баку в ноябре мес. 1926 г. и предназначенная для выработки овчин, мерлушек и пушнины из местного сырья. Фабрика им. Володарского изготовляет проз-и спецодежду, гражданское платье, военное обмундирование и пр. Рабочих 397 — чел.

Выработка по годам, считая стоимость выработки из своего материала и пошивку из материала заказчиков:

1923/24 г.	909.960 руб.
1924/25 „	1.285.084 „
1925/26 „	1.740.387 „

Реализация изделий происходит, главным образом, на рынках Азербайджана и почти полностью покрывает все количество вырабатываемой продукции.

Полиграфическая промышленность (Азполиграфтрест). Государственная полиграфическая промышленность представлена двумя типографиями (1-я типография—53 машины и 2-я типография — 78 разных машин) и цинколитографией (39 машин). Рабочих — 481.

Выполнено заказов на сумму руб. (без стоимости бумаги):

1924/25 г.	930.490
1925/26 „	782.495

Цементная промышленность (2 завода — Таузский и Бакинский). Цементные заводы пущены в ход после ремонта: Таузский — с июня месяца 1922 года и Бакинский — с июня месяца 1923 года. В настоящее время оба завода объединены в Азцемтрест.

Валовая выработка по годам:

	Таузский.	Бакинский.
1922 г.	3.750 боч.	—
1923/24 г.	26.854 „	42.082 боч.
1924/25 „	41.485,5 „	86.413 „
1925 26 „	54,694 „	95.975 „

Табачная промышленность (Азтабактрест). Государственная табачная промышленность представлена фабрикой „Красный Октябрь".

Выработка по годам:

	Табаку.	Папирос.
1921/22 г.	682.415 ф.	160.961.000 шт.
1922/23 „	410.527 „	166.212.000 „
1923/24 „	81.502 „	187.128.140 „
1924/25 „	52.042 „	351.274.700 „
1925/26 „	162.177 „	548.412 „

Увеличение выработки табаку и папирос объясняется переоборудованием и расширением производства фабрики, в связи с увеличением спроса на вырабатываемые ею табачные изделия. В среднем, в месяц в 1925/26 г. на фабрике было занято 388 чел. рабочих.

Стекольные заводы. Производство стекольных изделий сосредоточено на двух стекольных заводах № 1 и № 2, находящихся в г. Баку и вырабатывающих, главным образом, аптекарскую посуду и бутылки. С июня месяца 1925 года оба завода были временно остановлены, но с конца декабря мес. 1926 г. один из них — № 2 — был вновь пущен в ход. Рабочих — 119 чел.

Выработка по годам:

1921/22 г.	24.734 пуд.
1922/23 „	20.055 „
1923/24 „	32.121 „
1924/25 „	33.069 „
Январь—февраль 1927 г.	14.150 „

Металлообрабатывающая промышленность (Азметпром). Имеется 4 завода: Механический № 1 (отведен под фабрику Мер и Весов), Сталелитейный № 2, Механический № 5 и Механический № 4 (сдан в аренду). В настоящее время производится концентрация заводов (чугунное, медное, стальное литье и механическое производство). Металлообрабатывающая промышленность имеет особую ценность в Народном Хозяйстве Советского Азербайджана, так как потребность в литье черном и фасонном не может удовлетворяться другими государственными механическими заводами, работающими, как подсобные предприятия Азнефти, исключительно на нефтяную промышленность.

Размер производства в 1925/26 г.: стального литья — 376.875 *кг*, чугунного литья — 318.365 *кг*, медного и алюминиевого литья — 21.077 *кг*, механических изделий, по себест., на сумму 284.319 руб. Рабочих — 238 чел.

Предприятия горнозаводской промышленности (Азгоспромкомбинат).

Загликский квасцовый завод. Выработка по годам:

1920 г.	1.900 пуд.
1921 „	1.767 „
1922 „	2.038 „
1923/24 г.	5.201 „
1924/25 „	4.411 „

В 1925/26 г. квасцовый завод, вследствие переоборудования, не работал.

Кедабекский медеплавильный завод. В 1921/22 г. рудной плавки меди не производилось. В 1921 году из цементной меди выработано чушковой меди — 4.051 п. 26 ф. В 1922 г. плавка из цементной меди не производилась.

Выработано красной меди: 1923/24 г. — 5.437 пуд., 1924/25 г. — 11.738 п. 39 ф. и в 1925/26 г. — 13.509 п. Добыча серного колчедана, начиная с 1917 г. по 1923 г., не производилась. На Кедабекском руднике было добыто серного колчедана: В 1923/24 г. — 1.000 пуд., в 1924/25 г. — 186.748 пудов, в 1925/26 г. — 543.524 пуда. Медь и колчедан реализованы полностью. Рабочих на Кедабекском заводе и руднике, в среднем, в мес. — 149 чел.

Чирагидзорский рудник серного колчедана начал функционировать с октября месяца 1925 года. Добыто за 1925/26 г. — 468.171 пуд серного колчедана. Рабочих — 45 человек.

Човдарские Баритовые промысла. Новое предприятие. Начало функционировать с конца 1925 года. За 1925/26 г. было добыто всего барита — 95.856 пуд. Рабочих — 65 чел.

Рыбная промышленность (Азрыбтрест).

В рыбном хозяйстве Азербайджана главную роль играет Азрыбтрест, так как им эксплоатируются самые ценные рыболовные участки. Рыбные промыслы Азербайджана базируются на добыче, так называемых, проходных пород рыб и приурочены к двум главнейшим периодам: весенней путине (март — май) и осенней (август — ноябрь). Весенняя путина дает до 75% годового улова, осенняя — 20%, а две остальные путины — жаркая и зимняя — 5%. Число промыслов, эксплоатируемых Азрыбтрестом, увеличивается с каждым годом. В 1925 г. в эксплоатации находилось всего 8 промыслов, в 1926 г. — 14 промыслов (8 сельдяных-морских и 6 красноловно-частиковых — речных и озерных). В 1927 г. уже в эксплоатации 19 промыслов.

Улов по годам:

	1923 г.	1924 г.	1925 г.	1926 г.
Красная рыба пуд	111.000	145.854	120.289	117.339
Лосось пуд	25.000	16.727	16.242	18.811
Частиковая рыба пуд	343.000	346.416	364.325	487.793
Икра красной рыбы пуд	14.000	19.855	18.994	17.928
Сельдь пуд	—	19.296	270.750	726.000
Шемая шт.	—	41.508	35.702	64.137

Число рабочих, в зависимости от сезона и интенсивности лова, колеблется. На 1 апреля 1926 г. постоянных и сезонных рабочих на всех промыслах состояло всего 5.115 чел.

Добыча солодкового корня.

Заготовка солодкового корня производится в различных районах Азербайджана обществом „Биян". Солодковый корень прессуется на двух заводах — Уджарском и Ганджинском и экспортируется за-границу. В 1925/26 г. обществом „Биян" было заготовлено сырого корня 15.911 тонн, спрессовано 10.623 тонны и экспортировано за-границу 7.354 тонны. В 1924/25 г. было спрессовано корня всего только 1.392 тонны, так как прессовка производилась в этом году всего лишь один месяц и на одном только Уджарском заводе. В дальнейшем предполагается сконцентрировать всю прессовку корня на Уджарском заводе, с большею пропускною способностью, и ликвидировать Ганджинский завод.

Восстановительный процесс промышленности Азербайджана идет достаточно быстрым темпом. Стоимость продукции по всем предприятиям ВСНХ составила в черв. руб. в 1924/25 г. — 17,08 милл. руб., в 1925/26 г. — 26,98 милл. руб.; в 1926/27 г. получено уже 36,66 милл. руб. Основной капитал по всем предприятиям ВСНХ повысился за последние два года с 8 милл. руб. до 13,5 милл. руб. (с дооценкой).

Дальнейшее развитие промышленности и индустриализации АССР намечено в первую очередь по тем отраслям промышленности, которые имеют прочную сырьевую базу и вполне обеспечены рынком сбыта своей продукции, как, например, текстильная, рыбная и горнозаводская. В целях развития этих отраслей промышленности в ближайшие пять лет, предполагается построить, помимо указанных выше прядильно-ткацкой фабрики в Гандже и шелкомотального завода в Нухе, еще следующие заводы и фабрики: две ситце-набивные фабрики в Сабир-Абаде и Нахичевани, шерсте-прядильную фабрику в Гандже и кенафную прядильно-ткацкую фабрику в Баку. В целях развития рыбной промышленности и увеличения товарности сельско-хозяйственной продукции, предполагается оборудовать сеть холодильников и, наконец, для развития горного дела предполагается построить металлургический завод в Дашкесане, цинко-плавильный и свинцово-плавильный заводы, заводы для производства серной кислоты и медного купороса и многие другие. Вместе с тем, намечено и будет приступлено в 1928 г. к широким геологическим обследованиям Азербайджана и вообще к изучению естественных богатств края в целях их промышленной эксплоатации.

ЦСНХ БАССР

ЦЕНТРАЛЬНЫЙ СОВЕТ НАРОДНОГО ХОЗЯЙСТВА БАШКИРИИ

БАШКИРСКИЙ ЦСНХ возглавляется президиумом из пяти лиц; имеет отделы: Административно-Финансовый, Управления Промышленностью, Планово-Экономический и Горный.

В непосредственном ведении БЦСНХ состоят: а) тресты: Горный (Башгортрест), Промышленный (Башпром) и Винокуренный (Башвинпром), б) отдельные предприятия: Типолитография „Октябрьский Натиск", Механический завод № 1, Благовещенский завод сельскохозяйственных машин, Строительная Контора и Химическая Лаборатория.

Управление Башкирского Горного Треста (Башгортрест) находится на Баймаке. Заводы и фабрики Треста расположены в пределах Темясовской, Баймак-Таналыкской и Юлукской волостей Зилаировского кантона.

Трест организован для эксплоатации горных богатств Башкирии и работает, главным образом, по добыче рудного золота, добыче и переработке медных руд района, полиметаллических месторождений Таналыка, эксплоатировавшихся ранее Южно-Уральским Горно-Промышленным Акционерным Обществом, и объединяет нижеследующие рудники, фабрики и заводы:

1) Баймакский — золото-медный — имени Шагида Худайбердина, завод, расположенный при селении Баймак, в 130 верстах от ст. Сара, Орской ветки Ташкентской желдороги, который является центром территории, эксплоатируемой Башгортрестом. Основное оборудование завода: Мартэновская печь, с проплавляющей способностью в 120 тонн руды в сутки, одна ватержакетная печь, проплавляющая до 120 тонн руды в сутки, и шесть конверторов. Общая минимальная производительность завода — 1650 тонн черновой меди. Силовая станция завода оборудована 2-мя паровыми котлами Бабкок и Вилькокс, турбокомпрессором, турбогенератором и паровой машиной. Все механизмы завода приводятся в движение электромоторами. Рабочих занято на заводе до 500 человек.

2) Семеновский рудник, представляющий собой железную шляпу. Работы открытые. Бурый железняк, добытый в руднике, содержит, в среднем, 25 гр./тн. золота и 60 гр./тн. серебра. Руда проплавляется на Баймакском заводе в целях обогащения штейна благородными металлами.

При руднике имеется полуразрушенный цианистый завод, оборудование которого предполагается использовать в 1927/28 году на вновь проектируемом цианистом заводе на Тубинском Руднике.

3) Тубинский рудник с золотопромывательной фабрикой. Расположен в 35 верстах на север от Баймакского завода у подошвы хребта „Ирындык". В руднике добывается в верхних горизонтах окисленная золотосодержащая руда, а в нижних — медные колчеданы (содержание, в среднем, 13,5% меди). Рудник оборудован механическим рудоподъемом и вентиляцией, выработки освещены электричеством, применяется машинное бурение. Производительность рудника — 20.000 тонн окисленных золотосодержащих руд и 8.500 тонн медных колчеданов в год. Бегунная фабрика оборудована 6 бегунными чашами. Общая производительность Тубинского рудника до 1600 *кг* лигатурного золота в год. На руднике и фабрике занято до 450 человек рабочих.

4) Байкаринский рудник с золотопромывательной фабрикой. Расположен в 25 верстах на юг от Баймакского завода. Оборудован 2 парами бегунов. Производительность рудника

до 15.000 тонн окисленных золотосодержащих руд в год, каковое количество промывается на бегунной фабрике с извлечением до 250 *кг* лигатурного золота. Количество рабочих на руднике и фабрике до 80 человек.

5) Ижбердинский рудник. Расположен в 12 верстах к северо-востоку от Тубинского рудника на Ирындыкском хребте. Имеет значительные запасы сравнительно бедных золотых руд. Находится на консервации.

6) Сибажевский рудник. Запасы медных руд превышают 500.000 тонн со средним содержанием меди в 2,13%. Находится в стадии подготовительных работ: производится углубление шахт, подготовка выемочных полей. Добытая, в порядке подготовительных работ, руда после сортировки идет в плавку на Баймакском заводе.

7) Юлалинский медный рудник имеет механический рудоподъем. Добытые руды с содержанием меди от 3 до 8% проплавляются на Баймакском заводе.

8) Юлукский медный рудник — в 35 верстах на юго-запад от Баймака.

Содержание меди в рудах 4-6%; выясненные запасы около 50.000 тонн. Находится на консервации.

Кроме указанных, в распоряжении Треста имеется ряд золотых и медных рудников — Абисаз, Туба-каин, Бакр-Тау, Бакр-Узяк, Сунар-Узяк, Кульюртау и др., находящихся в стадии разведок; имеются также месторождения марганцевых и хромистых руд и ряд месторождений нерудных ископаемых (магнезит, барит, тальк и др.). Общая площадь всех рудников и приисков, находящихся в распоряжении Башгортреста в пределах Зилаировского кантона занимает около 16.000 гектаров.

Кроме того, в распоряжении Башкирского гортреста имеются в пределах Тамьян — Китайского кантона:

1) Авзянская группа золотых приисков, расположенная близ Авзяно-Петровского чугунно-плавильного завода.

2) Вознесенская группа золотых приисков, расположенная в пределах Тунгатаровской и Тептяро-Учалинской волостей; здесь производится пока в небольшом масштабе добыча золота и рассыпного, и рудного хозяйственными и старательскими работами.

Башгортрест на 1 октября 1926 года имеет уставной капитал 1.993.886.26 руб.

Управление Промышленного Треста — Башпром — находится в г. Уфе и объединяет нижеследующие фабрики и заводы:

1. Красноусольский стекольный завод находится в Стерлитамакском кантоне А.Б.С.С.Р., (п/отделение Красноусольск) в 12 *км* от пристани Табынск, на реке Белой. Один из крупнейших заводов Союза по выработке бемского стекла. С механизацией выработки бемского стекла, с 1927/28 года, таковую заменят увеличенной выработкой русского оконного стекла и фото-стекла, на котором завод и намерен специализироваться в ближайшем пятилетии. В 1927/28 году предполагается выпустить 16.000 мест „фото-стекла", а к концу пятилетия — 22.000 мест и русского стекла до 35.000 мест в год. Работа завода обеспечена на все пятилетие, имеющимися массивами местного сырья: песка, кварца, известняка, глины и т. д.

2. Стекольный завод находится в Бирском кантоне, Байкинской волости (п/отд. Байки) в 11 *км* от пристани Шафеево на реке Уфе. До настоящего времени завод вырабатывал аптечные изделия и незначительную часть хозяйственной посуды. С переоборудованием завода (новая группа больших размеров, две, с увеличенной наварной способностью, ванные печи и т. д.), встал вопрос об увеличении производительности завода. С 1927/28 года, помимо выработки аптечных изделий (420 тонн) предполагается выработка цветного (накладного) оконного стекла — 270 тонн. Наличие большого запаса в районе завода дровяного топлива, сырья и огнеупорных глин очень высокого качества говорят за бесперебойную работу завода в ближайшем пятилетии.

3. Нижне-Троицкая суконная фабрика находится в Белебеевском кантоне при селе В.-Троицке на расстоянии 28 *км* от ст. Туймазы Волго-Бугульминской железной

дороги. Большой удельный вес в выпускаемом ассортименте ф-ки занимают грубошерстные сукна (сукно простое, байка, бобрик) и часть тонких сукон (трико, шевиот и т. д.). На переоборудование фабрики (машины износились и частью устарели) в ближайшие годы (1928/29 г.) ассигновано до 250.000 рублей, что увеличит размер производства с 375.000 *м* сукна до 500.000 *м* в 1929 году и 750.000 *м* в 1930/31 г.

Запасами топлива фабрика обеспечена (наличность дровяного топлива в районе завода). Увеличенная программа производства, выгодное географическое положение дают возможность снижения себестоимости продукции на протяжении всего пятилетия.

4. Канатно-веревочный завод находится в Уфе (Восточная слобода, Еленинский поселок) на расстоянии 4 *км* от станции Уфа и пристани на реке Белой. Завод вырабатывает смольные и бельные канаты и веревки до 150 тонн в год. Занимая выгодное географическое положение, завод обеспечен на полную производительность местной пенькой и основными материалами.

На протяжении пятилетия, пропускная способность завода повысится до 165 тонн продукции. Расширения завода, в виду неувеличивающегося спроса на канаты и веревку, в ближайшем пятилетии не предполагается.

5. Уфимский кожевенный завод находится в Уфе (Нижегородка), на расстоянии 2 *км* от станции Уфа и пристани на реке Белой. Выработка производится мостовья мелкого, крупного и полувала до 200 тонн в год. С 1927/28 г. предполагается выработка только крупного мостовья до 225 тонн в год. С утверждением центром плана постройки крупного механизированного кожзавода, Уфимский кожзавод продолжает свое существование по 1928/29 год включительно, а затем переоборудуется на шубно-овчинный завод.

6. Стерлитамакский кожевенный завод находится в гор. Стерлитамаке на расстоянии 120 *км* от города и станции Уфа. Завод вырабатывает мостовье, булгару и раскроечный разный товар до 350 тонн в год.

В 1927/28 году загрузку завод, согласно контрольных цифр, утвержденных центром, сокращает до 270 тонн. В будущем, механизируя отдельные цеха, учитывая запасы сырья на территории А.Б.С.С.Р., завод — к концу пятилетия — выпуск готового товара доводит до 600 тонн в год, при себестоимости, не превышающей цен, намеченных перспективным планом кожпромышленности Союза.

7. Бумажная фабрика „Красный Ключ" находится на реке Уфе в Бирском кантоне (п/отделение „Красная Горка") на расстоянии 75 *км* от станции Иглино С.-З. железной дороги. Фабрика выпускает оберточную бумагу до 2500 тонн в год, при незначительной выработке из этого количества (до 40 тонн) картона.

Имея достаточный запас водяной энергии, богатые лесные массивы, как сырьевых, так и топочных дров и находясь на сплавной и судоходной реке, фабрика имеет право на существование в дальнейшем.

При вложении на расширение и переоборудование фабрики в ближайшем пятилетии до 300.000 рублей, производительность таковой в 1928/29 г. повысится до 4300 тонн оберточной, хорошего качества, бумаги.

8. Пивоваренный завод находится в городе Уфе (Восточная слобода) на расстоянии $1^1/_2$ *км* от станции и пристани. Работает на привозном сырье и топливе (Уголь Центр. районов). Годовая производительность 1926/27 г. — 4.305.000 литров.

Пятилетний план в рамках производственной способности завода предполагает выпуск в 6.000.000 литров (с 1930 года). Отсутствие других мощных пивоваренных заводов (конкурентов), увеличение производственной программы дает снижение себестоимости на протяжении всего ближайшего пятилетия. Высокое качество продукции обеспечивает дальнейшее существование завода.

9. Силикатно-кирпичный завод находится в Уфе, на берегу реки Белой, близ станции железной дороги (Уфа). В 1926/27 году на заводе произведен капитальный ремонт.

В виду отсутствия большого спроса на силикатный кирпич, завод работает пока с перебоями. С постройкой в Уфе новых заводов, новой мощной электростанции и т. д., примерно, с 1928 года выработка силикатного завода дойдет до 8.000.000 штук (вместо выпускаемых в настоящее время 2.000.000 штук).

Завод сырьем обеспечен на все пятилетие.

Уставной капитал Башпром'а на 1 октября 1926 г.—5.771.650 р. 41 к.

Управление Винокуренной Промышленностью Башвинпром находится в г. Уфе. В состав его входят 9 винокуренных заводов и один стекольный завод.

1. Александровский № 18 Уфимского кантона, Булгаковской волости, при с. Булгакове, в 20 верстах от ст. Юматово С. З. ж. д. Производительность завода: спирта (ведер в 40°) в период 1926/27—67.514, намечено в 1927/28—85.000 и к концу пятилетия—125.000.

2. Березовский № 11 Бирского кантона, Московской волости, при с. Айбашево. Пристань на р. Белой при заводе и в 80 верстах от ст. Уфа С. З. ж. д. Производительность завода: спирта (ведер 40°) в период 1926/27—101.080, намечено в 1927/28—110.000 и к концу пятилетия — 125.000.

3. Белянковский № 28 Месягутовского кантона, Н. Белокатайской волости, при деревне Белянке, в 30 верстах от ст. Нязе Петровск, Пермской ж. д. Производительность завода: спирта (ведер в 40°) в период 1926/27 — 84.950, намечено в 1927/28 — 100.000 и к концу пятилетия — 150.000.

4. Екатерининский № 4 Белебеевского кантона, Бакалинской волости, в 72 верстах от ст. Туймазы В. Б. ж. д. Производительность завода: спирта (ведер в 40°) в период 1926/27 — 117.178, намечено в 1927/28 — 120.000 и к концу пятилетия — 135.000.

5. Карламановский № 22 Уфимского кантона, Кармаскалинской волости, в 35 верстах от ст. Юматово С. З. ж. д. Производительность завода: спирта (ведер в 40°) в период 1926/27 — 12.946, намечено в 1927/28 – 25.000 и к концу пятилетия 60.000.

6. Знаменский № 8 Белебеевского кантона, Белебеевской вол. при с. Знаменском, в 10 верстах от ст. Глуховская С. З. ж. д. Производительность завода: спирта (ведер в 40°) в период 1926/27 — 166.986, намечено в 1927/28 — 175.000 и к концу пятилетия — 290.000.

7. Спасо-Сергиевский № 9 Стерлитамакского кантона Ашкадарской волости, в 80 верстах от ст. Раевка С. З. ж. д. Производительность завода: спирта (ведер в 40°) в период 1926/27 — 33.923, намечено в 1927/28 — 40.000 и к концу пятилетия—125.000.

8. Тогустемировский № 10 Зилаирского кантона, Ташлинской волости, при с. Тогустемир, в 120 верстах от ст. Оренбург. Производительность завода: спирта (ведер в 40°) за период 1926/27 — 39.392, намечено в 1927/28 — 40.000 и к концу пятилетия 75.000.

9. Урюшский № 15 Бирского кантона, Байкибашевской волости, при д. Урюш, в 90 верстах от ст. Иглино С. З. ж. д. Производительность завода: спирта (ведер в 40°) за период 1926/27 — 18.519, намечено в 1927/28 — 35.000 и к концу пятилетия 75.000.

10. Тогустемировский стекольный завод расположен при с. Ташлах, Зилаирского кантона, в 120 верстах от г. Оренбурга. Завод производит, главным образом, пивную бутылку для пивоваренных заводов г. Оренбурга и Уфы. Производительность завода 1926/27 — 292 тонны; намечается в 1927/28 — 400 тонн.

Уставной капитал Башвинпром'а на 1 октября 1926 г. — 1.930.499 р. 29 к.

Автономные предприятия:

Типолитография „Октябрьский Натиск" в г. Уфе. Выполняет типографские, литографские, стереотипные, линовальные, переплетные и штемпельные работы на русском и башкиро-татарском языках. Предприятие электрифицировано, оборудовано лучшими машинами и имеет отдел цинкографии.

Уставной капитал предприятия на 1 октября 1926 г. — 261,283 р. 61 коп.

Механический завод № 1 в гор. Уфе. Производство: 1) нефтяные двигатели, имеющие применение в сельском хозяйстве и мелких промышленных предприятиях; 2) пожарные машины; 3) оборудования водопроводов; 4) ремонтные работы оборудования промышленных предприятий и сельско-хозяйственных машин.

Чугунно-литейный цех завода, производительностью 1.000 пудов в м-ц.

Уставной капитал завода на 1 октября 1926 г. —196.111 р., 52 коп.

Благовещенский завод сельско-хозяйственных машин имени Точицкого. Расположен в Уфимском кантоне, на реке Белой (пароходная пристань), в 40 верстах от г. Уфы и в 28 верстах от ст. Черниковка Самаро-Златоустовской жел. дор. Завод имеет узкую специализацию по постройке веялок типа „Уфимка".

Годовая продукция завода — 18.000 шт. веялок; в связи с производимой реконструкцией завода, выпуск веялок предположено довести до 35.000.

Энергетическое хозяйство заключается в гидро и паро-силовых установках.

Завод обеспечен запасом рабочей силы, благодаря тому обстоятельству, что завод расположен в районе, население которого специализировалось в выработке веялки кустарным способом.

Близость лесных массивов Башкирии, расположение завода на судоходной реке и близость Уральских железо-делательных заводов создают условия обеспечивающие завод сырьем.

Уставной капитал завода на 1 октября 1926 года — 653.882 руб. 88 коп.

Башкирская государственная строительная контора Башгосстройконтора находится в г. Уфе. Контора имеет областное значение, является регулирующим органом цен и принимает на себя, как на территории Башкирии, а также смежных губерний:

1) Сооружения и ремонт домов, школ, больниц, фабрик, заводов и т. д.

2) Сооружения и ремонт водопроводов, канализации, вентиляции и всех систем отопления (водяного, парового и пр.).

3) Исполнение проектов, чертежей, смет, расчетов, поверку и консультацию по всем вопросам строительства.

Уставной капитал на 1 октября 1926 г. — 42.491 р 25 коп.

Центральная химическая лаборатория. Обслуживает все предприятия ВЦСНХ. Производит анализы сырья, полуфабрикатов, фабрикатов и вспомогательных материалов; концентрирует научно-исследовательский материал о природных богатствах края, уделяя особое внимание огнеупорным глинам, песку и прочим огнеупорным материалам.

КАЛУЖСКИЙ

ГУБЕРНСКИЙ СОВЕТ НАРОДНОГО ХОЗЯЙСТВА

В ВЕДЕНИИ ГСНХ находятся 44 промышленных предприятия, из которых 42 объединены в 12 трестов и 2 предприятия не трестированы. Промышленность губернии должна быть отнесена к разряду легкой индустрии. Для многих предприятий местное сырье служит основным сырьем. Продукция, вырабатываемая местной промышленностью, в значительной своей части является продукцией широкого потребления.

Текстильный Трест. В состав его входят три платочных фабрики и одна суконная. Общее количество рабочих — 3466 чел. Фабрики вырабатывают платки: бежевые, триковые, вигоневые, летние и зимние и сукно полушерстяное. Трест развертывает производство на одной из крупнейших своих фабрик — Большой Ермолинской Мануфактуре.

Спичечный Трест. Действующих фабрик — одна в г. Медыни. Общее количество рабочих — 542 чел. Основное сырье: древесина для соломки и коробочек — местное. Химические материалы — привозные.

Кожевенный Трест объединяет два завода по выработке мостовья и полувала.

Маслобойный завод. Завод оборудован на 7 прессов. Нормальная пропускная способность завода — 600.000 пудов семени. Завод вырабатывает: масло льняное, олифу, жмых.

Березический стекольный завод. Завод вырабатывает посуду: аптекарскую, парфюмерную, хозяйственную, ламповое стекло. Количество рабочих 272 чел. Завод оборудован на две горшечных печи по 12 горшков каждая.

Винокуренный Трест объединяет два завода.

Сельмаш — объединяет два завода сельско-хозяйственного машиностроения. Заводы вырабатывают плуги марки „ААР“, веялки типа „Крестьянка“, молотилки. На заводах занято 774 чел. рабочих.

Милятинская бумажная фабрика — вырабатывает оберточную бумагу. Количество рабочих, занятых в производстве, — 273 чел.

Типография — обслуживает нужды местных государственных учреждений и принимает заказы Москвы. Количество рабочих 152 чел.

Кирпичный завод. Завод пользуется местной глиной.

Мельжирпром — объединяет производства: колбасное, мукомольную мельницу, завод по выработке колесной мази, бельевой соды и мыловаренный завод.

Фосфоритное производство — сосредоточено в Мосальском уезде. Предприятие размалывает местную фосфоритную руду на удобрительный тук — фосфоритную муку. Содержание фосфорной кислоты в местной руде — 17%.

Швейпром — предприятие занимается обслуживанием по пошивке верхнего платья, костюмов, а также по пошивке прозодежды. Количество рабочих 118 чел.

Древпром — включает в себя 5 действующих лесопильных заводов. Заводы заняты распиловкой местной древесины (береза, сосна, ель). Общее количество рабочих — 337 чел.

Маслобойный завод, Винокуренный Трест и Мельжирпром объединены в один комбинат — Сельпром.

ПЕНЗЕНСКИЙ ГУБСОВНАРХОЗ

ПЕНЗЕНСКИЙ ГУБЕРНСКИЙ СОВЕТ НАРОДНОГО ХОЗЯЙСТВА

В ПРОМЫШЛЕННОСТЬ Пензенской губернии входят: Текстильная промышленность: Фабрики союзного грубошерстного Треста. (Правление—г. Москва). 1) Суконная фабрика „Коллективное Творчество“ с. Золотаревка, Пенз. у. (ст. Леонидовка С.-В. ж. д.) вырабатывает грубошерстное сукно. Выработка — 270.145 *м.* Число рабочих и служащих — 398 человек. 2) Суконная ф-ка „Творец-Рабочий“ (ст. Сюзюм С.-В. ж. д., с. Литвино, Пенз. у.) вырабатывает грубошерстное сукно, выработка — 822.870 *м*, число рабочих и служащих —

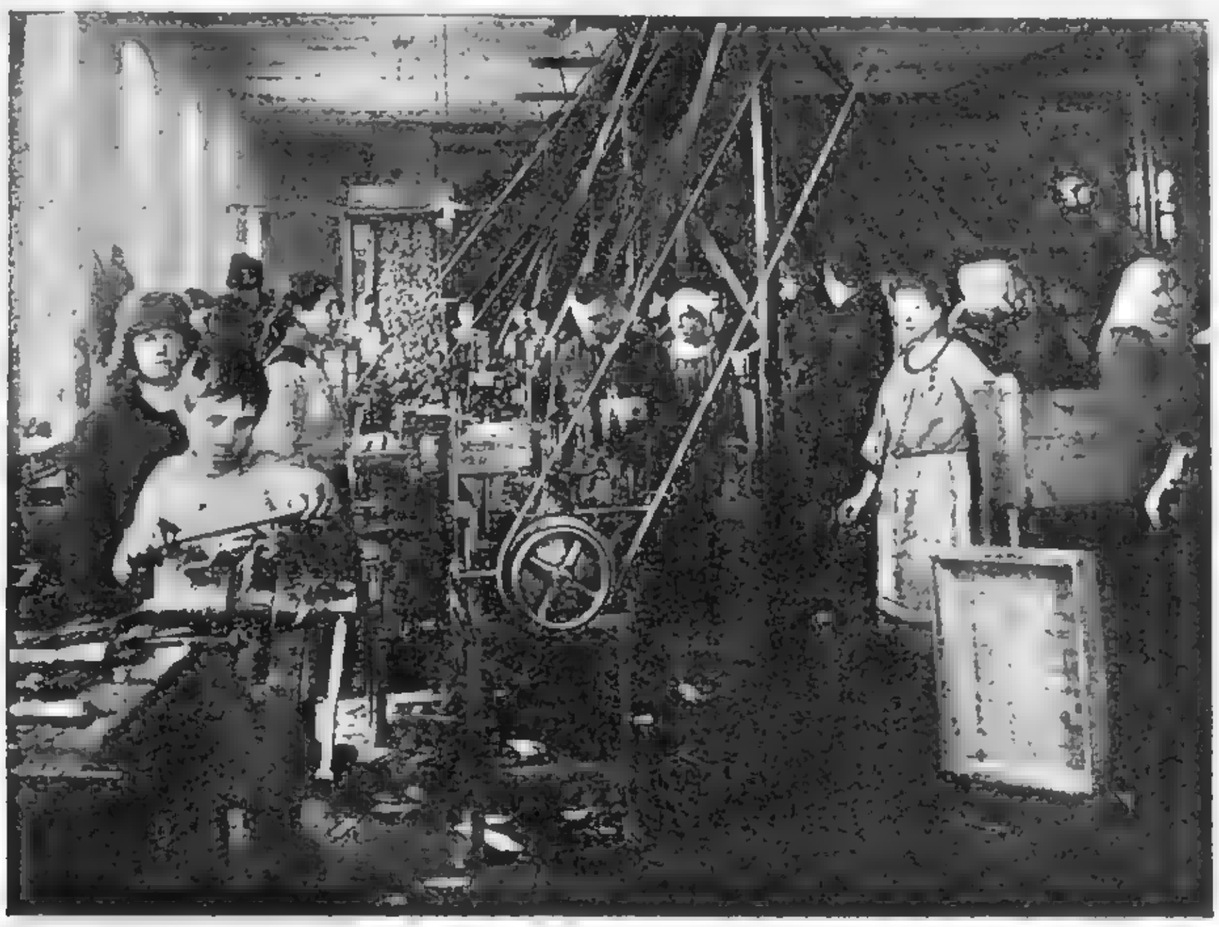

925 чел. 3) Сукочная ф-ка „им. И. И. Кутузова“ (с. Ширингуш, б. Демьяновского у.), вырабатывает грубошерстное сукно, выработка — 464.931 *м*, число рабочих и служащих 562 чел.

Бумажная промышленность: Бумажная ф-ка „Маяк Революции“ Центробумтреста, г. Пенза (Правление — г. Москва), вырабатывает, преимущественно, писчую и печатную бумагу, выработка — 6.968 тонн бумаги, количество рабочих и служащих — 1.298 человек.

Деревообрабатывающая промышленность, объединяемая Средне-Волжским Лесотрестом. Правление — г. Ульяновск.

1) Лесозавод № 2 „Товарищ, Вперед“ 2 лесорамы, г. Пенза; 2) Лесозавод № 9 „Победа“ 2 лесорамы, ст. Ночка М.-К. ж. д., 3) Лесозавод № 10 „Красная Звезда“ 2 лесорамы ст. Сура М.-К. ж. д.; 4) Лесозавод № 11 „Ильич“ 4 лесорамы, г. Пенза; 5) Лесозавод № 33 „им. Буденного“ 2 лесорамы, деревня Умет, Б. Демьяновского у.; 6) Виндреевский Лесозавод 1 лесорама с. Виндрей, Б. Д. у.; 7) Мебельная фабрика „Красный Пролетарий“ (г. Пенза) вырабатывает венскую гнутую мебель; выработка — 5.640 дюж. мебели, количество рабочих и служащих — 243 человека.

Местная губернская промышленность Пензенского Губсовнархоза.

Химическая промышленность. Спичечные ф-ки, объединенные Пензенским Спичтрестом. Правление — г. Н. Ломов. Вырабатывают спички.

1) Спичечная ф-ка „Власть Труда“, г. Н. Ломов, выработка 191.560 ящиков спичек, количество рабочих и служащих 1.016 чел.

2) Спичечная ф-ка „Победа“, с. В. Ломов, выработка — 166.196 ящиков спичек, количество рабочих и служащих 664 чел.

3) Спичечная ф-ка „Искра“, г. Пенза, выработка 35.963 ящика спичек, количество рабочих и служащих 158 чел.

Мыловаренный завод, бывш. Хрипунова, в аренде у Пензенского ЦРК, г. Пенза; вырабатывает простое и туалетное мыло, выработка — 208.557 *кг* мыла простого и 328 дюжин туалетного, количество рабочих и служащих 8 человек.

Пищевая промышленность, объединяемая Пензенским Пищетрестом. Правление Треста — г. Пенза.

1) Маслозавод № 28 „Прожектор“ г. Саранск. Вырабатывает растительное масло, выработано масла льняного 540,5 тонны и конопляного 170,9 тонны; количество рабочих и служащих — 65 человек.

2) Винокуренные заводы. 19 действующих и 17 бездействующих; выработано 1.004.523 ведер спирта (сырца), количество рабочих и служащих 414 человек.

3) Дрожжевой завод, г. Пенза, вырабатывает дрожжи, выработано — 271.808 *кг* дрожжей (товарных), количество рабочих и служащих — 65 чел.

4) Пивоваренный завод „Красная Сура“, г. Пенза, вырабатывает пиво, выработано 115.141 ведро пива, количество рабочих и служащих 60 человек.

5) Крахмало-паточные заводы в аренде у Союзкартофеля. Правление — г. Москва.

6) Пензенский крахмалопаточный завод „Власть Труда“, г. Пенза; 2) Грабовский крахмальный завод, с. Грабово, Пензенского у.

7) Бессоновский им. Калинина, с. Бессоновка; 4) Кутлинский крахмальный завод с. Ст. Кутля Пенз. г.; 5) Лунинский крахмальн. завод, с. Лунино, Пенз. у.; 6) Ноксинский крахм. завод, с. Нокса, Пенз. у. Всеми заводами выработано: сух. крахмала — 215,4 тонны, патоки — 1.164,8 тонны, количество рабочих и служащих 175 чел.

Силикатная промышленность. Стеклозавод № 1 „Красный Гигант“, с. Н. Пестровка, Городищ. у., вырабатывает сортовую посуду, выработано 2.298,2 тонны посуды, количество рабочих и служащих 1.402 чел.

Стеклозавод № 2 „Роза Люксембург“, подсобный Стеклозаводу № 1 „Крг Г.“, вырабатывает оконное стекло, монопольную и хоз. посуду, выработано — 774,6 тонны стеклоизделий, количество рабочих и служащих 225 человек.

Металлообрабатывающая промышленность. 1-й Механический завод „Красный Пахарь“, г. Пенза, производит ремонт производственного оборудования и сельскохозяйственного инвентаря, произведено работ на сумму 170.000 руб., количество рабочих и служащих 144 человека.

Полиграфическая промышленность. Типография „им. Воровского“, г. Пенза, печатание, линовка и брошюровка, выработано на 200.600 рублей, рабочих и служащих 168 человек.

Бумажная промышленность Кондровская п/б. ф-ка „Красная Роза“, г. Темников, Пенз. г., Краснолободского у., вырабатывает оберточную бумагу, выработано 1.271,0 тонны бумаги, количество рабочих и служащих 221 чел.

САМАРСКИЙ ОТМЕСТХОЗ

САМАРСКИЙ ОТДЕЛ МЕСТНОГО ХОЗЯЙСТВА

САМАРСКАЯ губерния является, по преимуществу, аграрной и поэтому промышленность особого развития здесь не получила. Годы империалистической войны, затем гражданская война, носившая в Самарской губернии более активный характер, чем во многих других районах РСФСР, так как территория губернии являлась непосредственной ареной военных действий (чехословаки, „учредилка"), и, наконец, голод 1921 года, вызвавший коренные потрясения во всей системе народного хозяйства губернии, окончательно разрушили промышленность. Таким образом, восстановительный процесс в промышленности начался у нас позднее и имел под собой весьма разрушенную базу.

Промышленность, объединяемая ГСНХ, представлена следующими основными предприятиями: По металлообрабатывающей: 1) Балаковская группа государственных машиностроительных заводов по выработке двигателей внутреннего сгорания (типа „Балиндер" и „Русский Дизель"), мощностью от 8 до 70 лош. сил. 2) Средне-Волжский чугунно-литейный завод „имени ЦК Металлистов" — производство токарных, сверлильных станков, компрессов, лесопильных рам, весов и ремонтных работ. 3) Штамповочные фабрики №№ 5 и 3 — производство лампо-вой горелки и др. штамповочных изделий. По текстильной промышленности: 4) Мелекес-ская льнопрядильно-ткацкая фабрика, изготовляющая мешечную тару. 5) Ватная фабрика, изготовляющая хлопчато-бумажную вату.

По силикатной промышленности: 6) Жигулевская группа известковых заводов — производство извести и алебастра. 7) Швейпром — Фабрика гражданского платья, проз и спецодежды. 8) Полиграфпром объединяет две типографии, литографию и фабрику бумажных пакетов. 9) Кожзавод с овчинным цехом. 10) Спичечная фабрика. 11) Винокуренный завод. 12) Фабрика гнутой мебели. Общая стоимость основного капитала с учетом износа составляет 4.307.600 руб. Производственная программа на 1925/26 г. была исчислена в сумме 6.552,8 тыс. руб., а на 1926/27 г. — в сумме 8.625,5 тыс. руб., т. е. с превышением на 31,6%. Всего в перечисленной промышленности, подведомственной ГСНХ, занято рабочих и служащих — 3.823.

Чрезвычайно выгодное географическое положение Самары, связанной железнодорожными магистралями с центром России, Уралом, Сибирью и Средней Азией, а в период навигации со всем обширным бассейном Волги — несомненно расширяет перспективы дальнейшего промышленного развития края. В ближайшую очередь намечено построить завод силикатного кирпича, маслобойный, крупный кожевенный завод и во вторую очередь стекольный и сельскохозяйственного машиностроения.

Существовавший до осени 1925 года Самарский Отдел Местного Хозяйства распался на три совершенно самостоятельные организации: 1) Губернскую Инспекцию Коммунального Хозяйства, переименовываемую в настоящее время в Губернский Отдел Коммунального Хозяйства, 2) Губернский Совет Народного Хозяйства и 3) Самарский Городской Отдел Коммунального Хозяйства.

Самарский Губернский Отдел Коммунального Хозяйства объединяет деятельность всех отдельных органов, ведущих дело коммунального хозяйства на всей территории губернии, состоит из подъотделов: 1) городского и сельского благоустройства и коммунальных предприятий, 2) жилищного, 3) пожарной охраны и 4) дорожного.

Г. Бузулук. К городской электрической сети присоединены окраины. Произведен капитальный ремонт двигателей существующей электростанции и приступлено, для полной электрификации города, к проектированию новой электростанции.

По водопроводу расширена существовавшая ранее сеть с постановкой на окраинах новых водоразборных будок и проведением к ним воды.

Скотобойня. Намечено оборудовать новым помещением для хранения скотских туш и отеплить для улучшения условий работы зимой.

Кирпичный завод. Продолжает расширять понемногу свое производство, снабжая своей продукцией соседний г. Троцк.

Г. Бугуруслан. Заменил новыми износившиеся старые двигатели и вскоре открывает самостоятельную станцию, мощностью на 115 лош. сил.

Водопровод расширяет потребление путем проложения новых линий и новых ответвлений на окраины.

Г. Пугачев. Электростанция, построенная перед войной, в настоящее время работает безостановочно, обслуживая своей энергией для подачи воды и водопровод. Кирпичный завод и скотобойня восстановлены и работают.

Г. Мелекесс. Электрическая станция, скотобойня и кирпичный завод работают в довоенном масштабе. Водопровод расширен устройством для рабочих окраин и несколькими артезианскими колодцами.

Г. Балаково. Электростанция расширяет свою сеть. В 1927/28 г. намечено расширение по городу сети водопроводных труб с устройством водоразборов. Кирпичное производство в руках Кредитного Товарищества полностью развернуло свою работу.

Г. Абдулино. Построена электрическая станция, хотя и небольшой мощности. Сильно повысилась рабога на скотобойне и восстановлено кирпичное производство.

Г. Троцк. Пользуясь электростанцией соседнего крупного завода, осветил большую часть города. Скотобойня работает в довоенных размерах. Предполагается открытие кирпичного завода. Городским благоустройством Самары непосредственно ведает Городской Отдел Коммунального Хозяйства, который является Отделом Самарского Совета и в то же время исполнительным органом по ведомственной линии Наркомвнудела.

Горкомхоз образован 1-го января 1926 г. В настоящее время Горкомхоз объединяет собою следующие отрасли самарского хозяйства: городские земли и их устройство, очистку города, мостовые, кладбища, рынки, уличное освещение, пожарную охрану, речную переправу, бани, канализацию, скотобойню, водопровод, трамвай, жилища, авто и гуж-транспорт, кирпичный и лесопильный заводы и строительную контору. Последние 4 предприятия, как подсобные, обслуживают нужды городского благоустройства.

Для осуществления поставленных задач, Горкомхоз, в соответствии с частями хозяйства, входящими в его состав, имеет следующую структуру: 1) Во главе Горкомхоза стоит Заведующий с заместителем, сосредотачивающие принципиальное руководство хозяйством. 2) Административно-Финансовый П/Отдел разделяется на 4 части — Общую Канцелярию, Бухгалтерию, Юридическое Бюро и Статистическое Бюро — ведает вопросами общего для Горкомхоза характера — учетом статистическим и бухгалтерским по всему хозяйству, составляет общие доклады и отчеты, наблюдает за всеми распоряжениями, издаваемыми и местной, и центральной властями по коммунальной жизни. 3) П/Отдел Благоустройства: а) очистка города и общее наблюдение за санитарным состоянием его, для чего имеется специальный коммунальный ассенизационный обоз, в количестве 50 лошадей и штат санитарных контролеров, которые обследуют городские усадьбы, б) устройство, содержание и наблюдение за мостовым хозяйством и переходными мостами, а также трубами, в) наблюдение за зелеными насаждениями города и расширение площади, занимаемой ими, г) обслуживание города кладбищами, уличным освещением, речными переправами и д) борьба с возникновением пожаров, путем обследования домов, фабрик, заводов и т. д., а также самое тушение пожаров, е) убой скота,

для чего имеется специальная скотобойня. 4) Городская Скотобойня — построена в 1901 г.; при бойне имеется салотопенный и альбуминный завод. В 1926/27 г. убито 42 тыс. гол. скота. Доход бойни за год определяется в сумме — 128.256 руб. Расход же — 83.936 руб. Рабочий состав: адм.-тех. и служащий персонал — 14, рабочих — 50. 5) Земельный П/Отдел. Основными работами Земельного П/Отдела являются планировка города, новая нарезка и сдача в аренду усадебных участков, учет и эксплоатация городских земель, главным образом, городских угодий, которых имеется у Самары до 23.400 гект. (садово-дачные участки, пахотные луговые и огородные земли, леса, каменоломни и др. 6) П/Отдел Недвиж. Имущества. На этот П/Отдел возложена задача регулирования и обеспечения трудящихся масс необходимым жильем: а) Ведет учет всего жилого и своего муниципализированного фонда. б) Эксплоатирует свой домовый фонд, путем непосредственной сдачи отдельных квартир-комнат, а также сдает в аренду целые домовладения Жилтовариществам, Жилкооперации и Жилстроительным Товариществам, Учреждениям, Организациям и отдельным частным лицам. в) Производит ремонт и строит новые дома. г) Сдает в аренду торговые, складочные и промышленные помещения. В арендно-эксплоатационной части, ведающей этой работой, находится и сдача в аренду торговых мест на базарах, углах улиц и набережной. д) Учитывает частное строительство и выдает на него разрешения. 7) Коммунальный Трест. До 1-го октября 1926 г. в структуре аппарата был П/Отделом Коммунальных предприятий. Затем образован Коммунальный Трест из коммунальных предприятий — Трамвая, Водосвета (объединяющий электростанцию, электросеть и водопроводную станцию), Водоканала (объединяющий водопроводную и канализационную сети), Электро-Монтажной Конторы, которая ведает электрическими установками, и городских бань. а) Центр. Электрич. Станция построена в 1910 году. Располагаемая мощность — 6.612 квт. В 1926/27 г. выработано около 20 милл. квт. Рабочий состав: адм.-тех. и служ. персонала — 72, рабочих — 191. б) Городской Трамвай открыт в 1915 г. Общая длина путей 39,51 *км*, из них: одноколейного пути — 12,15 *км*, двухколейного — 12,97 *км*, парковых — 1,41 *км*. Общее число вагон-моторов — 56, прицепных — 8, грузо-платформ — 8, снегоочистителей — 2. Имеются четыре городских и один дачный маршруты, на коих в 1925/26 хоз. году, в среднем, работало до 52,5 вагонов. Общее число выполненных перевозок за тот же год определяется в 21.814.418 пассаж. Раб. состав адм.-тех. и служ. — 113, рабочих — 594. в) Городской водопровод — построен в 1886 г. Длина сети — 65 *км*. Максимальная производительность — 530 *куб. м* в час. За 1925/26 хоз. год подано — 3.277.055 *куб. м*. Раб. состав: адм.-тех. персонала и служащих — 47, рабочих — 122. г) Городская канализация. Первоначальные показательные постройки были начаты с 1909 г. Основное же канализирование, проведенное по проекту инж. В. Г. Линдлея, начато в 1912 г. по обще-сплавной системе. В 1926 г. длина канализ. сети равнялась 38,6 *км*, при общей длине улиц города в 96 *км*. Канализацией обслуживается 532 влад. из общего числа 11 тыс. усадеб. За 1925/26 хоз. год пропущено — 461.267 *куб. м* сточной воды. Рабочий состав: адм.-тех. и служ. персонала — 20, рабочих — 55. д) Городские бани. Всего в городе насчитывается 7 бань, 3 бани эксплоатируются непосредственно Трестом, 3 сдаются в аренду частным лицам и одна бездействует. Пропускная способность бань выражается в 22,8 тыс. чел. за рабочий день. 8) Автомобильный и Гужевой Транспорт перевозит грузы Горкомхоза, а также других грузодателей и имеет своей задачей регулирование цен на извозном рынке. 9) Кирпичный и Лесопильный заводы снабжают своей продукцией городское строительство, а Строительная Контора производит ремонт и постройку домов.

СТАЛИНГРАДСКИЙ ГУБСОВНАРХОЗ

ПРОМЫШЛЕННОСТЬ СТАЛИНГРАДСКОЙ ГУБЕРНИИ

ПОЛНЫХ сведений о возникновении и развитии промышленности Сталинградской (бывш. Царицынской) губернии не сохранилось, но из сохранившихся материалов видно, что промышленный рост совпадает с развитием на Волге пароходства (60-е года прошлого столетия), к каковому времени приурочивается также и открытие железнодорожного сообщения между Сталинградом и Калачом (1862 год) и сооружение Грязе-Царицынской (Сталинградской) железнодорожной линии (1872 года). С открытием в 1897 года железнодорожного сообщения по Тихорецко-Царицынской (Сталинградской) линии и в 1900 г. Восточно-Донецкой, промышленность Сталинграда начинает развиваться более интенсивным темпом. В Сталинграде завязывается один из важнейших и крупнейших узлов железнодорожных и водных путей сообщения Союза. Наибольшее количество вновь открытых и наиболее крупных промышленных предприятий приходится на 1900—1915 г.г.; за этот промежуток число промышленных предприятий увеличилось с 189 до 454.

Государственный Металлургический завод „Красный Октябрь" (бывш. Дюма). Общий вид.

Горчично-маслобойный Трест. Управление Треста и завод „Возрождение".

К этому времени Сталинград явился уже одним из крупнейших торгово-промышленных городов Поволжья. Металлургическая, Металлообрабатывающая, Лесная, Мукомольная, Горчично-Маслобойная и Кожевенная отрасли промышленности к этому времени занимают в Сталинградской губернии преобладающее значение. Продукция сельского хозяйства: зерновые хлеба и масляничные растения, а также животноводство, способствовали возникновению в губернии таких крупных отраслей промышленности, как мукомольной, горчично-маслобойной и кожевенной. В довоенное время производительность мукомольной промышленности была весьма значительной и мельницы Сталинградской губернии перерабатывали не только все местное зерно, но и большое количество привозного. Возникновение горчично-маслобойной промышленности в губернии относится к 1800—1810 г.г., когда впервые был произведен посев культуры горчицы (в районе Сарепты), семена которой были вывезены из за-границы. Следующей отраслью промышленности, работающей на местном сырье, является кожевенная, сосре-

доточенная, главным образом, в Сталинграде и его пригородах. Некоторые виды ее, представленные наиболее мелкими ремесленными формами — шорно-седельные и посадочное производства — встречаются по всей губернии. Не меньшее значение в губернии имеют отрасли промышленности, которые работают на привозном сырье; к ним в первую очередь нужно отнести следующие производства: Металлургическое и Деревообрабатывающее. Металлургическая отрасль промышленности представлена заводом „Красный Октябрь" (б. Акц. Донецко-Юрьевского Металлургического О-ва). Возникновение завода относится к 1897 году. Завод вырабатывает мартеновскую сталь, сортовое железо, металлические конструкции, чугунное и стальное литье, лопаты, кузнечные поковки и т. д. При сооружении завода преследовались цели снабжения металлом районов Поволжья, Кавказа, Закавказья и Средне-Азиатских владений; часть сырья для завода поступала водным путем от Уральских заводов, железный лом поступал со всего Поволжья. Возникновению деревообрабатывающей промышленности способствовало то обстоятельство, что Сталинград является наиболее выгодным по Волге пунктом к обширному лесопотребляющему району. Бревно, поступающее сплавом, распиливается на местных лесозаводах и отсюда идет снабжение пиломатериалами главных потребителей тяготеющих районов: Кавказа, Донбасса (угольная, нефтяная промышленность и пр. потребители).

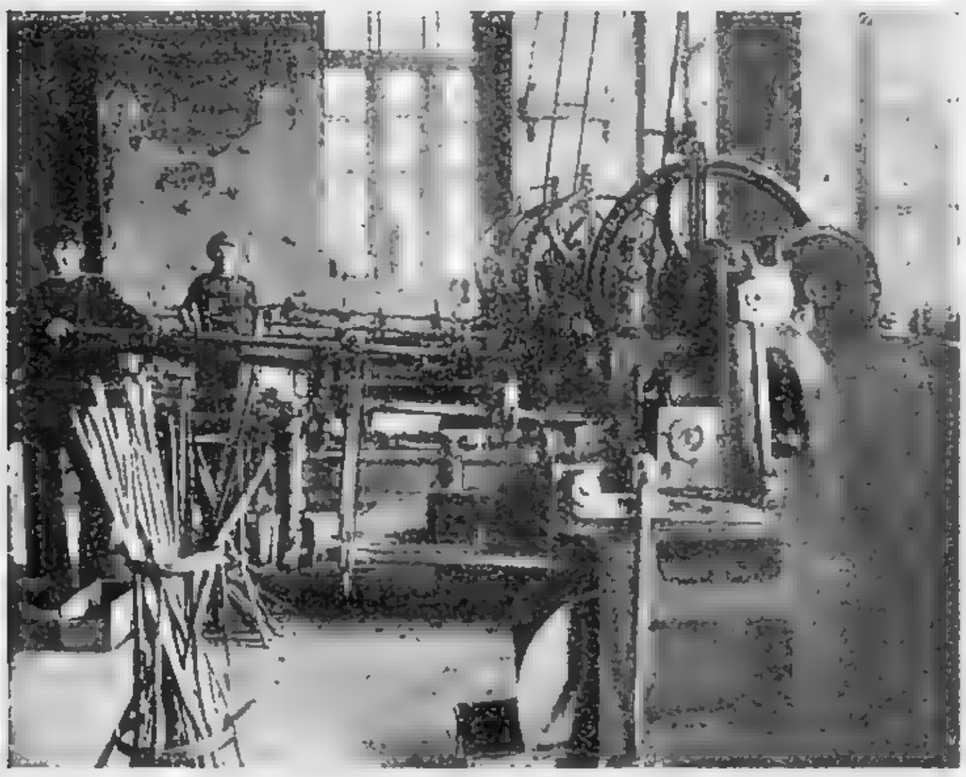

Гвоздильно-проволочный завод „Красная Застава". Производство обрезных гвоздей.

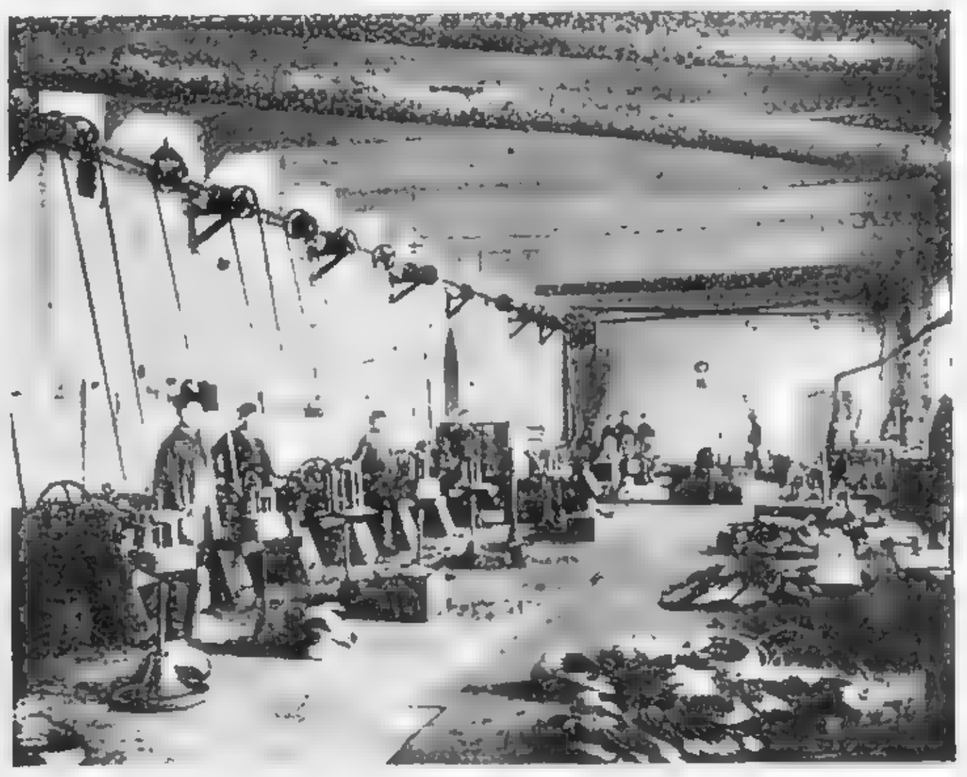

Гвоздильно-проволочный завод „Красная Застава". Производство гвоздей.

Положение Сталинграда, как центра географического сосредоточения, позволяет ему сбывать продукцию промышленных предприятий по железнодорожным путям: на Северный Кавказ, на Украину, в Центрально-черноземную полосу и Северные районы; по Волге — по всему Поволжью, в Среднюю Азию (через Самару и Красноводск) и Сибирь. Империалистическая и гражданская войны ослабили мощность местной промышленности; национализация промышленных предприятий, предпринятая в целях восстановления ее мощности, коснулась, как крупных производственных единиц, так и предприятий мелкого типа. Всего числилось 523 национализированных предприятий, подведомственных Губернскому Совету Народного Хозяйства. Ныне, в состав промышленности, подведомственной Сталинградскому ГСНХ, входят следующие отрасли: 1) Машиностроительная, 2) Металлообрабатывающая (гвоздильно-проволочное, жестяное и болто-заклепочное производства), 3) Пищевая (горчично-маслобойное, пивоваренное и кондитерское производства), 4) Кожевенная, 5) Швейная, 6) Текстильная (чулочное и ватное производства), 7) Полиграфическая, 8) Химическая (нефтеобрабатывающее, мыловаренное и ультрамариновое производства). Металлургический завод „Красный Октябрь" и лесообрабатывающая промышленность, входящая в „Волго-Каспий-Лес", являются предприятиями республиканского значения, остальные лесозаводы, не входящие в Трест, эксплоатируются иногубернскими объединениями.

В 1925/26 г. в действии находились 23 промышленных предприятия ГСНХ, 1 металлургический завод „Красный Октябрь“ и 16 заводов „ВКЛ“. Помимо лесозаводов „ВКЛ“, лесная промышленность Сталинградской губернии в своем составе имеет еще 9 заводов, эксплоатируемых различными организациями, как „Всеколес“, Сев.-Кавк. ж. д. и проч. Таким образом, из общего числа лесозаводов на долю местного отделения „ВКЛ“, приходится 64% и только 36% принадлежит прочим организациям.

Техническая база, на которой основывалась производственная деятельность предприятий, основной капитал, по промышленности губернского значения, т. е. непосредственно подчиненной ГСНХ, на 1-е октября 1926 года в современной оценке, с учетом износа, определяется в размере 6.597,4 тыс. руб. против 5.713,1 тыс. руб. на 1-е октября 1925 года; основной капитал „Красного Октября“ на то же 1-ое октября 1926 года оценивался в сумме 11.309,5 тыс. руб. и по „ВКЛ“ — в сумме 5.925,2 тыс. руб.

По сравнению с довоенной выработкой, наиболее крупные предприятия ГСНХ, как гвоздильно-проволочный, болто-заклепочный заводы, Маслотрест и кожевенная промышленность уже превысили довоенную выработку; по „Красному Октябрю“ наблюдается недовыработка против довоенного на 11% и по всей деревообрабатывающей промышленности до 65%.

Металлообрабатывающая промышленность. Эта группа предприятий имеет в своем составе следующие металлообрабатывающие заводы: 1) Гвоздильно-проволочный,

Болто-заклепочный завод „им. Ильича“ (бывш. Гардине и Воллис). Гайко-нарезной цех.

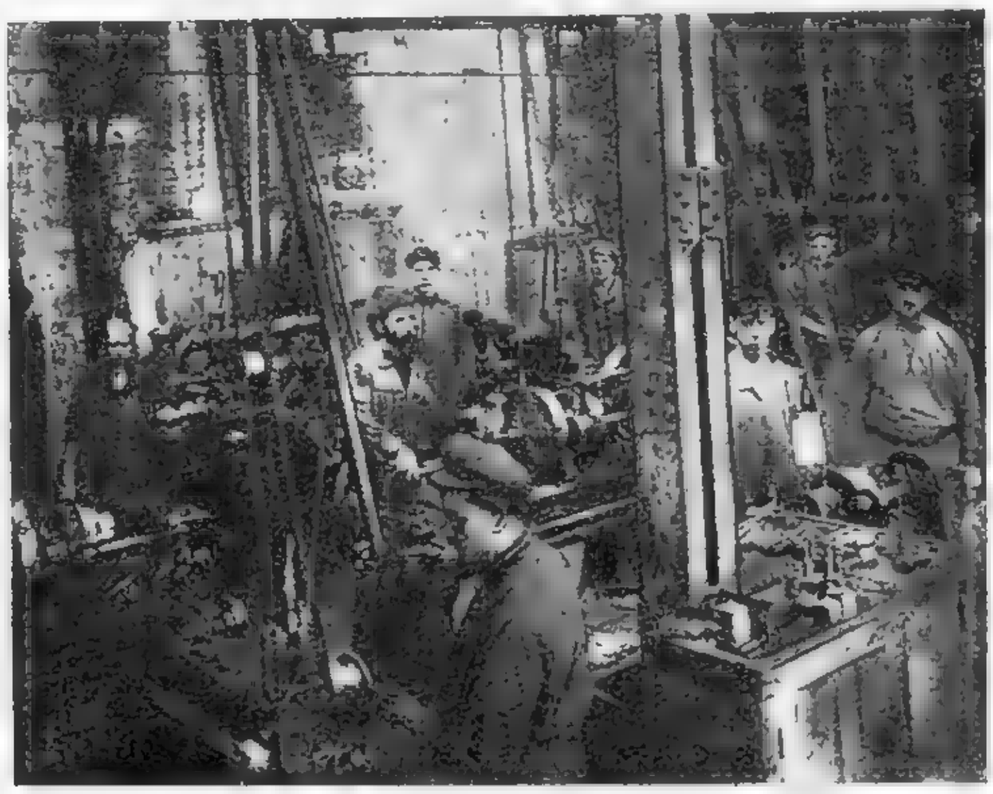

Болто-заклепочный завод „им. Ильича“ (бывш. Гардине и Воллис). Инструментальная мастерская.

завод „Красная Застава“ № 1, 2) Завод жестяных изделий „Красная Застава № 2 и 3) Болто-заклепочный завод „имени Ильича“.

Сбыт готовых изделий производится преимущественно через Пайторг, при чем главными потребителями изделий являются: Азнефть, Донуголь, Грознефть, Укртрестсельмаш, Металлосиндикат и др. Оборудование заводов состояло из 6-ти дизель-моторов, мощностью 1005 лош. сил, 2-х керосиновых двигателей в 85 лош. сил, локомобиля в 45 лош. сил, 3-х паровых котлов, 5-ти динамо-машин, 9-ти электро-моторов, 40 разных прессов, 127-ми разных станков, 97-ми волочильных барабанов, 5-ти обжигальных печей, 7-ми квасильных чанов и пр. оборудования.

Дальнейшее развитие заводов. Благоприятные условия для дальнейшего развития Металлопромышленности, вследствие намечаемой постройки Тракторного завода, Волжско-Каспийской судостроительной верфи, переоборудования завода „Красный Октябрь“, Лесопильных заводов, а также увеличения спроса на металлоизделия со стороны крестьянского населения, огромный крестьянский спрос на такие изделия, как проволока, гвозди, болты, петли, ушки и жестяная посуда и голод на металлическом рынке Союза, все это говорит за то, что намеченный

рост производительности заводов в три раза за период в 15 лет является очень скромным и, в действительности, развитие этих заводов будет идти более ускоренным темпом, при условии необходимого кредитования, так как главным препятствием является недостаток оборотных средств и основного капитала, необходимого для рационализации предприятий.

Дальнейшее развитие этой группы предприятий требует тесную увязку ее деятельности с главным источником сырья — заводом „Красный Октябрь", а потому намечается организация большого металлического Комбината из „Красного Октября" и Металлотреста („Метиза") с переносом заводов, находящихся в Сталинграде, на территорию, смежную с „Красным Октябрем". Постройка тракторного завода и судостроительной верфи также явится мощным фактором развития металлообрабатывающей группы.

Горчично-Маслобойная Промышленность. В 1925/26 году в Тресте состояло 1.030 человек рабочих и выработано продукции: масла горчичного 2,1 тыс. тонн, масла прочих культур — 0,7 тыс. тонн, олифы 0,8 тыс. тонн, порошка горчичного 3,4 тыс. тонн, всего на сумму 3,6 милл. руб. по себестоимости, при чем выработка 1 рабочего в год составляет— 3.475 руб. Потреблено сырья: горчичных семян 8,5 тыс. тонн и других культур — 5,8 тыс. тонн, при расходе жидкого топлива — 0,95 тыс. тонн.

Согласно пятилетнего перспективного плана, ГСНХ намечается к работе 6 заводов:

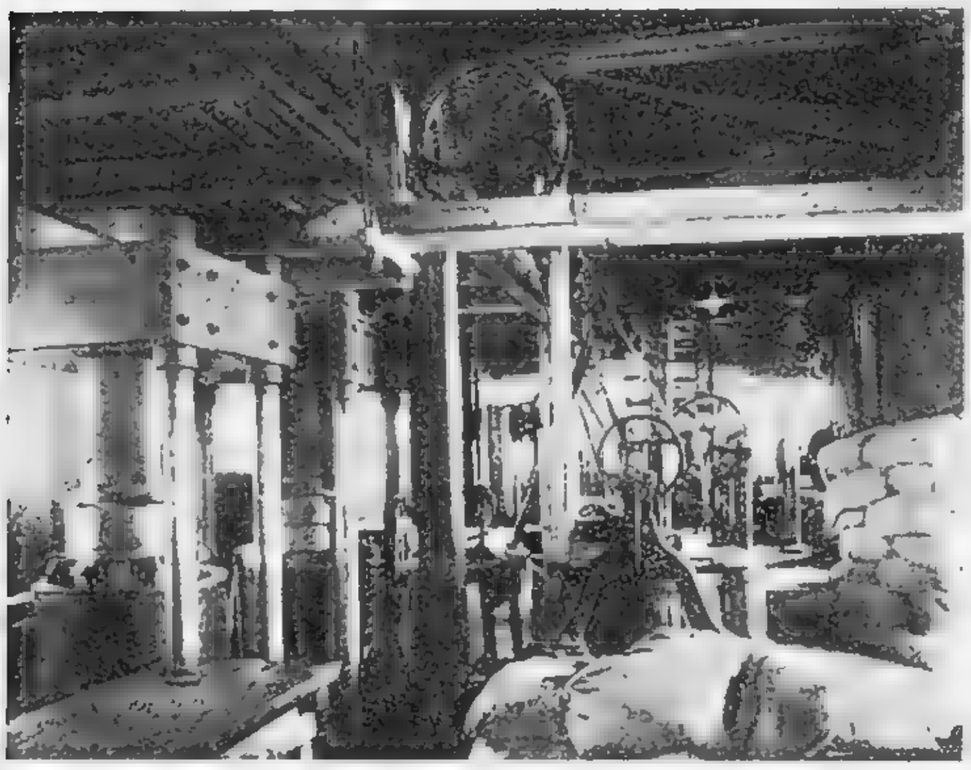

Горчично-маслобойный завод „Возрождение". Прессовое отделение.

Сталинградское Торговое Акционерное Общество „Пайторг". Железо-скобяной магазин.

в Сталинграде — „Заря" и „Возрождение", в Дубовке — „Прогресс", в Николаевске — „Профинтерн" и в Красноармейске — „Основатель" и „Прованс".

Кожевенная промышленность. Несмотря на большие сырьевые рессурсы края и выгодное географическое положение Сталинграда, обеспечивающее ему удобную связь водным путем и тремя железнодорожными магистралями с рынками заготовок сырья и сбыта, — Кожпромышленность не получила надлежащего развития. Из общего числа 49 предприятий, согласно переписи 1923 г., в Государственное Объединение Кожпром'а включены всего два наиболее крупные завода, — по пропускной способности до 60 тысяч штук крупных кож в год. Они охватывают около 50% продукции всей Кожпромышленности губернии, которая в остальном своем количестве и качестве имеет кустарный характер.

Всего за год выработано: полувала 274 тонны, мостовья — 88 тонн, шеврета — 82.000 фут. и барана — 48.000 штук, — всего на сумму 1.177 тыс. рублей по себестоимости. Сырья израсходовано: — 45.000 штук крупного и 42.000 штук мелкого скота, при расходе жидкого топлива в 382 тонны.

Главное оборудование состоит по заводу № 1 из 7-ми барабанов, 33-х чанов, 1-й строгальной, 2-х лощильных машин и 2-х паровых катков. На заводе № 2 имеются: 2 дубильных барабана, 27 чанов и двоильная машина.

Лесная промышленность. В 1926/27 г. распределение лесозаводов по фирмам следующее: Волжско-Каспийский Лесной Трест (ВКЛ) — 16 лесозаводов, другие Госорганы — 4 лесозавода, Кооперативные организации — 3 завода; а всего 23 завода.

По железным дорогам из Сталинграда отправлялось около 86% прибывавших сюда лесных грузов, что рельефно подчеркивает значение Сталинграда, для снабжения районов, расположенных на юг, юго-запад и юго-восток от него, при чем: по Северо-Кавказским дорогам отправлено 58,3% грузов, преимущественно, пиленого леса, а по Юго-Восточным 41,7%, куда входили грузы 2-й и 3-й категории.

Принимая во внимание, что часть грузов, шедших по Северо-Кавказской железной дороге, в размере до 1 милл. пудов, шла через Новороссийск за-границу, можно считать довоенную емкость Юго-Западного района около 20 милл. пудов. Емкость 2-го района, получавшего лес по Ю.-В. ж. д., составляла до войны, в среднем, 15 милл. пудов.

Внешний рынок для лесопильной промышленности. Несмотря на наличие близких нам рынков ближнего Востока и стран Средиземного моря с их огромной емкостью, наш Лесоэкспорт в довоенное время в эти страны имел ничтожное значение; ввоз русского леса составлял около 10% импорта на эти рынки. Вся лесная торговля была в руках Румынско-Австрийского Синдиката, торговавшего Австрийским „белым лесом", т. е. елью и пихтой, а ввозившие лес Англия и Германия торговали, преимущественно, нашим же русским лесом. Во время войны вывоз прекратился и возобновился лишь в 1922/23 году. Через Черноморские порты вывезено в 1922/23 г. — 2% по весу, а в 1923/24 г. — 0,5 по весу и 2% по стоимости всего лесо-экспорта.

Главными препятствиями к экспорту Волжского леса были следующие причины: 1) неуменье приспособиться к требованиям рынка, 2) плохая сортировка леса, 3) большая влажность леса, 4) высокая его себестоимость, вследствие дорогой поденщины, 5) высокие железно-дорожные тарифы на лес, 6) отсутствие дешевого и удобного выхода на эти рынки для Волжского леса, 7) отсутствие оборотных средств и кредита, 8) неаккуратное выполнение заказов и т. д.

В настоящее время имеется целый ряд благоприятных моментов для развития экспорта Волжского леса в страны Ближнего Востока и на рынки Средиземного моря, а именно: 1) запасы леса у наших конкурентов заметно истощаются, 2) качество Волжского леса выше „бело-Австрийского леса", 3) лесные массивы, тяготеющие к Волге, могут дать огромное количество леса для экспорта, 4) устройство Волго-Донского канала даст удобный и дешевый выход леса на заграничные рынки, так как конкурентам приходится возить лес окружным путем, 5) монополия внешней торговли дает гарантию за качество и подходящий сортамент нашего леса, 6) переоборудование наших лесозаводов и постройка новых значительно снизят себестоимость пиломатериалов, 7) устройство механической погрузки леса уменьшит накладные расходы, 8) постройка своих лесовозок даст снижение морских фрахтов, 9) возможность снижения поденщины для успешной конкуренции с иностранными фирмами, 10) распад Румынско-Австрийского Синдиката и отсутствие такой же крупной лесо-экспортной организации, 11) восстановление городов и селений, разрушенных войной, сооружение новых железных дорог и развитие промышленности на этих рынках потребуют большое количество лесных материалов. В связи с очередными задачами по расширению нашей лесопильной промышленности, одновременно возникают два вопроса, это — вопрос о целлюлозном заводе и вопрос о ящичной и бондарной механической фабрике.

Целлюлозный завод. Продукция — беленая целлюлоза намечается в количестве 100.000 тонн, на сумму в 8 милл. рублей в год. Энергия будет поставляться по цене 2 коп. за киловатт-час с электрической станции лесозаводов и тепловая энергия от сжигания опилок — отбросов лесопильного производства.

Известковый камень, необходимый для производства, имеется в большом количестве на ст. Арчеда, а колчедан будет доставляться из Закавказья.

Завод цементной клепки и коротышей. Последний является необходимым придатком лесопильных заводов, вследствие огромного спроса, как со стороны Новороссийских цементных заводов, так и имеющегося в виду собственного цементно-шлакового производства. Коротыши непосредственно будут обращены на нужды транспорта.

Металлургическая промышленность. В современном ее составе представлена передельным заводом „Красный Октябрь", выпускающим мартеновскую сталь и сортовое железо разнообразных размеров и профилей. Завод оборудован 9-ю мартеновскими печами, 7-ю прокатными станами; мощность силовых установок определяется в 20 тыс. лошадиных сил. На заводе в 1925/26 году было занято 4,2 тыс. рабочих; готовых изделий выпущено 110 тысяч тонн, на сумму 17,5 милл. рублей.

Производственной программой 1926/27 года предусмотрен выпуск готовой продукции в размере 114.972 тонн.

Доменная плавка. В связи с реконструкцией и расширением завода „Красный Октябрь", а также машиностроительного завода „Баррикады", местная потребность в передельном чугуне должна будет увеличиться до 12 милл. пудов в год; что вызывает необходимость организации на месте собственного доменного производства. Возможное разрешение последнего усугубляется сооружением Волго-Донского канала.

Постройка доменного цеха подводит твердый фундамент под всю металлопромышленность, которая получает характер целостного Комбината. К концу периода, охваченного генеральным планом, удельный вес металлической группы промышленности Сталинградской губернии, будет характеризоваться 55,8% по количеству рабочих и 49,8% по ценности валовой продукции.

Тракторостроение. В связи с разрешением вопроса о тракторостроении, постройка Тракторного завода в Сталинграде, начиная с 1927/28 г. должна закончиться в 1929/30 г.

По вопросу о месте строительства имелось два варианта: 1-й — постройка завода в Таганроге и 2-й — в гор. Сталинграде.

Сосредоточение внимания на Сталинграде, как наиболее благоприятном месте для постройки завода, способствовали следующие промышленно-экономические и производственно-технические соображения:

1) При наблюдающемся равенстве некоторых производственных условий, Сталинград имеет несомненное преимущество перед Таганрогом, как распределитель продукции;

2) Центральность положения Сталинграда с большим, чем Таганрог, удобством сможет обслужить территорию Союза, в связи с размещением тракторов на потребительских рынках (руководство, монтаж);

3) Сталинград связан большим, чем Таганрог, количеством путей со всей территорией Союза и занимает более центральное положение по отношению к рынкам потребления, что вызывает сокращение транспортных расходов;

4) Потребность в тракторах района, тяготеющего к Сталинграду несравненно выше, чем района, тяготеющего к Таганрогу, как в силу мощности самого потребительского района, так и в силу стоящих на очереди задач;

5) Потенциальные возможности дальнейшего расширения площади пашни, а следовательно, и посева, по Сталинградскому району почти в 11 раз выше, чем по району, тяготеющему к Таганрогу;

6) Внедрение трактора в Таганрогский район диктуется условиями рационализации хозяйства, для Сталинградского же района это, прежде всего, мера восстановления до нормального уровня его посевной площади путем ликвидации 20 милл. десятин недосева, а затем уже рационализация хозяйства;

7) Основные материалы — железо и сталь, — в количестве 25 тыс. тонн, предполагается получать с рядом находящегося металлургического завода „Красный Октябрь", продукция которого после переоборудования должна увеличиться до 240 тыс. тонн металла;

8) Немаловажное значение для нового завода имеет вопрос о чугуне и стали, которая в лучшем своем качестве может быть получена более дешевым путем с Урала, при этом сталь высокого качества: хромистая, никкелевая и марганцевая может быть получена с рядом находящегося завода „Баррикады“;

9) Полное обеспечение нового завода хорошей водой с Волги.

При постройке Волго-Донского канала, которую можно ожидать в 1934/35 году, завод может получить дешевое топливо — каменный уголь, электрическую же энергию заводу обеспечит сеть кустуемых станций Сталинградского района и впоследствии районная станция. Наконец, нефть и мазут могут быть легко получены из Баку. Три железнодорожных магистрали: — Сталинград — Лихая, Сталинград — Торговая, Сталинград — Грязи, связывают завод с Северным Кавказом, Украиной и Центральной черноземной областью. Волга дает дешевое сообщение с Астраханью и Закавказьем и выход через Самару в Среднюю Азию и Сибирь, а с другой стороны, по Волге с Уралом и центром. Проектируемая магистраль Сталинград — Уральск даст сообщение завода с Южной Сибирью, где имеется огромная потребность в тракторах. Наконец, проектируемая ветка Владимировка — Сталинград даст связь в течение всего года с Нижним Поволжьем и прилегающими районами.

В отношении жилищного строительства имеются следующие благоприятные моменты: наличие на заводе „Баррикады“ механизированного кирпичного завода с возможной продукцией до 10 милл. кирпича и предполагаемая постройка в 1926/27 г. завода на 3 миллиона кирпича. Лесной материал может быть получен от местных лесопильных заводов, а металлические части зданий могут быть доставлены заводом „Красный Октябрь“. Все эти условия позволяют обеспечить рабочий персонал жилищами при соответствующем кредитовании; с выпуском 10.000 тракторов и запасных частей в 32 милл. рублей, в том числе на жилстроительство 6 милл. руб. Мощность силовых установок завода будет выражаться в 6.000 лошадиных сил.

Судостроительный завод. 5-летним планом Освока предусмотрена постройка судостроительного завода в 20 верстах от Сталинграда в Сарепте, где имеется весьма удобный для этих целей затон. Завод намечается с годовой производительностью до 50.000 тонн обработанного металла; продукция завода расценивается в 22 милл. рублей и расчитана на покрытие 85% потребности в речном тоннаже. Мощность двигателей определяется в 6.000 лош. сил; количество рабочих намечается в 5.000 чел.

Вагоностроительный завод. Наличие в Сталинграде металлургического завода и крупной лесопильной промышленности, снабжающей древесиной весь район Юго-Востока и крупная железно-дорожная сеть, связанная с этим пунктом, позволяют выдвинуть предложение об организации вагоностроения. Завод рассчитан на производство 10.000 2-осных вагонов, на сумму 18 милл. руб. Количество рабочих намечается в 2 тыс. человек.

Мукомольная промышленность. Представлена 11-ю цензовыми, работавшими в 1925/26 г. предприятиями, мощностью в 3,4 тыс. лош. сил. На этих мельницах было занято 550 рабочих; выработано продукции 97,5 тыс. тонн, на сумму 10 милл. рублей.

Все мельницы можно разделить на две группы: а) 6 наиболее крупных мельниц крупного товарного типа находятся в ведении Хлебопродукта и вывозят часть своей продукции за пределы губернии, б) остальные мельницы полу-товарного типа, объединенные в Мельничный Трест работают исключительно на внутренний рынок; имеющиеся же мелкие мельницы по губернии, в количестве свыше 2-х тысяч, целиком относятся к предприятиям кустарного характера.

Холодильно-Консервная промышленность. Охватывает три предприятия: Мясохладобойню в Сталинграде, Консервный завод в Урюпино и Томатный завод в Дубовке. Производительность двух последних заводов — незначительна. Мясохладобойня также не успела развернуть своих производственных возможностей. В 1925/26 году здесь было занято 100 чел. рабочих, выпуск же продукции выражался в 2,2 тыс. тонн мяса.

Кондитерская фабрика и пивоваренный завод. В 1925/26 году в Кондитерской фабрике было занято 108 чел. и выработано изделий на 257 тыс. рублей.

На пивоваренном заводе было занято 89 чел. и выработано продукции на 443.000 руб.

Химическая промышленность. В настоящее время представлена мыловаренным заводом „Пролетарий", красочным заводом „Лазурь".

1) Мыловаренное производство — существующий в настоящее время завод „Пролетарий" нуждается в коренной реорганизации.

2) Завод „Лазурь" вырабатывает ультрамарин и другие красители.

Нефтеперегонное производство. Большое количество нефтепродуктов, проходящих через Сталинград и большое количество минеральных масел, перерабатываемых на масловарке Райнефтесиндиката, являющейся одной из наиболее мощных в Республике с годовой производительностью до 4 милл. пудов, указывают на необходимость организации здесь — в Сталинградском районе — по местоположению близ Сарепты, крупного нефтеперегонного производства. Главную массу сырья предполагается получить водным путем с Эмбы и ее переработку вести на этом заводе.

Силикатная промышленность. В настоящее время спрос губернии удовлетворяется, за исключением 3-4 крупных заводов, мелкими кустарными предприятиями, дававшими не всегда доброкачественный продукт. Предъявляемый спрос до 50 милл. в год кирпича для одного Сталинградского района, вызывает необходимость организации крупных механизированных предприятий.

В эту группу помимо существующих 4-х крупных кирпичных заводов: „Баррикады", Комтреста, Жилсоюза и Юго-Восточной ж. д., включаются следующие новые предприятия: 1) песчано-известково-кирпичный завод, 2) шлаково-цементный завод, 3) известковый завод.

а) Песчано-известковый кирпичный завод — возникновение его вызывается следующими благоприятными условиями для его производства: наличием дешевого сырья — песка, извести и дешевым транспортом, возможностью производства круглый год, так как этот завод не зависит от климатических условий, получением дешевого топлива из Донбасса через Волго-Донской канал, полной механизацией производства и минимумом рабсилы, скоростью изготовления и простотой производства, прочностью кирпича, дешевизной продукции сравнительно с красным кирпичом, большим производственным эффектом после постройки. Величина продукции завода определяется в 16 милл. кирпича, на сумму 350.000 р. Основной капитал будет равен 500.000 руб., оборотный — 100.000 р.; энергия будет получаться от районной электростанции.

б) Шлаково-цементный завод — о нем уже говорилось в отделе доменной плавки. Наличие при доменном производстве до 5 милл. пудов шлаков, обеспечивает его вполне сырьем. Вся продукция завода намечена в 250 тыс. бочек цемента и 10 милл. штук кирпича. Стоимость продукции завода будет определяться в 745 тыс. руб., при основном капитале в 1,2 милл. руб, и оборотном — 500 тыс. руб.; число служащих 110 человек.

в) Известковый завод — постройка двух указанных заводов выдвигает вопрос о необходимости постройки известкового завода, как прямо сопряженного с двумя упомянутыми производствами. Исходя, как из потребности силикатного завода в извести, так и строительных нужд местной промышленности, общую рыночную потребность по Сталинградскому району на продукцию завода, можно предполагать в 10 тыс. тонн в год, что в своей сумме будет равняться 180.000 рублей.

г) Полиграфическая промышленность. В этой отрасли в 1925/26 году было занято 200 чел. рабочих и выработано продукции на сумму 400 тыс. руб. В дальнейшем, с ростом количества населения и развитием его культурных потребностей, несомненно возрастет и объем Полиграфической промышленности. Для этих целей в ближайшем намечается:

1) приспособить для нужд производства новое, имеющееся специальное помещение и

2) обновить оборудование. Затраты по Полиграфпрому на ближайшее пятилетие определяются в 356.000 рублей.

Текстильная промышленность представлена двумя предприятиями: а) Чулочно-трикотажной фабрикой имени тов. Крупской и б) Ватной фабрикой им. тов. Ногина.

Мелкая и кустарная промышленность губернии. Принимая контрольные показатели, установленные для отдельных отраслей мелкой промышленности, на основании переписных материалов 1920 и 1923 годов, при определении перспектив на будущее для этих отраслей, приходилось руководствоваться, с одной стороны — конкуренто-способностью их по отношению к тождественным отраслям крупной промышленности и, с другой стороны — с возможностью расширения спроса на изделия мелкой промышленности, в связи с приростом населения. К определенно падающим отраслям промышленности, относится кожевенная, которая будет постепенно отмирать в части, связанной с переработкой сырых кож. Остальные отрасли промышленности будут развиваться параллельно с ростом плотности населения.

Энергетическая база промышленности Сталинградского Района. В связи с ростом промышленности, полная электрификация Сталинградского района, является главнейшей и первоочередной задачей. Рост местной промышленности, обуславливающий большое количество некоторых отбросов производства, а также транспортные условия в виде проведения Волго-Донского канала, а с ним и снижение стоимости доставки штиба из Донбасса, — создают благоприятные условия для развития энергетической базы района.

Наличие дешевого штиба, сплавленного по Волго-Донскому каналу из Донбасса, даст по очень дешевой цене 150 милл. киловатт-часов энергии, необходимой для нужд остальной промышленности. Мощность этой районной станции, скустованной с двумя другими, с общим для них резервом, равна 40 тыс. киловатт. Этими тремя станциями, общей мощностью в 75 тыс. киловатт и будут обслужены нужды всего Сталинградского района.

В течение ближайшего 5-летия намечается сооружение районной электростанции, мощностью в 22 тыс. киловатт, для каковой цели испрашивается из централизованного фонда 16 милл. руб.

Пятилетний перспективный план развития промышленности Сталинградского ГСНХ на 1926/27, 1931/32 г.г. (включ.). ГСНХ, составляя 5-летний план развития, положил в него основной принцип, — увязать промышленность губернского значения с крупной промышленностью района, а также усилить производство по переработке местного сельскохозяйственного сырья, при чем все это в соответствии с теми обще-промышленными и транспортными перспективами, осуществление которых намечается в ближайшем (переоборудование завода „Красный Октябрь“, постройка Тракторного завода, постройка судостроительной верфи, расширение и реконструкция лесообрабатывающей промышленности и сооружение Волго-Донского канала).

Исходя из этой точки зрения, ГСНХ выдвинул в первую очередь расширение и реконструкцию металлообрабатывающей отрасли промышленности, в соответствии с тем спросом, который может возникнуть со стороны Тракторостроя, судостроительства, железнодорожного и водного транспорта, а также и со стороны гражданского строительства. Вторым планом ГСНХ выдвинут вопрос о местной Силикатной промышленности, призванной обслуживать потребности строящих организаций, как промышленного, так и общественного характера.

Очередным вопросом является и ускорение реконструкции маслобойной промышленности, для чего признано необходимым ближайшее перемещение завода „Заря“ № 2 в Урюпино, которое намечено произвести не позже 1927/28 года, для чего ассигновано 550 тыс. р. Срочным вопросом является проведение в жизнь концентрации кожевенного производства, для чего форсируется достройка нового кожзавода и обеспечение его оборудованием.

В целях приближения металлообрабатывающей промышленности к источникам сырья, к металлургическому заводу „Красный Октябрь“, ГСНХ прорабатывает вопрос по переброске заводов Металлотреста на территорию завода „Красный Октябрь“.

В связи с поставленными задачами, ГСНХ на этот период испрашиваются из централизованного фонда соответствующие средства.

Реконструкция народного хозяйства, осуществляемая в условиях проведения начал социалистического строительства, выдвигает на очередь целый ряд задач очередного строительства новых, крупных производственных единиц в пределах губернии, прямо или косвенно сопряженных с основной проблемой Волго-Дона.

Сооружение Тракторного завода и Судостроительной верфи (в Сарепте), получивших уже свое оформление в вышестоящих инстанциях и перешедших уже в разряд практических задач дня, призваны тоже сыграть роль революционизирующего фактора в хозяйстве района.

Сооружения магистрали Сталинград — Уральск — Орск даст мощный толчок развитию Сталинградской промышленности, связав ее с Южной Сибирью, где имеется не только обилие сельско-хозяйственного сырья, но также и огромная потребность в тракторах, сельско-хозяйственных машинах, метизах и других изделиях, вырабатываемых Сталинградом.

Сооружение ветки Сталинград — Владимировка даст связь промышленности в течение всего года с Нижним Поволжьем и прилегающими районами, принимая в свою очередь от них сельско-хозяйственное сырье степной полосы.

Проектируемые сверх магистрали Зацля: Сталинград — Новороссийск, Сталинград—Грязи, а также проведение ветки Сталинград — Привальное — Махач-Кала (порт Петровск), свяжут мощными путями Сталинградский район с Северным Кавказом, Черноморьем, степной полосой Юго-Востока, побережьем Каспия, Центрально-черноземным и Северным районами.

Значение Сталинградской промышленности из года в год будет неизбежно увеличиваться. Сталинград, лежащий на путях транзита всего Юго-Востока, — ключ к огромному потребляющему району, распределитель Донецкого каменного угля, идущего на Поволжье, место перевалки и распределения по всем потребляющим районам таких основных продуктов, как нефть, лес, соль и другие, имеет все данные для могучего роста своей промышленности, как со стороны энергетической базы, так и сырья, и сбыта; дешевизна питания и разнообразие путей сообщения, помимо всего, выдвигают его значение и как аккумулятора дешевой рабочей силы.

Осуществление водной магистрали Волго-Дон — Азовское море с развитой системой подъездных путей, открывающей широкий и дешевый выход на экспорт продукции Сталинградской промышленности, явится крупнейшим фактором, способствующим наиболее быстрому и широкому разрешению проблемы индустриализации губернии. Сталинградская промышленность, сращиваясь с Донецким Бассейном, получит мощную топливную энергетическую базу на основе использования наиболее дешевого вида топлива (штиба) при минимальных транспортных издержках и при освобождении значительных масс валютного товара — нефти для целей экспорта. Расширяя и удешевляя торговые связи района с потребительными рынками, Волго-Донская магистраль вообще широко стимулирует развитие отдельных отраслей промышленности. Открывая прямой и дешевый водный выход с Волги в Донбасс и Азовское море, Волго-Донская магистраль необычайно стимулирует развитие лесопильной промышленности, обеспечивая ее конкурентно-способность на внешних рынках, а также вызовет к жизни ряд сопряженных с нею производств (механическая и химическая обработка дерева, целлюлозная промышленность). Сооружение водной магистрали, содействуя подъему сельско-хозяйственного производства и обеспечивая расширение и удешевление рыночной связи, послужит мощным толчком к индустриализации самого сельского хозяйства, т. е. к организации промышленных предприятий по переработке продукции сельского хозяйства на месте. Проблема Волго-Дона одновременно выдвигает вопрос о возможности получения дешевой энергии за счет белого угля, в связи с шлюзованием канала и обращением части запасов его водных бассейнов на мелиорацию.

АРХАНГЕЛЬСКИЙ

ОТДЕЛ МЕСТНОГО ХОЗЯЙСТВА

На 1-е октября 1926 года в ведении ОМХ'а состояли 14 действующих предприятий местного Губисполкома, со стоимостью основного капитала в сумме 2.114.552 руб. Кроме этих предприятий, имеется Иодный завод, управляемый ОМХ'ом по мандату ВСНХ РСФСР. Остальные предприятия из числа национализированных были переданы для эксплоатации различным организациям и учреждениям: лесопильные заводы — Северолесу, смолокурение — Северосмоле, мельницы — Губпродкому, рыбопромышленное дело — Областьрыбе и т. д. Из общего числа действующих предприятий 6 более крупных эксплоатируются непосредственно Отделом и 8 отдаются в аренду. Среднее число рабочих на каждом из непосредственно эксплоатируемых предприятий — 130 человек и на сдаваемых в аренду — 31 человек.

Таким образом, среднее число рабочих одного предприятия, эксплоатируемого непосредственно Отделом, в 4,2 раза более среднего числа рабочих в предприятии, сданном в аренду.

Кроме того, на лесозаготовках Северного Комбината работало сезонных рабочих, в среднем, 312 человек. Стоимость продукции предприятий Архангельской местной промышленности выражается за два года работы в следующих цифрах:

	За 1924/25 г.	За 1925/26 г.
1. Северный Комбинат, в составе лесопильного завода в 4 рамы, Чугунно-литейного завода и Механической мастерской	1.658.403 р.	1.295.052 р.
2. Пенько-прядильная фабрика им. Розы Люксембург	655.771 „	726.330 „
3. Кожзавод № 1 им. т. Бухарина	191.868 „	285.610 „
4. Центральная типография	138.235 „	108.470 „
5. Силикатное объединение (в составе гипсо-алебастрового завода и кирпичного завода)	—	22.730 „
6. Столярно-строит. фабрики им. тов. Прокушева	—	75.326 „
Итого . .	2.644.277 р.	2.513.618 р.
По предприятиям, сданным в аренду .	672.000 „	909.000 „
Всего . . .	3.316.277 р.	3.422.618 р.

За время с 1 ноября 1921 г. по 1 октября 1924 г. на капитальный ремонт Канатной фабрики, Кожзавода и Северного Комбината затрачено 287.823 рубля.

За 1925/26 г. капитальные затраты по предприятиям, эксплоатируемым ОМХ'ом, составили 68.162 руб.

ВОЛОГОДСКИЙ

ГУБЕРНСКИЙ СОВЕТ НАРОДНОГО ХОЗЯЙСТВА

ПРОМЫШЛЕННОСТЬ Вологодской губернии, по своему значению, разбивается на 3 вида: союзного, республиканского и местного значения.

Промышленность союзного значения представляется двумя целлюлозно-бумажными Сухонскими предприятиями—фабрика „Сокол“ и Свердловский целлюлозный завод. Основной капитал означенных предприятий на 1-е октября 1926 г. выражается в сумме 13.821.000 р., а оборотный—в сумме 10.743.928 р. Увеличение капиталов, в сравнении с 1923 годом, определяется: основного—326% и оборотного—148%. Выработано продукции предприятиями за 1925/26 г. по заводской себестоимости на сумму 8.926.979 р., а за полугодие 1926/27 г. также по заводской себестоимости на сумму 5.175.851 р. 50 к. Выработка продукции 1926/27 г., в сравнении с довоенной производительностью, дает увеличение по количеству—по фабрике „Сокол“ — 319%. Было занято рабочих на предприятиях в 1925/26 г. — 2.402 чел., а в 1926/27 г. — 2.237 чел.

Промышленность республиканского значения в губернии представляется Гострестом Вологдолес. Основной капитал на 1 октября 1926 г. выражается в сумме 1.310.614 р., а оборотный — 1.784.009 р. Трестом выработано продукции (выпилено лесных материалов) в 1925/26 г., по себестоимости, на сумму 2.106.000 р., а в 1926/27 г. (за полгода) на сумму 1.633.898 р. Занято было рабочих в 1925/26 г. — 864 чел., в 1926/27 г. — 1.013 чел.

Трестом заготовлено разных лесоматериалов в 1925/26 г. 57.998,79 куб. саж., в 1926/27 г.—70.060 куб. с. Трестом Вологдолес отправлено за-границу экспортного лесоматериала (готового фабриката) в 1925/26 г. 8.774 стандарта, а в 1926/27 г. отправлено за-границу до 15.000 стандартов.

Промышленность местного значения. В Вологодской губернии промышленных предприятий по местной промышленности насчитывается — 24, с общим основным капиталом в 1.698.852 р. Основной оборотный капитал отдельных промышленных объединений и предприятий и их деятельность характеризуется следующей таблицей:

Виды промышленности и их наименование	Кол. заведен.	Основной капитал	Оборотный капитал	Выработано продукции: Числит.—кол. Знам.—сумма (по заводской себестоим.) 1925/26 г.	1926/27 г.
Трестированная Волпромторг					
Стекольная	2	258.837—	—	10.257 463.254	7.789 362.112
Хим. спичечная	1	87.744—	—	24.235 123.294	11.249 59.798
Кожевенная	2	211.365—	389.246—	259.725 687.545	117.963 327.522

Виды промышленности и их наименование	Кол. заведен.	Основной капитал	Оборотный капитал	Выработано продукции	
				Числит.—кол. Знам.—сумма (по заводской себестоим.)	
				1925/26 г.	1926/27 г.
Швейная	1	15.298—	—	7.243 / 337.320	3.845,6 / 194.482
Гильзовая фабрика	1	10.658—	—	—	—
Мукомольная	1	19.681—	—	В аренде	
Маслобойная	1	31.805—	—	437.161 кг / 232.239	263.669 / 180.027
Всего по Волпромторгу	9	642.658—	389.246—	1.843.652	1.123.941
Пивоваренная	1	336.458—	35.000—	—	27.439 / 52.683
Винокуренная	1	50.577—	10.000—	20.592 / 46.320	31.479 / 61.384
Кирпичная	6	213.399—	40.392—	34.338	— / 8.381
Обработка мет. („Красн. Пахарь“)	1	203.145 -	70.327—	—	— / 111.042
Полиграфическая	3	213.441 —	50.175—	—	— / 148.555
Итого трестированных	21	1.659.618—	205.894—	1.924.310—	1.505.986
В ведении ГСНХ					
Кожевенная	1	19.797—	—	—	—
Лесопильн. завод	1	8.199—	—	—	—
Механич. мастерская	1	8.999—	—	—	—
Прочее имущ.	—	2.239—	—	—	—
ИТОГО по м. пром.		1.698.852—	595.140—	1.924.310—	1.505.986—

Примечания к таблице: 1) Кирпичная промышленность объединена в Трест Волкирпич, в каковой входят 4 кирпичных завода, 1 алебастровый и 1 черепично-кирпичный, последний — бездействующий. 2) Полиграфическая промышленность объединена в Полиграфический Трест „Северный Печатник“. 3) Производительность предприятий за 1926/27 г. указана фактическая за полгода.

Основной капитал местной промышленности и его соотношение по видам использования выражается в тысячах руб.: а) Трестированные предприятия — 1.659,6 р. или 97,7%. б) В аренде — 9,7 р. или 0,57%. в) Консервированная и проч. — 29,5 р. или 1,73%.

Мясников.

ВЯТСКИЙ

ОБЛАСТНОЙ СОВЕТ НАРОДНОГО ХОЗЯЙСТВА

НАХОДЯЩАЯСЯ в ведении ГСНХ государственная промышленность губернии представлена 3 подмандатными республиканскими трестами (Кожтрест, Севвостлес и Северо-Вятский Горно-заводский Округ), 3 трестами, местного значения (Спичтрест, Бумтрест и Пищетрест), 4 автономными предприятиями и Торговым Отделом (Вятторг) и Стройконторой.

Вятский Кожтрест, объединяющий 4 кожзавода, 2 обувных фабрики и шубно-овчинный завод, является одним из самых мощных кожтрестов СССР. Основной капитал Треста равен 2.589 тыс. руб., оборотный—6.152 тыс. руб. Общее количество занятой в предприятиях Треста рабочей силы по данным на 1 апреля 1927 года достигает 3.108 человек (в т. ч. 2.743 рабочих, 297 служащих и 68 обслуживающего персонала). Трестом за 1925/26 год выработано: 543,8 тыс. крупных кож, 852,5 тыс. мелких, 620,4 тыс. пар разной обуви (в т. ч. 444 тыс. армейской) и 39 тыс. штук пошитых шубно-овчинных изделий (тулупы, полушубки, пиджаки). Стоимость выпущенной Трестом товарной продукции достигает 17.211,6 тыс. черв. руб. В 1926/27 году программа Треста, в среднем, увеличена на 28% и по данным 8 месяцев намеченное задание выполнено на 102,3%. Перспективным планом развитие этой отрасли промышленности предусматривается постройка мощного подошвенного завода и значительное увеличение нагрузки обувных фабрик.

Севвостлес объединяет пять лесопильных заводов Вятской губернии и 8 заводов Нижегородской, из которых самим Трестом в 1925/26 году эксплоатировалось 6 заводов, 3 завода были в аренде, а остальные — на консервации. Основной капитал Треста равен 1.131 тыс. руб., оборотный—1.522 тыс. руб. Общее количество рабсилы, задолженной на заводах Треста на 1 апреля 1927 года равно: рабочих—1.143, служащих—157 и обслуживающего персонала—83. За 1925/26 год заводами Треста выпущено 5.009,8 тыс. куб. футов. Пиломатериалов на сумму 3.091 тыс. черв. рублей, задание на 1926/27 год составлено с увеличением на 20,3% и по данным 8 месяцев выполнено на 107,8%. Лесозаготовительная деятельность Треста в 1925/26 году выразилась в заготовке 101,1 тыс. куб. саж. древесины (в т. ч. 90,1 тыс. к. с. деловой древесины). Севвостлес, как и большинство других Трестов, закончил год убытком, заставившем его поставить вопрос о сокращении размеров своих операций в 1927/28 году.

Северо-Вятский Горно-заводский округ объединяет горнозаводскую промышленность губернии, представленную 4 группами рудников, 5 металлургическими заводами и 1 плугостроительным заводом. Основной капитал Треста равен 3.524 тыс. руб. и характеризуется значительной изношенностью и устарелостью, оборотный—1.392 тыс. руб. За 1925/26 год Трест добыл и изготовил: руды—24,7 тыс. тонн, чугуна—10,4 тыс. тонн, мартеновского металла—15,4 тыс. тонн, стали—3,8 тыс. тонн, железа разного—7,9 тыс. тонн, литья—857 тонн, плугов—56,2 тыс. штук и окучников—3,3 тыс. штук. Стоимость товарной продукции Треста за год равна 3.615 тыс. черв. рублей. Операционный 1925/26 год Трест закончил с значительным убытком, вызванным высокой себестоимостью продукции, вследствие чего программа на 1926/27 год была составлена с сокращением на 20% и за 8 месяцев выполнена на 84,3%. Во второй половине 1926/27 года Трест был расформирован, два завода (Омутнинский металлургический и Белохолуницкий плугостроительный) переведены на хозрасчет, остальные консервируются.

Вятский спичтрест объединяет спичпромышленность губернии, представленную 3 действующими фабриками, выработавшими за 1925/26 год 546,3 тыс. ящ. спичек, вместо 325,4 тыс. ящиков, выработанных в 1913 году 8 действующими фабриками. Основной капитал Треста равен 1.070 тыс. руб., оборотный — 654,8 тыс. р. Рабочая сила на 1 апреля 1927 года равна 1.849 раб., 80 служ. и 50 чел. мл. обсл. персонала.

Трестом проводится интенсивная работа по реконструкции основного капитала спичпромышленности, путем механизации фабрики „Белка", а также заканчивается постройка новой мощной спичфабрики „Красная Звезда", оборудованной по последнему слову техники и пущенной в действие в конце 1926/27 года.

Вятский Бумтрест объединяет 5 бумфабрик, выпустивших за 1925/26 год 4.863,7 тонны бумаги и 525 тонн картона, общей стоимостью 2.565 тыс. рублей, превысив на 13% довоенную выработку бумпромышленности губернии. Основной капитал Треста равен 1.067 тыс. р., оборотный — 521 тыс. руб. На фабриках Треста занято 998 рабочих, 119 служащих и 66 чел. младш. обслуж. персонала. Задание на 1926/27 год намечено с увеличением на 26,4%, но, по причине изношенности оборудования и ряду причин стихийного порядка (высокий осенний паводок), в среднем, не выполняется на 12,4%. В 1927/28 году Трест приступает к постройке мощного Чепецкого Бумкомбината, рассчитанного на выработку 12,5 тыс. тонн обертки и 12,5 тыс. тонн картона.

Вятский Пищетрест объединяет пищевую госпромышленность губернии, представленную 6 винзаводами, 4 пивозаводами, 3 маслозаводами и 1 дрожжезаводом. В 1925/26 году работали 5 винзаводов, выкуривших 695 тыс. ведер спирта или 44% от выработки 11 винзаводов губернии в 1913 году; из пивозаводов работало только 3, выработавших 589,8 т. вед. пива при довоенной выработке 710,8 тыс. вед.; из маслозаводов работал только 1, выпустивший 197 тонн льномасла и 528 тонн жмых и дрожжезаводом выпущено 357,6 тыс. *кг* дрожжей. Общая стоимость продукции Треста за 1925/26 год равна 4.306 тыс. черв. руб. Задание на 1926/27 год составлено с превышением на 19,2% и, в среднем, выполняется на 96,2%.

Из автономных предприятий, по ее значению и промышленности губернии, надо поставить фабрику „Красный Труд", вырабатывающую мешки и брезентовое полотно. Основной капитал фабрики равен 451,5 тыс. руб., оборотный — 135,2 тыс. руб., рабочей силы на 1 апреля 1927 года имелось: рабочих — 575, служащих — 23 и обслуживающего персонала — 14. За 1925/26 год фабрикой изготовлено 715,4 тонны пряжи, 1842,8 тыс. *м* мешечного и 90,4 тыс. *м* брезентового полотна и 1.437,6 тыс. шт. мешков.

Из остальных автономных предприятий отметим:

а) Мастерские Учебных Пособий (МУП), вырабатывающие учебные пособия и приборы высокой точности: б) Завод „Вятский Металлист", являющийся основной ремонтной единицей госпромышленности губернии и вырабатывающий также пожарные машины; в) Вятская гостипография, являющаяся крупнейшим типолитографским предприятием губернии (оборудованная, кроме плоских типографских машин, ротационной машиной).

Кроме этих предприятий, в ведении ГСНХ имеется: Строительная Контора, являющаяся единственным крупным строительным предприятием губернии, выполняющим, как все работы по промышленному строительству, так более ответственные и крупные работы по гражданским сооружениям.

Вяттторг является центральным органом местной промышленности, как по сбыту ее продукции, так и по снабжению ее необходимым сырьем и материалами.

ОМСКИЙ ОКРМЕСТХОЗ

ОМСКИЙ ОКРУЖНЫЙ ОТДЕЛ МЕСТНОГО ХОЗЯЙСТВА

ЕСТЕСТВЕННО-ИСТОРИЧЕСКИЕ условия б. Омской губернии, особенно благоприятные для сельского хозяйства, определяют собой и характер местной промышленности — наибольшее значение в губернии получила пищевкусовая промышленность, перерабатывающая зерно на мельницах и в производствах — пивоваренном, дрожжевом и винокуренном, а также обрабатывающая и перерабатывающая животные продукты: кожи, овчины, шерсть и сало.

Все остальные отрасли промышленности, не имеющие местной сырьевой базы, жизненны лишь постолько, посколько они связаны с сельским хозяйством. Даже металлообрабатывающая промышленность, работающая на привозном сырье и топливе, только тогда стала на твердые ноги, когда она целиком перешла на выработку сельско-хозяйственных машин и получила твердый сбыт своих изделий на местном рынке.

Из полезных ископаемых в губернии добывается только соль из соляных самоосадочных озер, которыми губерния очень богата (их насчитывается до четырехсот), но большинство из них находится в неудобных, далеких от путей сообщения районах; разрабатываются только две группы: Бурлинские и Боровые озера.

До проведения на территории губернии Сибирского Пути, количество промышленных предприятий было очень незначительно и выпускаемая ими продукция не могла иметь какого-либо значения.

Интервенция и гражданская война, для которой Омск был центром, играя роль столицы Колчака, значительно подорвали все местное хозяйство и, в частности, промышленность, что, в особенности, выразилось в падении посевной площади, урожайности и наличии скота. Урожай зернопродуктов с 71 милл. пудов в 1917 году упал в 1922 году до 19,5 милл. пуд., а количество голов скота с 4.400.000 голов до 2.900.000.

Введение новой экономической политики положило начало оздоровлению местной промышленности. Прежде всего были денационализированы мелкие кустарные предприятия, служившие только балластом, затем оставшиеся предприятия, наиболее жизненные, были переведены на хозрасчет, а остальные были сданы в аренду или ликвидированы.

Оздоровление деревни улучшило положение металлообрабатывающей промышленности. Завод „Красный Пахарь“ в 1922/23 г. произвел только 12% от довоенного, а в 1924/25 г. уже около 140%. Объединенный завод, вместо 2.000 веялок в 1913 году — дал в 1924 г. 4.055 веялок, 977 колонистских ходов и 1.040 молотилок.

Текстильная промышленность также была концентрирована и, постепенно усиливая свое производство, к 1924/25 году стала уже на твердые ноги. Выработка, по сравнению с предыдущим годом, увеличилась по количеству выпущенных сукон на 110% и, тем не менее, благодаря сильно выросшему спросу, последний все-таки не удовлетворяется полностью. Пимокошмокатное производство растет также неуклонно, так как на него спрос превышает предложение, однако, рост несколько задерживается, благодаря неприспособленности Пимокошмокатного завода и недостатку оборотных средств.

Пищевкусовая промышленность показывает самый интенсивный рост. Дрожжевой завод только в 1921/22 г. выпускает дрожжей меньше, чем в 1913 г., начиная же с 1922/23 г.

выработка растет гигантскими шагами, достигая к 1924/25 г.—325% довоенной выработки. Оздоровление химической промышленности идет гораздо медленнее. Хорошо работает только маслобойно-красочный завод, при чем красочное отделение показывает особо усиленный рост: в 1913 г. тертых красок было выпущено 6.000 пудов, а в 1924/25 году—24.208 пудов.

Выработка всей местной цензовой промышленности за 1924/25 г. определяется в 16,5 милл. руб., при чем на долю предприятий, входящих в систему Отдела Местного Хозяйства (ОМХ), приходится почти 50%.

Всего на 30 сентября 1925 г. в ведении ОМХ'а находилось 61 предприятие, в том числе—промышленных предприятий: эксплоатируемых--21, сданных в аренду—12, консервированных—7 и подлежащих ликвидации—1; коммунальных предприятий: эксплоатируемых—17, сданных в аренду—3, которые занимают в системе ОМХ'а, как по мощности,—так и по капиталам довольно заметное место, разделяясь на пять основных групп: 1) Водосвет, 2) Комгострест, 3) Скотобойня, 4) Транспортный Комбинат и 5) Садоводство.

Выполнение производственного плана за 1924/25 г. является чрезвычайно характерным. Средний процент выполнения задания по промышленным предприятиям равен 89,7%, по коммунальным—102,1%, общий—91,3%. При этом большие колебания редки. В частности, задания 1924/25 г. выполнены по промышленным предприятиям—Металлтрестом на 106,8%, Кожтрестом—86,9%, Омсельпромом—85,3%, Омгостекстилем—72%, Омлестрестом—92,5% и Госстройтрестом на 105,5%, а по—коммунальным—по Водосвету на 103,7%, по Транспортному Комбинату—96,4%, Садоводству—72,2% и Скотобойне—94,38%. По общей сумме выработка промышленных предприятий за 1924/25 г. превышает таковую же за 1923/24 год на 82%. В дальнейшем, с каждым годом прогрессивно увеличивается.

Несмотря на значительный рост выработки, реализация продукции проходила, по большей части, весьма успешно, некоторые перебои, в отношении сбыта, и ощущались только у Суконной фабрики, но, в конце концов, и здесь спрос начал превышать предложение. Всего по промышленным предприятиям было выработано продукции на 7.204.231 руб., продано за год на 7.189.179 р.; получено прибыли 393.386 р.; по коммунальным же предприятиям прибыль выразилась в сумме 93.482 р.

Начиная с 1923/24 г., когда определился перелом и промышленность стала на путь оздоровления, ОМХ'ом было обращено особое внимание на восстановление основного капитала, т. е. на капитальный ремонт и новое строительство; на строительство за последние годы ассигновалось ежегодно более 20% основного капитала. Из крупных работ надо отметить постройку нового Кожзавода имени Рыкова и концентрацию Первого Механического завода имени Смирнова с фабрикой веялок. Из коммунальных предприятий—водопровод и Центральная Электрическая станция произвели большие работы по расширению сети.

Металлообрабатывающая промышленность далеко переросла рамки б. губернии и Омский Металлтрест является единственным во всей Сибири объединением, вырабатывающим сельскохозяйственные машины. Развитие кожевенной промышленности имеет свое оправдание в громадном спросе и колоссальном количестве местного сырья, пищевая промышленность минувшего года достигла довольно высокого развития, условия для развития суконной промышленности также чрезвычайно благоприятны. Ежегодный отход шерсти составляет свыше 250 тыс. пудов шерсти, из которой местная промышленность потребляет не более 10%.

Как на более крупные элементы продукции пятилетнего плана, можно указать на предположенный отпуск 130.000 штук плугов и 15.000 шт. молотилок и переработку 250.000 шт. крупных кож.

ТОМСКИЙ ОКРМЕСТХОЗ

ТОМСКИЙ ОКРУГ МЕСТНОГО ХОЗЯЙСТВА

ТОМСК—до проведения железной дороги—находился на Сибирском гужевом пути, почему и основное занятие обывателей Округа, в особенности, Мариинского и Томского уездов, было гоньба; сельское же хозяйство было развито очень слабо. Железная дорога лишает жителей их основного занятия и дает толчок не только развитию сельского хозяйства, но и расширению рыбного и пушного промыслов. Торговля заметно оживает, в особенности в г. Томске, получившем значение крупного торгового и потребительского центра. Параллельно с ростом Томска, растет и его городское хозяйство. К 1911 году городское хозяйство Томска имеет целый ряд эксплоатируемых предприятий. Империалистическая война, выдвинув свои требования, придало своеобразную окраску промышленности, которая к концу 1916 г. достигает своего наивысшего развития, оставаясь в периоде расцвета вплоть до гражданской войны.

ГМХ с декабря 1923 г. сосредотачивает в своем ведении все промышленные и коммунальные предприятия губернии. 1923—1925 г.г. уже носят характер мирного строительства—период восстановления хозяйства. На 4-х крупнейших предприятиях улучшается качество вырабатываемых изделий, особое внимание обращается на понижение и себестоимость, а в связи с этим, и продажных цен. Спичфабрика изыскивает лучший рецепт головки и доводит продукцию до такого качества, что, несмотря на конкуренцию, спрос на спички превышает возможность отпуска. Механическая фабрика обуви переходит на жесткий ассортимент изделий. Один из кожзаводов капитально ремонтируется и все производство сосредотачивается на нем, с переводом второго на консервацию.

Для коммунальных предприятий 1923—1925 г.г. характеризуются так же, как период восстановления. К водопроводной сети г. Томска присоединено вновь 2,2% всех застроенных владений города (всего с ранее присоединенными 16,6%). К электрической сети присоединено 54,6% всех застроенных домовладений и сеть значительно расширена (на 9.814 *м*), главным образом, в рабочих районах. Телефон увеличивает количество абонентов на 126 и число разговорных пунктов на 127. Все эти предприятия работают под одним управлением, под названием „Водосвет". Остальные коммунальные предприятия объединены под управлением Отдела „Гигиена".

В непосредственном ведении Окрместхоза в Томске находятся коммунальные предприятия, объединенные в „Комтрест". Спичечная фабрика „Сибирь", Дрожжзавод, арендный фонд и бездействующие предприятия. Из числа 177 предприятий, бывших в ведении ГМХ до районирования, теперь осталось 119 предприятий, из которых 50 предприятий коммунальных и 69 промышленных, при чем на долю самого г. Томска приходится предприятий: коммунальных—23 и промышленных—33, остальные находятся в районе округа и подведомственным уездным Рик'ам.

Спичфабрика „Сибирь"—автономное предприятие, основанное в 1893 году, находится в 3-х верстах от ст. Томск II, с которой соединяется железнодорожной веткой. По своему оборудованию—фабрика может быть отнесена к одной из лучших спичфабрик СССР. Технически возможная производительность при установке нового наборного аппарата—150.000 ящиков в год. Механизация и автоматизация производства доведены до максимума. Число механических двигателей—5, общая мощность—143 HP. Число занятых рабочих и слу-

жащих — 333. Дрожжевинокуренный завод, быв. Зверева, основан в 1896 г., находится в г. Томске. Технически возможная выработка завода до 1950 *кг* безкрахмальных дрожжей. По выходам, завод стоит на 6-м месте по всему Союзу. Высокое качество продукции и спрос на дрожжи Томского завода вызвал дважды попытку подделки типа этикетки. Пивоваренный завод, быв. Крюгер — основан в 1887 г. — находится в г. Томске. Максимальная технически возможная выработка завода — 180.000 ведер в год. Вследствие значительного увеличения спроса на продукцию завода, предполагается расширение, как самого завода, так и базисных складов по Округу.

Центральная Электростанция основана в 1895 г. и является одной из старейших в Сибири. Станция неоднократно расширялась, и ряд капитальных ремонтов, установка дымососа позволили значительно расширить сеть преимущественно в рабочих кварталах, а своевременное снабжение станции углем хорошего качества дало возможность значительно увеличить ее выработку против довоенной. В настоящее время производится расширение здания станции и заканчивается постройка фундамента под новый турбогенератор, мощностью — 1.500 HP. С 1-го октября 1925 г. работа по электрификации стала переходить на окружный масштаб, но места, отошедшие в другие округа, в которых уже велись работы по постройке электростанции, не потеряли еще связи с Организационным Бюро по электрификации губернии.

Водопровод — построен в 1904/05 г. — находится на берегу р. Томи, выше г. Томска. Расстояние от источника питания — р. Томи — до главного резервуара — 170 *м.* Водопровод рассчитан на 300.000 вед. ежедневной подачи. В настоящее время водопровод имеет 4 американских фильтра, при помощи которых подаваемая вода подвергается очистке. Общая длина водопроводной сети уличных труб 58,28 *к.м*, домовых ответвлений — 33,47 *к.м.* За последние два года сеть уличная расширена на 941 *м* и сеть домовых ответвлений на 320 *м.* К сети присоединено 582 действующих домовых ответвлений. Телефон передан Наркомпочтелю.

Бани. В составе Комтреста имеется всего 10 бань, из которых часть сдается в аренду, часть эксплоатируется непосредственно. Механическая паровая прачечная и дезинфекционная камера обслуживают, главным образом, больницы и учреждения местного бюджета с суточной пропускной способностью при стирке — 3.000 штук.

Ассобоз. Обслуживает, как учреждения, так и частных граждан. Имеет 103 лошади, 50 таратаек, 50 бочек. С текущего года введены пневматические бочки.

Бойня. Одно из самых старинных предприятий г. Томска, основана в 1846 г. Стены здания окрашены масляной краской, пол асфальтовый, имеются отстойные колодцы. Недостатком является отсутствие механизации.

Составленным ныне 15-летним генеральным планом развития народного хозяйства Томского Округа охвачены все отрасли промышленности. В частности, генплан предусматривает: по Спичфабрике „Сибирь" — постепенное развитие с 93.000 ящиков в 1925/26 году до 300.000 ящиков к концу второго пятилетия и постройка к концу третьей пятилетки новой спичечной фабрики „Меркурий" в г. Мариинске с производительностью до 300.000 ящиков в год. Дрожжевинокуренный завод — за 1 пятилетие должен выработать 2.372 тонны, во 2 пятилетии средняя годовая выработка должна быть 641 тонна и в 3 пятилетии 712,5 тонн. Пивоваренный завод — начав с выработки с 90.000 ведер, в 1 пятилетии должен довести ее до 180.000 ведер, во 2 пятилетии до 403.200 ведер и в 3 пятилетии до 432.000 ведер в год. Из бездействующих предприятий самый большой интерес представляет пуск писчебумажной фабрики. В настоящее время уже пущен Лесохимический завод. Годовая продукция завода почти вся уже запродана. К 10-й годовщине Октября пущена мощная махорочная фабрика, вновь оборудованная, с производительностью в первый год — 39.600 ящиков махорки.

К. Цибульский

ИРКУТСКИЙ

ОКРУЖНЫЙ ОТДЕЛ МЕСТНОГО ХОЗЯЙСТВА

ПРОМЫШЛЕННЫЕ предприятия, состоящие в ведении Иркутского Окружного Отдела Местного Хозяйства были национализированы в 1920 году по приходе в Сибирь Советской власти. Состав предприятий, после ряда изменений в эпоху „военного коммунизма“ и за время размежевания предприятий на подведомственные Краевому и Местному Управлениям, увеличился еще на 2 предприятия. Таким образом, в ведении ОМХ'а состоят в 1927 г. 14 промышленных и 1 торговое предприятие.

Предприятия, подведомственные ОМХ'у, следующие: Усольский Солеваренный завод, Первая Сибирская Хайтинская фарфоро-фаянсовая фабрика „Сибфарфор“, Усольская Спичечная фабрика „Байкал“, Усольский Кожевенный завод № 3, Обувная фабрика, Пимокатная фабрика № 1, Тельминская Суконная фабрика, Пивоваренный завод, Конфектная фабрика, Государственная Электро-контора, Макаронная фабрика, Дрожже-винокуренный завод, два стеклодела-тельных завода, Бумажная фабрика.

Количество рабочих на предприятиях в 1925/26 г. было 2.417.

Выработка за 1925/26 г. была на 3.293.978 руб., в 1924/25 г. — 2.461.301-53 в довоенной оценке и на сумму 4.795.594-49 в 1925/26 г. в червонном исчислении.

Нагрузка предприятий также значительно увеличилась. В 1925/26 операционном году по всем предприятиям таковая выразилась, в среднем, в 83%, но некоторые предприятия были загружены и на 140%.

Из числа вышеперечисленных предприятий главнейшие: — Ирсользавод, Хайтинская фабрика — „Сибфарфор“ и Усольская Спичечная фабрика. Ирсользавод и Хайтинская фарфоро-фаянсовая фабрика — единственные предприятия солеваренной и силикатной промышленности на территории Сибири.

Район сбыта названных предприятий выходит далеко за пределы губернии, как на Запад, так и на Восток и таковые имеют не только окружное, но чисто краевое значение. По размерам основного и оборотного капиталов, по своему обороту, по количеству рабочей силы, эти предприятия также стоят на первом месте из всех местных предприятий.

Район деятельности остальных предприятий частично выходит за пределы Округа, но они имеют чисто местное значение.

Окружному ОМХ'у почти все предприятия перешли с изношенным оборудованием, а некоторые, как Кожзавод, Тельминская Суконная фабрика, должны были быть вновь восстановлены, после бывших на этих предприятиях пожаров. Восстанавливая и расширяя местную промышленность, Окр. ОМХ главное внимание уделяет восстановлению и оборудованию основных предприятий местной промышленности. Достижения в данном отношении следующие:

Кожзавод „Сибиромонгол“ начат постройкой в 1920 году и закончен в 1924 году и перешел в ведение Сибкрайсовнархоза. До пожара завод представлял из себя мало оборудованное предприятие, производительностью до 50 кож в день. В данный момент „Сибиромонгол“ — хорошо оборудованный кожзавод, производительностью 87.120 кож в год на сумму 2.223.200 руб. Качество вырабатываемого им товара вполне зарекомендовано, имеет хороший спрос. Завод загружен на 100%.

Сользавод раньше работал только на слабом рассоле в 9°-Б. В настоящее время завод производит выварку соли на крепком рассоле в 15°-Б. на 8-ми варницах. Благодаря работе на крепком рассоле, Сользавод в 1926/27 году производил выварку соли в зимнее время. Производительность завода увеличивается и предполагается довести выварку до 1.500.000 пудов в год. Сбыт соли проходит через Солесиндикат. В виду высокого качества Усольской соли, таковая употребляется при консервировании высоких сортов рыбы и икры на промыслах Дальнего Востока и Байкала. Завод нуждается в коренном переоборудовании, а именно в усилении градирных приспособлений и переходе с выварки на чренах на выварку в вакуум-аппаратах, что может снизить себестоимость продукции до 14-15 к. за пуд.

Хайтинская фарфоро-фаянсовая фабрика „Сибфарфор" существует свыше 60 лет. Фабрика строилась без всякого технического плана. Цеха настроены недостаточно удобно и разбросаны друг от друга. Фабрика пришла в полную ветхость, а потому с 1925 г. фабрика перестраивается заново по разработанному проекту ОМХ'а.

Спичечная фабрика — хорошо оборудованное, механизированное предприятие, выпускает спички хорошего качества, не уступающие лучшим сортам союзных фабрик. Выработка в 1925/26 г. выразилась в сумме 309.800 р. 50 к.

Из числа остальных предприятий дооборудываются Тельминская Суконная фабрика отстроенная также после пожара в 1920 году. Необходимые для переоборудования машины привезены из Центра, установка каковых даст возможность улучшить качество фабриката и увеличить выработку почти втрое, по сравнению с теперешней. В текущий строительный сезон намечено провести коренное переустройство Пимокатной фабрики, Обувной мастерской, Клейзавода и Пивоваренного завода, в целях расширения выработки и почти закончено коренное переоборудование Дрожжзавода, что даст возможность снизить, в среднем, себестоимость продукта на 15%. Переоборудуются вновь принятые в систему предприятий ОМХ'а — Слюдянский Стеклозавод и Бумажная фабрика.

Вопрос с сырьем у местной промышленности обстоит достаточно благополучно. Сырье животного происхождения, необходимое для кожевенной, текстильной и мыловаренной промышленности, приобретается в небольшой части на местном рынке, приобретение недостающего сырья облегчается близостью к Иркутску столь богатой сырьевой базы, как Монголия, Ирсользавод, Хайтинская фарфоро-фаянсовая фабрика и Спичечная фабрика имеют основное сырье на месте. Запасы такового исчисляются на сотни лет. Приобретение сырья остальными предприятиями также не вызывает затруднений.

Наряду с расширением и усовершенствованием производства, местная промышленность уделяла серьезное внимание удешевлению и улучшению качества всей вырабатываемой продукции.

В целях налаживания координированного выступления на рынке, как со сбытом, так и по заготовкам, местной промышленностью был организован Единый Торгово-Заготовительный аппарат, которому переданы торгово-заготовительные функции местных предприятий. Названный орган успешно справился и справляется с возложенной на него работой.

ПРИМОРСКИЙ ОКРМЕСТХОЗ

ПРИМОРСКИЙ ОКРУЖНЫЙ ОТДЕЛ МЕСТНОГО ХОЗЯЙСТВА

ТРЕСТ Коммунальных Предприятий. В ведении Окрместхоза находятся следующие коммунальные предприятия: Электростанция. Наиболее мощным коммунальным предприятием является Электростанция, обслуживающая весь город. Она оборудована тремя паротурбоальтернаторами трехфазного тока 50 периодов 2.200 вольт, общей мощностью 2.850 куч., из которых 2 Куртиса и один 1.500 куч.—Вестингауза. Котельная Электростанция оборудована 3 котлами Бабкок и Вилькокс, поверхностью нагрева 976 *кв. м* и котлом „Фицнер и Гампер“ 500 *кв. м*, установленным Дальзаводом в 1925/26 г. (котел Гейне 236 *кв. м* убран в 1926 году). Годовая выработка Электростанции за 1925/26 г. — 5.510.280 куч.

В момент советизации Приморья (ноябрь 1922 г.), Электростанция была принята в полуразрушенном состоянии; из строя была выведена турбина 1.500 куч., а распределительная сеть имела утечку 50%. В настоящее время хозяйство восстановлено, город питается одной станцией Местхоза, принявшей нагрузку 14 закрытых частных станций, работавших с ней одновременно.

В виду все увеличивающейся нагрузки, в 1926/27 г. Электростанция расширена установкой нового турбоальтернатора 2.000 куч., 1 паровым котлом 500 *кв. м* (один уже установлен).

Мельница.

Трамвай. Трамвай сооружен в 1911 году концессионером, в 1918 году по договору перешел в собственность города. Протяжение 2-х линий — Ленинской и Китайской — 10 *км*. Парк состоит из 14 моторных вагонов. В момент советизации Приморья работало всего лишь 6 вагонов, остальные были выведены из строя; состояние пути допускало движение вагонов со скоростью не больше 8 *км* в час. В настоящее время предприятие работает нормально, все вагоны в движении. Благодаря все увеличивающемуся числу пассажиров, предприятие имеет твердую базу для дальнейшего развития. В 1927/28 году приобретаются 5 моторных вагонов. На Эгершельд, вместо трамвая, будет введено автобусное движение.

В настоящее время начаты и ведутся работы по сооружению новой трамвайной линии в район Первой Речки до Госмельницы, протяжением 1.900 *м*.

Бойня. Бойня расположена в 15-ти верстах от города. Тип зальный: здание деревянное. Пропускная способность — 300 голов крупного скота. Здание пришло в ветхость и в настоящее время восстанавливается. Производится замена деревянных стен кирпичными, механизация, устройство водоснабжения и канализации, утилизационного завода, разгрузочной железно-дорожной платформы.

Ассенизационный обоз. В момент советизации Приморья, Обоз имел лишь 45 лошадей и едва обслуживал небольшое количество городских зданий. В настоящее время

его инвентарь составляет 116 лошадей; он обслуживает все муниципализированные здания (86 домовладений).

Бани. Бани перешли в ведение Местхоза по муниципализации в половине 1923 г. Из них работает в настоящее время № 2 и 3, а № 1 консервирована, как по отсутствию нагрузки, так и благодаря крайне примитивному ее устройству. Общая годовая пропускная способность 1.118.000 человек. Бани приняты в изношенном состоянии и постепенно восстанавливаются. Помимо этих 2-х бань, Комхоз в мае 1926 г. снял в арендное пользование и эксплоатирует баню б. морского ведомства, с годовой пропускной способностью 288.000 чел.

Плавучие средства. Для сообщения полуострова Голдобина с городом через бухту „Золотой Рог", Комхозом в 1925/26 г. приобретены 2 буксирных катера: „Новик" и „Улисс". Первый—с осадкой при полной нагрузке 7 фут.; снабжен паровой машиной, мощностью в 130 IHP и имеет скорость среднего хода 11,5 *км* в час. Второй катер имеет осадку тоже 7 фут., снабжен паровой машиной в 75 IHP, скорость среднего хода 10,5 *км* в час, пассажирскую переправу обслуживает один катер, другой же, с помощью 7 барж, грузоподъемностью 508 тонн и двух барж понтонов, работает по перевозке разного рода грузов. Кроме этого, Комхоз арендует у Убеко небольшой катер „Профессор Брандт" для сообщения города с Русским Островом.

Механическая прачечная закрыта в апреле 1920 г.

Промышленные предприятия местного значения Владивостокского Округа Д.В.К. В ведении Владивостокского Отдела Промышленности имеются следующие промышленные предприятия:

Приморский Государственный Трест Пищевкусовой Промышленности, являющийся наиболее мощным Трестом Владивостокского Округа, состоит: из 4-х мельниц; двух пивоваренных заводов; двух рисоочистительных заводов; двух маслобойных заводов; консервного завода, с производством наливок и ликеров; макаронной фабрики и холодильника.

Большая часть предприятий расположена в самом городе Владивостоке. Рисоочистительный завод № 2, Маслобойный завод № 1, Пивоваренный Завод № 2, Мельница № 4 в г. Никольск-Уссурийском, Мельница № 3 в Черниговском районе Владивостокского Округа, в с. Черниговке.

Лучшими предприятиями по механическому оборудованию являются: Мельница № 1 Маслобойные заводы № 1 и 2, Холодильник и Пивоваренные Заводы.

Государственный Мыловаренный Завод, расположенный в г. Владивостоке, в настоящее время является полукустарным. Производительность завода 60.000 пуд. простого мыла, 60.000 дюж. туалетного мыла. Вырабатываемая заводом продукция — весьма высокого качества.

Государственный Кожевенный Трест. Завод находится вблизи Владивостока на ст. Океанской и является одним из самых мощных заводов на Д.В. Производительность завода 16.000 пуд. подошвы, 8.000 п. крестьянского товара, 500.000 кв. фут. хрома — легкого товара.

Государственная Махорочная Фабрика. Новое предприятие, полумеханизированное, находится близ гор. Владивостока, в 17-ти верстах, на ст. Седанка. Производительность — 300.000 пуд. в год.

Государственная Бумажная Фабрика расположена в Спасском районе, является полумеханизированным предприятием, вырабатывает оберточную бумагу и картон. Производительность оберточной бумаги 45.000 пудов, картона 18.000 пудов.

Все предприятия Владивостокского Округа, за исключением Мельниц, работают на местном сырье. Зерно, в большей своей части, привозится из Сибири.

ХАРЬКОВСКИЙ

ОКРУЖНЫЙ ОТДЕЛ МЕСТНОЙ ПРОМЫШЛЕННОСТИ

ПО СПОСОБУ эксплоатации, Харьковскую Местную Промышленность можно разбить на такие три группы:

А. Трестированная местная промышленность, находящаяся в непосредственном ведении Окружного Исполнительного Комитета и управляемая его Отделом Местной Промышленности.

Б. Арендная промышленность, находящаяся также в управлении ОМП'а и эксплоатируемая в порядке сдачи в аренду.

В. Арендная промышленность, находящаяся в непосредственном ведении Районных Исполнительных Комитетов и эксплоатируемая частью непосредственно РИК'ами и частью сдачей в аренду.

Трестированная Местная Промышленность. К концу 1926/27 операционного года, Харьковская Местная Трестированная Промышленность объединяет 67 производственных единиц (промзаведений), со средним числом рабочих в 12.812 чел. Промзаведения сгруппированы в следующие 10 трестов и три автономных предприятия:

1. Харьковское Окружное Комбинированное Объединение Текстильной и Швейной Промышленности—Харгостекстшвейпром—объединяет 2 текстильных и 2 швейных фабрики с годовой производительностью на сумму свыше 16 миллионов руб. по отпускным ценам, с общим числом рабочих в 2.835 чел. Производит ткани шерстяные и полушерстяные, тонкие и полугрубые, до 700.000 *м*, чулки и носки свыше 300.000 дюж. и швейные изделия на сумму свыше 10 милл. руб.

2. Государственный Кондитерский Трест г. Харькова объединяет две кондитерские фабрики с подсобной мельницей, две макаронных фабрики и крахмально-терочный завод, с общей годовой производительностью на сумму свыше 11 милл. руб., с общим числом рабочих в 2.020 чел. Производит кондитерские изделия до 7.000 тонн, макаронные изделия до 800 тонн и крахмал свыше 400 тонн.

3. Харьковское Окружное Объединение предприятий Химической Промышленности — Харгосхимкомбинат — объединяет: 2 мыловаренных завода, фабрику красок, фабрику зеркал, завод антифрикционных набивок, фабрику галеновых препаратов, фабрику ртутных препаратов и уксусный завод с общей годовой производительностью на сумму свыше 4 милл. руб., с общим числом рабочих 331 чел. Производит мыло бельевое до 3.000 тонн, мыло туалетное 300.000 дюж., антифрикционные набивки (единственное производство на Украине)—65 тонн, адиантовые кольца—120 000 шт., масляные и минеральные краски—850 тонн, вареное масло—500 тонн, зеркала—800.000 кв. вершков, уксус спиртовой—свыше 100.000 ведер, медикаментов на сумму свыше 600.000 руб.

4. Государственное Объединение Кожевенной Промышленности Харьковского округа—Госкожобъединение—объединяет 2 кожевенных завода, кожпосадочную мастерскую, две обувных фабрики и завод металлической кожевенной фурнитуры с общей годовой производительностью на сумму до 5 милл. руб., с общим числом рабочих в 660 чел. Перерабатывает: крупных кож—120.000 шт., мелких кож—135.000 шт., изготовляет разной обуви—до 100.000 пар.

5. Государственный Пивоваренный трест—„Украинская Новая Бавария"—объединяет 3 пивоваренных завода и один солодовенный завод, с общей годовой производительностью на сумму свыше 9 милл. руб., с общим числом рабочих 636 чел. Производит до 3.000.000 ведер пива.

6. Харьковский Трест Массового Производства—Хартремас—объединяет 2 кроватных завода, 2 чугунно-литейных завода и фабрику матрацов и спецодежды, с общей годовой производительностью на сумму около 4 милл. руб., с общим числом рабочих в 681 чел. Производит свыше 50.000 английских кроватей, до 15.000 простых кроватей, до 1.000 тонн чугунного литья и швейных изделий на сумму свыше одного миллиона руб.

7. Полиграфический трест—Харьков-Печать—объединяет 2 типографии, одну литографию и завод ремонта типографских машин, с общей годовой производительностью на сумму до 1,3 миллиона руб., с общим числом рабочих в 725 чел. Производит литографские оттиски—14.000 тыс., типографские оттиски—90.000 тысяч, конвертов 8.000.000.

8. Государственный Кирпичный Трест „Красный Строитель" объединяет одиннадцать кирпичных заводов и один Керамический завод, с общей годовой производительностью на сумму свыше 3 милл. руб., с общим числом рабочих во время сезона в 2.012 чел. Производит до 52 милл. шт. строительного кирпича, 60.000 пуд. канализационных труб, 300.000 пуд. огнеупорного кирпича, 1.200 пуд. кислотно-упорных изделий, 395.000 пуд. метлахских плиток.

9. Харьковский Государственный Трест Спиртовой Промышленности—Харгосспирттрест—объединяет 6 винокуренных заводов, с общей годовой производительностью на сумму свыше одного милл. руб., с общим числом рабочих во время сезона в 250 чел. Производит 36.000.000 градусов спирта в год.

10. Харьковский Государственный Трест „Комбинат Мелких Производств"—объединяет одиннадцать промышленных единиц, принятых от Комборбеза, и охватывает производства: швейное, обувное, шорно-седельное, металлическое, мебельное, с общей годовой производительностью на сумму 2 милл. руб., с общим числом рабочих в 769 чел.

11. Мерефянский Государственный Стекольный Завод им. Г. И. Петровского, с годовой производительностью свыше 9.000 тонн монопольной, хозяйственной, коммерческой и аптечной стеклянной посуды на сумму 2,3 милл. руб., с общим числом рабочих в 1.700 чел.

12. Государственный Лесопильный и Деревообделочный завод им. т. Эйдемана производит пиломатериалов—416.000 т/п., стульев—18.000 шт., шкафов—3.000 шт., столов письменных—1.000 шт., ящиков—400.000 шт., древесных стружек—148.000 пудов, всего на сумму 1,7 милл. руб. Рабочих на заводе—340 чел.

13. Государственная Картонажная фабрика производит свыше 5 милл. шт. разных аптечных картонных коробок на сумму в 142.000 руб., при общем числе рабочих в 62 чел.

Продукция всей Харьковской местной Трестированной Промышленности за 1926/27 операционный год выражается в сумме 57.072 тыс. руб. по отпускным ценам.

По характеру своих производств местная Трестированная Промышленность вырабатывает продукты массового потребления и охватывает следующие отрасли:

Пищевая—35,6% всей местной промышленности, в том числе: кондитерская—18%, пивоваренная—14,2%, винокуренная—2,10%, макаронная—0,6% и уксусная—0,7%.

Швейная—20,8%. Текстильная—10,4%.

Химическая—6,0% (в том числе: мыловаренная—2,9%, химико-фармацевтическая—2,1%, краски и зеркала—1,0%).

Кожевенная—8,9% (в том числе: обувная—2,3%, кожевенная—6,6%). Силикатная—7,8%. Лесопильная и Деревообделочная—3,1%. Металлообрабатывающая—5%. Полиграфическая—2,4%. По числу промзаведений, рабочей силы и по размерам продукции Харьковская Местная Промышленность занимает первое место среди прочих округов Украины.

Рабочий вопрос. К концу 1926/27 г. число рабочих, занятых в Трестированной Промышленности, достигает 13.258 чел., которые разделяются по отраслям следующим образом:

Текстильная	1 563	Металлообрабатывающая	842
Швейная	1.984	Силикатная	3.411
Пищевая	3.253	Деревообделочная	358
Химическая	273	Полиграфическая	689
Кожевенная	885	Всего	1.3258

Средняя выработка по всей промышленности на человеко-день в 1926/27 году составляет 21 р. 92 к. по современным ценам. Средняя зарплата рабочего за человеко-день — 3 р. 09 к.

С 1927/28 г. промышленность вступает в период реконструкции и нового строительства.

С начала октябрьской революции до настоящего времени Харьковская местная промышленность претерпела ряд изменений, начав свою работу в 1920 г. с большим числом промзаведений (97), с больщим числом рабочих и незначительной производительностью.

В конце 1921 г. и начале 1922 г. местная промышленность переведена на хозрасчет: организованы объединения (тресты), отобраны наиболее рентабельные промзаведения, а остальные переданы в арендный фонд. Весь 1922/23 год прошел под знаком перевода на новые рельсы, на новые методы работы.

Началом восстановительного процесса по Харьковской местной промышленности считается 1923/24 г., в течение которого закончен процесс отбора предприятий, концентрации их и перевод на строгую хозяйственную и производственную дисциплину. Началом перехода на строгую плановость в работе считается 1924/25 год.

Начиная с 1923/24 г., заметно рос размер производства Харьковской промышленности, рост которой выражается в следующих суммах по отпускным ценам в тысячах современных рублей:

	1923/24 г.	1924/25 г.	1925/26 г.	1926/27 г.
	19.014	28.264	48.000	57.072
В %% к 1923/24	100%	148,7%	252,6%	300,0%
В %% к предыдущ. году	—	148,7%	169,6%	119,0%

Рост числа рабочих на 1-ое октября.

	1923 г.	1924 г.	1925 г.	1926 г.	1927 г.
	5.298	9.142	7.466	9.529	13.258
% к 1923 г.	100%	170%	140%	181%	250%
% к пред. году	—	170%	82%	128%	139%

Уменьшение числа произведений и рабочей силы на 1 октября 1925 г.г. против числа их на 1 октября 1924 г. объясняется передачей ряда предприятий в ведение других округов бывш. Харьковской губернии, в связи с районированием.

Сбыт продукции (в тыс. руб.) за период 1923/24 — 1926/27 г.г. следующий:

1923/24 г.		1924/25 г.		1925/26 г.		1926/27 г.	
сумма	%	сумма	%	сумма	%	сумма	%
16582,0	100%	27658.9	166,3%	50048,3	301,2%	57373,0	346%

Движение заготовительных операций за период 1923/24 — 1926/27 г.г. рисуется следующими данными (в тыс. руб.):

	Сырье	Всп. мат.	Топл.	Проч.	Итого	%
В 1923/24 г.	8460,9	794,9	391,6	—	9647,4	100
„ 1924/25 „	10654,0	4170,0	557,0	604,0	15985,4	165,6
„ 1925/26 „	19240,0	4258,1	1083,7	2062,9	26644,7	275,0
„ 1926/27 „	23056,9	4066,6	1607,7	2648,3	31379,5	325,3

Отпускные цены на 1 октября 1927 г. снизились против цен, существовавших на 1 января 1927 г., в среднем, на 6,5% с разнообразными отклонениями по отдельным трестам и видам изделий:

Текстшвейпром:

Суконные	изделия на	10,4%
Чулочные	„ „	12,4%
Швейные	„ „	11,0%
	средний процент по тресту	11,0%

Кондтрест:

Кондит.	изделия на	8,0%
Макаронные	„	12,6%
	средний % по тресту	8,2%

Химкомбинат:

Туалетное мыло	на	15,1%
Набивки	„	10,2%
Краски	„	10%
Зеркала	„	5,7%
Уксус	„	7,7%
	средний % по тресту	6,1%

Хартремас:

Кровати	на	9,5%
Чуг. литье	„	7,8%
Контрольные гири	„	20,9%
Спецодежда	„	13,7%
	средний % по тресту	10,6%

Кирпичтрест:

В среднем, по тресту (на кирпич).	5%

Картонажная ф-ка:

В среднем, по ф-ке	10,2%

Комдрив:

Обувь	на	3,5%
Чул. текстил.	„	3,2%
Жестян. изделия	„	7,5%
Швейные	„	13,5%
	в среднем, по тресту	5,9%

Кожтрест:

Кожтовары	на	1,2%
Обувь	„	6,0%
Обувная фурнитура	„	11,2%
	средний % по тресту	2,1%

Госдерзавод:

Мебель	на	5,1%
Пиломатериалы	„	6,1%
Ящики	„	11,9%
Стружки	„	20,4%
	средний % по заводу	8,0%

Мерефа-стекло:

В среднем, по з-ду на все изделия	9,7%

Основные средства промышленности. Основной фонд (имущество) Местной Промышленности по балансу на 1 октября 1927 г. составляет (по современной оценке) 19846,1 тыс. руб.

С 1 октября 1923 г. по 1 октября 1927 г. затрачено на капитальный ремонт, расширение-реконструкцию и на новое строительство 6082,7 тыс. рублей.

Финансовое положение.

Состояние оборотных средств трестов определялось (в тыс. руб.):

	Собств.	Привлеч.	
В 1923/24 г.	4822,0	4961,0	9783,0
„ 1924/25 г.	4916,0	9084,0	14000,0
„ 1925/26 г.	8456,2	11673,6	20129,8
„ 1926/27 г.	8225,6	14754,9	22980,5

каковые заключаются: в мобильных оборотных средствах, как-то: денежные резервы, товаро-мат. ценности, вакс. портфел. и корреспонд. расчеты.

Благодаря постоянному росту оборотных средств, финансовое положение Местной Промышленности следует считать устойчивым.

Арендная промышленность, находящаяся в введении Харьковского Окружного Отдела Местной Промышленности.

Местная промышленность достигла к концу 1926/27 г., при ее теперешнем состоянии промзаведений, зданий, оборудования и двигательной силы, возможного предела.

Дальнейшее расширение ее может итти лишь при условии реконструкции основного капитала и постройки новых заводов, что, отчасти, начато осуществляться уже в 1926/27 г., путем затрат на капитальные работы до 3.000.000 руб.

Наступающий 1927/28 год есть для Харьковской трестированной местной промышленности — первый год предстоящей пятилетки. На этот год намечается производство капитальных работ на сумму 3191,5 тыс. р., в том числе: на капитальный ремонт — 419,2 тыс. р., на расширение, дооборудование и реконструкцию — 2369,8 тыс. р., на новое строительство — 402,5 тыс. р.

К новому строительству относится постройка макаронной фабрики, постройка обувной фабрики, постройка уксусного завода, постройка кирпичного завода и лесопильного завода.

Все эти затраты дадут возможность расширить производство в 1927/28 г. до 70032,2 тыс. р. по отпускным ценам и увеличить число рабочих до 13.988 чел.

За десятилетний период, протекший со времени Октябрьской революции, Харьковская местная промышленность сконцентрировала у себя значительный кадр крепких-рентабельных предприятий, созданных из полуразрушенных заведений кустарного и полупромышленного типа, придав им путем значительных затрат форму средних промышленных предприятий высшего типа.

Зав. Окрместхозом *А. Сидоров*

ОДЕССКАЯ

МЕСТНАЯ ПРОМЫШЛЕННОСТЬ

НЕМНОГИЕ промышленные центры в Советском Союзе пережили за годы гражданской войны столько потрясений, сколько пережила Одесса: беспрерывная смена властей, сопровождавшаяся систематическим разрушением промышленности, довела ее до полного упадка. Порт, — источник существования и развития одесской промышленности, — был мертв.

Первой работой Советской власти к началу 1920 г. было — взятие на учет имевшихся в Одессе предприятий: таких предприятий было учтено 1949. Среди них было множество кустарных и полукустарных предприятий, работу которых было чрезвычайно трудно регулировать и которые, потребляя сырье, запасы коего были весьма ограничены, не могли дать Союзу продукты первой необходимости — поэтому из этого числа действующими оставлены только 558 предприятий (данные не только по Одессе, но и по Одесской губ.) с 8.355 рабочими. По городу же Одессе из числа 865 взятых на учет предприятий оставлено действующими лишь 209. Но и в этом числе действующих оставалось еще много мелких предприятий кустарно-ремесленного типа. Вторым шагом было проведение национализации промышленности, при чем национализации в 1-ю очередь подверглись предприятия, за которыми было признано общесоюзное значение. Остальные находились под непрерывным контролем Губсовнархоза, регулирующего их деятельность, используя их, как контрагентов.

1926/27 г. явился для Одесской Промышленности периодом укрепления завоеванных позиций и подготовки, путем создания соответствующих условий для новой работы.

Именно этими характерными чертами и объясняется замедление темпа расширения производства и сбыта: накопленная в предыдущие два года прибыль, частью, восполнила убыток 1923/24 г., частью — была вложена в капитальное строительство, принявшее весьма значительные размеры, а частью, вошла в оборот, дав тем самым возможность довести производство до размеров 1925/26 г.

Директивы высших органов о снижении продажных цен местная промышленность выполнила, снизив на 1 апреля 1927 г. продажные цены на 10,3%, в среднем. Однако, этим она не ограничилась и в 3 и 4 кварталах было проведено частичное дальнейшее снижение продажных цен на целый ряд изделий местных трестов.

Были проведены в большом количестве рационализаторские работы.

Металлтрест. — 1. Введена индивидуальная сдельщина, вместо бригадной. 2. Расширено применение шаблона. 3. Установлены твердые расценки на погрузочные работы. 4. Осуществлен переход на штамповку коромысел, медицинских весов и некоторых частей безменов.

По заводу им. Ленина. — 1. Установлены специальные приспособления на ализейном станке для быстрой установки станин сверлильных станков. 2. Увеличина скорость работы новых строгальных станков (10 *м* в секунду, вместо 7,2 *м*).

По заводу им. Петровского — 1. Перенесение склада готовой эмалированной посуды ближе к цеху. 2. Рационализирован процесс обрезки черных кастрюль после тяжки. 3. Заготовка кругов для крупных мисок на круговых ножницах заменена штамповкой. 4. Установлены механические сбрасыватели при производстве сковород. 5. Установлен автомат для пробивки цедильных отверстий в дурхшлягах.

По заводу № 9 (б. Жако).—1. Закончена переделка трансмиссии на шарикоподшипники. 2. Установлены при прессах просеиватели обсечек, что дало экономию обслуживающего персонала.

Мероприятия по ТНБ. 1. Проводится паспортизация станков и машин по всем заводам, при чем по заводу им. Ленина паспортизация совершенно закончена, что дает правильное представление о производительности станков и материал для определения расценок. 2. Закончен хронометраж столового цеха и начат по цеху весов алько (зав. Старостина). 3. Систематизированы материалы по учету рабсилы с выведением фактического расхода рабсилы по времени на отдельные операции, что дало материал для пересмотра норм по изделиям, имеющим наибольший удельный вес в производстве завода Старостина.

Пищетрест 1. Построен, совместно с ВУКС'ом, опытный американский кошельковый невод для изучения возможности улова им в открытом море скумбрии и кефали. Опыты будут производиться осенью этого года; промысловый лов предполагается в будущем году. 2. На острове Тендры, совместно с ВУКС'ом, построен подъемный кефальный завод по типу крымских и турецких промыслов для улова различных сортов рыбы, проходящей вдоль берегов острова Тендры и направляющейся к крымским берегам. 3. Установлена воздуходувная машина германской фирмы Егера, мощностью в 55 *куб. м* воздуха в секунду, давшая повышение выхода дрожжей с 12,5 ф. с 1 пуд. затираемых припасов (средний выход 1925/26 г.) до 20 фунтов — июнь 1927 г. 4. Установлена холодильная машина и камеры к ней на кондитерской ф-ке, давшая возможность улучшить качество шоколада. 5. Механиз. подъем и спуск ящика моечной машины на винно-коньячном заводе, ускорившая процесс мойки бутылок.

Одессполиграф. Рационализируя производство, Одессполиграф идет по линии установки новых станков и машин, заменяя постепенно ручной труд механизированным, введения прямоточности процессов работы, распространения норм выработки на все трудовые процессы, установления технического контроля путем химического анализа сырья и т. д.

Одессхимсольтрест.—В целях максимального использования отбросов производства, каковыми на соляных промыслах являются маточные рассолы, Трест поставил себе задачей организацию добычи хлористого магния. Произведенные в этом направлении опыты дали вполне благоприятные результаты. Пользуясь некоторыми временными установками Одессхимсольтресту удалось уже добыть свыше 1.000 пудов хлористого магния. Приступлено к постройке завода по выработке хлористого магния.

В мокром отделении Ультрамаринового завода установлены 4 постава новой конструкции с насосами к ним, благодаря которым удалось ускорить производственный процесс в 4 раза.

На зав. „Газоген“ предполагается произвести частичную электрификацию углекислотного отделения, посредством снабжения его городским током, что сделает излишней работу котлов, обслуживающих паровые машины.

На соляных промыслах предполагается постройка двух элеваторов для механизации выволочки соли, что должно дать экономию около 6.000 руб.

Одессшвейпром.—Приступлено к изучению и частичному проведению в жизнь более полного использования труда и установления последовательности производственных процессов.

Реорганизован раскройный цех, пропускная способность которого увеличена в целях использования увязки его работы с остальными (пошивочными) цехами.

Одессдрев.—Крупные рационализаторские работы по Одессдреву были проведены в течение 2-го квартала, когда производились переоборудования заводов.

Арендованная промышленность также является довольно крупной единицей в деле удовлетворения потребностей населения, создавая 65% продукции, выпускаемой подведомственной ОМП'у трестированной промышленностью. Это приобретает еще большее значение, в виду того обстоятельства, что рынок ощущает недостаток именно в той продукции, каковая, главным образом, доминирует в арендованной промышленности.

МЕСТНОЕ ХОЗЯЙСТВО ГОРОДА

ЭРИВАНИ

МЕСТНОЕ хозяйство г. Эривани объединяет местную промышленность, коммунальные предприятия, городские имущества и строительно-техническую секцию. 2. Более или менее крупные промышленные предприятия города оставлены в эксплоатации Совнархоза и других республиканских хозяйственных учреждений. Таковы винно-коньячные, кожевенные, механические, полиграфические, электростанции и прочие предприятия, администрирование коих осуществляется в отношении промышленных предприятий местного значения и коммунальных предприятий в объединенной хозяйственной единице, оформленной в трест, называющийся Эриванский Коммунальный Трест „Эркомтрест", обнимающий следующие единицы: бани, гостиницы, водопровод, бойни, механическую пекарню, электрические мельницы, рисоочистительный, пивоваренный, томатно-мозаичный, кирпично-черепичный, гажев-алебастровый, известковый, лесопильный, лимонадный заводы; транспорт автогужевой и ассенизационный, льдохранилище и карьеры туфового, базальтового и известкового и др. пород камня, находящегося в районе Эриванского участка.

Городское имущество, как то: растворы, муниципализированные и бесхозные дома, а также городские земли, водная система находятся в ведении подъотдела горимущества. Благоустройство города ведется подъотделом благоустройства. Строительно-техническая работа, которая стоит в Эривани наиболее остро и привлекает к себе большее внимание, почему и руководство этой работой выделено в работу самостоятельного подъотдела, ведущего работу очередного строительства в городе и руководство по перепланированию города по проекту академика Таманна, согласуя работу свою с Госпланом и Высшим Техническим Советом в лице заведывающего подъотделом и главного инженера города Эривани — архитектора-художника Бунятяна, состоящего советником в упомянутых органах Республики ССА.

Указанные предприятия, входящие в Коммунальный Трест, представляют в компактном виде мощную хозяйственную единицу в масштабе города Эривани, имея около 1.000.000 руб. основного и 150.000 руб. оборотного уставного капитала, и в своем большинстве являются новыми предприятиями.

Пивоваренный завод, существовавший с 1891 г., по национализации после десятилетнего бездействия пущен в ход в 1924 г. Довоенная производительная способность завода — 12.000 ведер в год. В течение первого года произведено лишь несколько варок и получено 1.372 ведра пива. В 1927 г. предполагается к варке 32.000 ведер, для чего приспособлены, как подвалы, так и остальные технические оборудования завода.

Из группы предприятий, входящих в Электротрест из оставшихся в наследие от старого времени и представляющих ценность, как сооружения, заслуживающие внимания, являются водопровод и бойни.

Из них водопровод сооружен в 1912 г. Суточная пропускная способность равна 200.000 ведер, однако, фактическое использование его меньше, в виду первобытного способа эксплоатации водопровода из водоразборных кранов по улицам. По своему качеству, Эриванская водопроводная вода, снабжаемая горными родниками, находящимися на расстоянии 17 верст от города и способных дать в сутки до 3 милл. ведер воды, наилучшая из городских вод СССР. В 1925/1926 г. проведены ветки магистрали по второстепенным улицам

города, а также проведена новая магистраль для снабжения водой вокзального городка, находящегося на расстоянии 2-х верст от города, рабочего поселка маслобойно-мыловаренного и хлопкоочистительного заводов Армхлопкома, а также близ лежащих сел Нораговита, Шингавита и Тозагеха.

В связи с ростом города и с развитием культурных потребностей граждан, нынешний водопровод далеко не удовлетворяет потребность города в воде и при том темпе роста г. Эривани, который наблюдается в последние годы, через несколько лет водопровод не в состоянии будет удовлетворить и одной четверти нужды, а потому, по пятилетнему плану строительства города, предполагается сооружение нового водопровода, способного подать городу до 1 миллиона ведер воды, стоимость чего выражается в сумме около 800.000 руб.

Второе место занимает городская бойня с ежегодным убоем скота от 55-60 голов. Вводятся улучшенные приемы убоя и организуется рациональная утилизация кишек и других остатков животных продуктов. Что касается новых предприятий Эркомтреста, кирпичного, черепичного, алебастро-гажевого, томатно-мозаичного, известкового, лесопильного заводов, а также каменоломни, то они вызваны той ответственной задачей, возложенной на Эркомтрест — снабжать строительным материалом технически-строительный подъотдел Отдела Местного Хозяйства г. Эривани, при той необыкновенной спешке, которая наблюдается из года в год.

Городские имущества составляют национализированные и муниципализированные дома, числом 368, из коих часть занимают госучреждения, часть сдана в аренду, а 291 дом предоставлен рабочим и служащим, как коммунальный фонд. От торгово-промышленных помещений, в числе коих 645 растворов, 5 подвалов и 10 складов, получено дохода за последний хозяйственный год около 300.000 рублей. Использованы места на базарах, с которых за год получено, в виде арендной платы и коммунальных сборов — 102.586 руб. Имеются также и земельные угодья и национализированные сады, сдаваемые в аренду под посевы культурных растений, главным образом, табака, хлопка, а также под бахчи и огороды.

По своей важности в работе местного хозяйства особенное место занимают вопросы строительства города. Эривань, находясь недалеко от театра военных действий, подвергся значительным разрушениям. Разрушение усилилось с возникновением межнациональных войн в Закавказьи. Наряду с благоустройством города, — неотложным и наболевшим вопросом является жилищное строительство, так как, вместе с сокращением жилой площади и чрезмерным увеличением населения, создался неимоверный жилищный кризис. Жилнорма на душу в настоящее время равна 5 кв. арш., что втрое меньше предусмотренной нормы. Деятельное участие в строительстве принимают также и другие государственные учреждения. Жилищные Товарищества только организуются и они, большей частью, берут полуразрушенные дома и восстанавливают на арендных началах. Частное строительство, не наблюдавшееся в течение 10 лет, вновь начинает появляться, как массовое явление, и уже имеется более тысячи заявлений от частных лиц для отведения участков под постройку жилых домов по новой планировке.

За последние два года выстроено 10 капитальных трехэтажных домов, с общим числом комнат 444, со средней стоимостью каждой комнаты в 2.800 рублей. Из них один дом четырехэтажный под гостиницу в 75 комнат достраивается и в скором времени будет в эксплоатации, необходимость в ней, несмотря на существующие две гостиницы — большая, почему и было приступлено к ее постройке. Для временной ликвидации жилищного кризиса сделана попытка постройки домов дешевого типа, одноэтажных, с плоскими крышами, которых за год построено 6; по 6 комнат в каждом, стоимостью по 600 рублей каждая комната. В ближайшие годы, наряду с капитальными постройками, согласно новому плану города, будут построены и кварталы упомянутых дешевых построек; постройки этого типа будут допущены к постройке частными лицами, обращающимися за разрешением, преимущественно, из беженцев, переселенных в прошлом году из Греции и Месопотамии.

ТУЭС

ТИФЛИССКОЕ УПРАВЛЕНИЕ ЭЛЕКТРИЧЕСКИМИ СООРУЖЕНИЯМИ

ВСКОРЕ после советизации Грузии, Советской властью была объявлена национализация частновладельческих электрических станций, в результате чего в ведение Тифгорисполкома перешло 20 эл. станций, общей номинальной мощности в 4.260 л. с., из коих „на ходу" были к концу 1921 г. 1.320 л. с. Все эти станции были объединены под общим „Управлением Электрическими Сооружениями г. Тифлиса" (УЭС), каковой немедленно приступил к восстановлению станций путем производства необходимых капитальных ремонтов машин и более целесообразного распределения последних по станциям. В результате этих мероприятий, число станций было сокращено до 16, а мощность их „на ходу" доведена в настоящее время до 3.200 л. с. Мощность эта, конечно, не могла удовлетворить все возрастающей с каждым днем потребности в электроэнергии, как для осветительных, так и для промышленных целей, благодаря чему естественно возникла мысль о создании мощной эл. станции, что и было осуществлено постройкой Земо-Авчальской Гидро-Электрической станции (ЗАГЭС).

Для расчета и постройки городской сети, каковая не была предусмотрена сметой ЗАГЭС'а, был создан при УЭС'е в 1924 г. особый Расчетно-Установочный Отдел сети (РУОС), каковой в феврале 1925 г. был выделен в самостоятельную единицу. Но впоследствии, т. е. в июне 1926 г., он снова был объединен с УЭС'ом и, таким образом, было создано ныне действующее Тифлисское Управление Электрическими Сооружениями, именуемое сокращенно ТУЭС'ом, в задачи коего вошли:

1) Эксплоатация тепловых электрических станций, бывших в ведении УЭС'а, вплоть до их ликвидации после окончательного пуска ЗАГЭС'а.

2) Постройка городской воздушной и подземной сети.

3) Эксплоатация городской сети, начиная с шин 6.600 вольт главных 4-х подстанций, где ТУЭС получает энергию у ЗАГЭС'а.

Сеть эта состоит из подземной кабельной сети около 55 *км*, 58 трансформаторных киосков (6.600/210/120 в.), воздушной сети 6.600 в. около 3 *км* и воздушной сети низкого напряжения около 1.000 *км*.

4) Подача энергии абонентам, устройство им вводов, установка счетчиков, установка электр. моторов и т. п.

Со времени советизации Грузии по сие время достигнуты следующие результаты:

I. По эксплоатации станций. 1) Общая реальная „на ходу" мощность увеличилась в 2½ раза и составляет около 80% (против 40% в 1921 г.) номинальной мощности. 2) Количество абонентов с 5.000 в 1921 г. дошло ныне до 10.300, из коих 45% по счетчику и 55% по лампочкам. 3) Общий годовой отпуск энергии за прошлый операционный год выразился в 3.100.000 кил. час. 4) Количество потребленных кил.-часов на одного производителя возросло с 7.500 в 1921 г. до 17.000 в 1926 г. 5) Расход топлива на учтенный кив. час с 1.88 фунта снизился до 1.57 фун. 6) Предприятие из убыточного превратилось в рентабельное (около 100.000 чистой прибыли за 1926/27 операционный год).

II. По строительству: 1. ТУЭС совершенно обновил воздушную сеть низкого напряжения 210, 120 в., питающую абонентов от трансформаторных киосков 6.600/210/120 в.,

расширив ее до размеров, необходимых для эксплоатации в ближайшее десятилетие. Общая протяженность новой сети низкого напряжения = 1.000 *км* воздушной плюс около 14 *км* подземной сети. 2) Расширил подземную 6.600-вольтную сеть, добавив около $13^1/_2$ *км* к проложенным ЗАГЭС'ом и переданным ТУЭС'у 24 *км*. Назначение этой сети: подача энергии от 4-х подстанций ЗАГЭС'а к 58 трансформаторным киоскам ТУЭС'а. 3) Построил 8 трансформаторных киосков (6600/210/120 в.) и, таким образом, вместе с переданными ЗАГЭС'ом ТУЭС'у 50 киосками, в ведении ТУЭС'а находится 58 трансформаторных киосков. 4) Оборудованы ТУЭС'ом все 58 киосков аппаратурой низкого напряжения, а 8 киосков также аппаратурой высокого напряжения (в 50 киосков высокое напряжение оборудовано ЗАГЭС'ом). 5) Построена воздушная линия передачи (6.600 в.) к отдаленным от города (до 3 *км*) крупным абонентам (Бойня, Аэродром, Радио). 6) Почти по всем улицам города оборудовано уличное освещение. 7) Организован Монтажный отдел для монтажа осветительных и моторных установок, для чего открыт абонентам широкий кредит и приобретено несколько сот эл.-моторов и разного эл.-оборудования. 8) Начаты работы по протяжке линии передачи 6.600 в. для снабжения эл. энергией ближайших к Тифлису сел и деревень (Мцхеты, Земо и Квемо Авчалы, Глданы и пр.).

Ближайшие перспективы ТУЭС'а таковы. Принимая во внимание удовлетворительные результаты пробного пуска ЗАГЭС'а и подачи энергии в Тифлис, имевшее место в начале апреля 1927 г., окончательное выступление ЗАГЭС'а в эксплоатацию можно ожидать в ближайшие 1-2 месяца. Тогда все электрические станции ТУЭС'а будут закрыты, и освободившимися машинами можно будет удовлетворить провинции, от каковых поступили требования на приобретение таковых машин.

Удешевление стоимости энергии с пуском ЗАГЭС'а (в первые годы в 3-4 раза, а после и больше) вызовет, естественно, общую тягу к переходу на ток ЗАГЭС'а всех предприятий, имеющих свои силовые установки, и к концу 3-го года предполагается окончание такового перехода. Принимая также во внимание естественный рост потребления бытовой и световой энергии, в ближайшее пятилетие предполагается следующее потребление энергии абонентами ТУЭС'а.

Первый год	ок. 14	милл.	кил.	часов
Второй „	„ 22	„	„	„
Третий „	„ 26	„	„	„
Четвертый год	„ $27^1/_2$	„	„	„
Пятый „	„ 29	„	„	„

Таким образом, к концу 1932 года гор. Тифлисом будет потреблено больше половины той энергии, которую может подать первоочередная установка ЗАГЭС'а.

Хотя тариф, который будет принят после пуска ЗАГЭС'а в несколько раз дешевле ныне существующего, но он все же в первые годы будет сравнительно высоким.

Значительно удешевит тариф поступление в эксплоатацию новых, частью, уже строющихся, и, частью, проектируемых заводов и фабрик и, главным образом, электрификация Сурамского перевала. Кроме того, необходимо будет дело электрификации деревень, начатое ТУЭС'ом в виде указанной выше электрификации Мцхет и Авчалы, расширить и этим самым способствовать загрузке ЗАГЭС'а и вытекающему отсюда удешевлению энергии, а следовательно, и подъему культурного и экономического благосостояния края.

Инж. Мгеладзе

МОСКОВСКАЯ

ГОРОДСКАЯ ТЕЛЕФОННАЯ СЕТЬ

МОСКОВСКАЯ Городская Телефонная Сеть в настоящее время закончила процесс восстановления своего технического оборудования, сильно пострадавшего за время революции и гражданской войны. Однако, самое тщательное и полное восстановление сети не может все же вполне удовлетворить имеющуюся теперь и ожидаемую в будущем потребность города в телефонной связи. Новая хозяйственная и общественная обстановка, ускоренный темп город-

Проект здания Московской районной автоматической телефонной станции.

ской жизни и расширение территории населения жителей, непосредственно связанных с Москвой, значительно увеличивают, по сравнению с довоенным временем, потребность в телефонном сообщении. Эта потребность в 1926 г. оценивалась в 25 жителей на один установленный телефонный аппарат. Между тем, в период наиболее напряженной жизни Москвы — в 1917 г. — потребность эта характеризовалась числом в 34 жителя на один установленный телефонный аппарат.

В результате долгой и сложной работы по изысканию возможных способов дальнейшего развития Московской Городской Телефонной Сети, признано единогласно правильным все будущие телефонные станции строить по автоматической системе. Эта система, в основе своей, характеризуется тем, что все операции, по соединению абонентов друг с другом, производятся автоматически, с помощью особых механизмов, заменяющих собою телефонисток.

Первым обстоятельством, которое непосредственно и прежде всего коснется всех пользующихся городской телефонной связью, как только будут установлены автоматические станции, является изменение порядка и приемов пользования автоматическими телефонными аппаратами. Эти изменения настолько существенны, что требуют от абонента гораздо более сложных операций.

В результате многочисленных и разнообразных усовершенствований оказалось возможным все манипуляции абонента свести к двум простейшим и естественным по существу действиям: снять микротелефон с рычага аппарата для вызова станции и разговора и положить микротелефон на рычаг аппарата по окончании разговора. Пользование же аппаратом автоматической системы гораздо сложнее и заключается в следующем. Прежде всего, самый аппарат автоматической системы, по внешнему виду, отличается от обычного телефонного аппарата наличием особого приспособления, с помощью которого абонент сам управляет механизмами, установленными на телефонной станции, заставляя их производить соединение с аппаратом вызываемого абонента. Это приспособление состоит из металлического, вращающегося на оси, диска с десятью круглыми отверстиями по краю. За диском, на корпусе аппарата укреплен циферблат с цифрами 1, 2, 3, 4, 5, 6, 7, 8, 9 и 0, расположенными таким образом, что каждая из цифр находится против отверстия на подвижном диске. Для выбора номера, вызываемого абонента, например, 32760, нужно вставить палец в отверстие диска с цифрой 3 и повернуть диск этим пальцем до упора. При этом внутри аппарата натягивается пружина, стремящаяся возвратить диск в первоначальное положение. Как только диск будет повернут настолько, что палец коснется упора, палец следует вынуть из отверстия, после чего диск, под действием пружины, возвратится в первоначальное положение. После этого следует вставить палец в отверстие цифрой 2, отвести диск до упора, вынуть палец из отверстия, когда диск придет в исходное положение, продолжать выбор всех остальных цифр номера вызываемого абонента прежним порядком. Такими действиями абонент сам устанавливает соединение своего аппарата с аппаратом требуемого абонента. Для удобства запоминания номеров, на больших сетях, подобно московской, с сотнями тысяч действующих телефонных аппаратов, номера абонентов составляются из комбинаций букв и цифр, например, — АВ7812, что, впрочем, никакого изменения в только что описанный способ выбора вызываемого номера не вносит.

Весь процесс вызова требуемого абонента должен протекать в следующей последовательности: абонент, желая получить соединение с другим абонентом должен снять микротелефон с рычага аппарата и ждать сигнала ответа станции в виде непрерывного тонального звука в слуховой трубке. Только после этого можно начать выбор номера вызываемого абонента описанным выше порядком. По окончании выбора номера в телефоне будет слышен: или продолжительный тональный звук, означающий, что станция посылает сигнал вызова требуемому абоненту, или же ряд коротких, отрывистых, следующих друг за другом тональных звуков, означающий, что требуемый абонент занят.

Как показал опыт, вся описанная сложность пользования автоматическим аппаратом является кажущейся, в действительности же, введение автоматических телефонов нигде, в этом отношении, особых затруднений не встретило. Автоматические системы телефонных станций за последнее время получают самое широкое применение не только в Европе и Америке, но и в городах Африки и Азии. Так, в Харбине и Шанхае уже несколько лет работают автоматические телефонные станции общего пользования, при чем местные жители — китайцы быстро осваиваются с новыми правилами обращения с телефоном, не испытывая при этом каких-либо особых трудностей.

Другое обстоятельство, которое, естественно, возникает, как следствие решения перейти на автоматическую систему обслуживания, заключается в замене телефонисток механизмами, выполняющими их работу. В настоящее время для обслуживания Московской Центральной Станции содержится штат телефонисток и станционных техников. Для обслуживания же такого же количества абонентов на автоматической станции потребуется штат в 35 раз меньше, чем для ручной станции.

Необходимо отметить, что переход крупной сети на автоматическую систему обычно производится постепенно на протяжении 10-15 лет — вследствие чего, резкого сокращения существующего штата, проводимого в короткий срок, не происходит. Таким же путем намечено осуществить автоматизацию и Московской сети.

Наконец, третье обстоятельство, возникающее при решении автоматизировать Московскую телефонную сеть, заключается в том, что производство необходимых для этого приборов и принадлежностей станционного оборудования на советских заводах пока еще не поставлено и поэтому единственным средством получить необходимую аппаратуру является, казалось бы, приобретение его за-границей. Это обстоятельство, действительно, является самым важным и трудным во всем вопросе автоматизации сети. Трудность его усугубляется еще и тем, что необходимое для удовлетворения текущего развития сети новое станционное оборудование автоматической системы необходимо почти немедленно, при чем всякая задержка в поставке аппаратуры может отозваться на нормальной деятельности сети. Громадная по размеру, трудная по существу и важная по своему государственному значению задача стоит перед Трестом Заводов Слабого Тока, требуя от него напряжения всех интеллектуальных и физических сил, направленных к доставлению Московской сети вовремя и в должном количестве необходимого станционного оборудования.

Следует отметить, что указанные три основных момента общего порядка по существу своему хотя и носят характер некоторых затруднений, но отнюдь не представляют препятствий к осуществлению плана автоматизации Московской телефонной сети.

Главнейшей частью действующей в настоящее время в Москве телефонной станции, как и всякой крупной станции ручного обслуживания вообще, является, так называемое, многократное поле. Назначение этого поля заключается в предоставлении возможности каждой телефонистке, опрашивающей абонента, соединять по требованию последнего с любым из всех остальных абонентов сети. Конструктивно многократное поле представляет собою вертикальную поверхность, высотой 120 *см* и шириной 186 *см*, на которой размещены металлические втулки—гнезда, к каждому из которых припаян конец линии абонента. Число абонентских гнезд, расположенных на многократном поле, находящемся перед каждой телефонисткой, равно общему количеству, возможных к включению на станцию абонентов, другими словами, это число определяет собою величину предельной емкости станции. Указанные размеры многократного поля являются предельными, вполне определяемыми размерами охвата руки телефонистки. Кроме того, всякое увеличение числа гнезд на многократном поле, является совершенно невозможным, так как, размеры составляющих поле деталей будут настолько малы, что вся конструкция окажется лишенной требуемой механической прочности, и работа телефонистки станет настолько затруднительной, что качество обслуживания абонентов будет неудовлетворительным. Это обстоятельство заставляет искать иные технические способы устройства телефонных станций Московской сети, дающие возможность обслуживать такое количество абонентов, которое вполне соответствует имеющейся в настоящее время потребности города в телефонном сообщении и ожидаемой в будущем. Простейшие расчеты показывают невыгодность концентрировать всю станционную емкость в одном месте — на одной „центральной“ станции. Эта невыгодность определяется также и тем, что размер использования линейных сооружений сети при наличии одной центральной станции оказывается крайне незначительным. Каждый абонент Московской Телефонной Сети занимает линию, соединяющую его аппарат с центральной станцией, в среднем, около 30 раз в сутки средней продолжительностью одного занятия в 1,5 минуты.

Следовательно, линия абонента работает лишь в продолжении $30 \times 1{,}5 = 45$ минут в сутки и 1.395 минут бездействует, т. е. использование линии равняется всего лишь 3%. Такое малое использование линейных сооружений, составляющих большую часть стоимости оборудования всей телефонной установки, является крайне невыгодным применением вложенного в предприятие капитала и поэтому естественно возникает требование изыскать меры к возможному уменьшению величины мало используемой части сети. Первой ступенью в разрешении этого вопроса является приближение станции к абонентам, для чего, взамен одной центральной станции, обслуживающей всю территорию сети, устраивается ряд менее крупных станций, обслуживающих только свой определенный район, составляющий

часть всей территории сети. В этом случае длина линий, соединяющих аппараты абонентов со станцией, — уже с районной станцией, — становится значительно короче и, вследствие этого, количество сооружений сети с малым использованием уменьшается.

При наличии лишь одной центральной станции, в соединении абонентов участвуют телефонистки только этой единственной станции; при оборудовании же сети районными станциями абонент одного района, желая говорить с абонентом другого района, должен пройти через несколько станций, подобно тому, как это имеет место на Московской Сети при разговоре абонента, приключенного к центральной станции, с абонентом, приключенным к Замоскворецкой станции. Несомненно, каждая лишняя станция, участвующая в соединении абонентов, удлиняет процесс выполнения соединения, увеличивает возможность всякого рода неисправностей и увеличивает вероятность отказов в соединении, вследствие занятости соединительных между районными станциями линий. Поэтому установлено, что, если районные станции оборудованы ручной системой, то соединение абонентов должно производиться не более, чем через две станции; качество обслуживания абонентов признается неудовлетворительным, если соединение происходит через три и более станций. Это условие требует соединения каждой районной станции с каждой из остальных, сколько бы их ни было.

По условию, каждая из этих станций должна быть соединена с каждой из остальных пятнадцати станций, в результате чего должна быть построена особая сеть соединительных между районными станциями линий. Общая схема этой сети представляет собою густую паутину линий, устройство и обслуживание которых требуют значительных расходов. Совершенно иную картину имеет сеть при применении автоматической системы. В этом случае станционные механизмы районных станций представляют одну общую систему, размещенную лишь в различных частях сети. Порядок и характер работы остаются те же самые, как если бы все части станционного оборудования находились в одном месте. Отсюда требование соединять каждую районную станцию с каждой из остальных, в случае применения автоматической системы, оказывается совершенно необязательным. Способ соединения районных автоматических станций между собою в основе своей определяется свойствами автоматической системы, размером и направлением имеющегося телефонного сообщения, и только в результате тщательной и детальной обработки этих данных возможно выявить наивыгоднейший вариант устройства сети. Несомненно, с увеличением размера сети и количества действующих районных станций, применение автоматической системы, по сравнению с ручной, дает еще большую выгоду.

Если сравнить полные расходы, потребные на эксплоатацию одинаковой емкости ручных и автоматических станций, то оказывается, что автоматические станции на крупных сетях в два-три раза экономнее ручных. Наконец, стоимость самого станционного оборудования автоматических станций также дешевле оборудования ручных станций. Таким образом, применение автоматической системы станций дает значительное сокращение расходов, как по устройству, так и по эксплоатации телефонной сети, что, в свою очередь, позволяет произвести соответствующее значительное понижение абонементной платы.

Сокращение расходов по устройству и эксплоатации городской телефонной связи и всемерное удешевление пользования ею является целью автоматизации Московской Сети и оправданием тех усилий, которые необходимо приложить нашей промышленности при организации производства автоматических станций.

В. Крестовский

СМОЛЕНСКИЙ

ГОРОДСКОЙ КОММУНАЛЬНЫЙ ТРЕСТ

Смоленский Городской Коммунальный Трест организован 28 января 1927 г. (дата утверждения устава) и находится в ведении Коммунального Отдела Смолгорсовета.

Предметом деятельности Коммунального Треста является выработка и предоставление коммунальных услуг населению, а также и производство товарной продукции (Колбасная фабрика, салотопенное производство).

В состав Треста входят следующие предприятия: 1) Электростанция (и торфзавод), 2) Трамвай, 3) Водопровод, 4) Скотобойни (и Колбасный завод), 5) Авто-гуже-транспорт, 6) Ассенизационный обоз, 7) Две городские бани, прачечная и купальня на Днепре, 8) Две гостиницы и меблированные комнаты.

Указанные предприятия исключительно городского значения и обслуживают только нужды городского населения, являясь в то же время в некоторой части учреждением благоустройства и санитарии города.

В связи с общим ростом численности населения и его культурного уровня, спрос на все виды коммунальных услуг значительно возрос, в силу чего, при значительных усилиях, средства производства коммунальных услуг были расширены и эксплоатация предприятий рационализирована.

Основными показателями повышения производительности предприятий могут служить следующие цифровые данные:

Электростанция	Последние данные	Довоенное время
Мощность	990 клв.	355 клв. ч.
Сеть питательная	12,39 км.	4,9 км.
Распределительная сеть . . .	66,88 „	22,05 „
Проводов уличного освещения	32,55 „	3 „
Присоединенной мощн. мотор.	163 мотор.	—
	694,3 кв.	111,9 кв.
Абонентов	2.691	797
Ламп	29.868	14.000

В настоящее время заканчивается установка аггрегата, мощностью 600 клв., состоящего из двигателя Дизель — 900 сил, с соответствующим к нему генератором, с пуском которого мощность будет 1.590 клв.

Трамвай функционирует нормально; за 1925/26 год перевезено пассажиров платных 2.805.483 чел.; в движении находилось, в среднем, на 1 рабочий день 7,4 вагона; сделано производительного вагоно-пробега 432.833,4 *км.*

Водопровод. Часовая производительность насосов 1-го подъема 125,8 *куб. м*, часовая производительность насосов 2-го подъема — 165,0 *куб. м*, коэффициент использования насосов 1-го подъема — 45,2% и 2-го подъема — 34,5%. Отпущено воды 687.506 *куб. м*, из них продано 575.008 *куб. м*; остальное количество израсходовано для собственных нужд и на тушение пожаров.

Городские бойни. Мощность боен определяется в 180 голов в день. Убито за 1925/26 год крупного рогатого скота — 22.150 голов; выростков — 13.154 голов и телят — 14.111 голов; овец — 5.785 голов; свиней — 710 голов. Всего — 55.910 голов. Произведено санитарного осмотра — 15.879 голов.

Авто-гуже-транспорт. Мощность гужевого — 183 тонны, автомобильного — 105 тонн, всего — 288 тонн.

За 1925/26 год перевезено:	Автобусами	Легковыми машинами
Перевезено пассажиров	41.149	1.768
Пройдено километров	40.052	75.37,5
Сделано пассажиро-километров	290.001,5	25.210

	Обозом	Машинами
Перевезено за год грузов в тоннах или пудов	57.995 тонн 3.537.695 пуд.	16.566 тонн 10.105.26 пуд.
Сделано тонно-километров	112.333 тк.	49.381 тк.
Груз перевозился, в среднем, на расстояние	2 килом.	2,4 килом.
Вышло на работу	15.996 подвод.	1.104 машин.
Число рабочих дней за год	303 дня.	321 день.

Всего — перевезено за год обозом и машинами	74.561 тонна
Сделано тонно-километров	161.714 тк.

Ассенизационный обоз. Мощность — 40 выездов. Выполнено за шесть месяцев (с 1-го апреля по 1-е октября) парных бочек — 12.400, одноконных — 10.547.

Гостиницы и меблированные комнаты. Пропускная способность — 88 номеров; использовано в 1925/26 году — 22.894 номеро-дня.

Бани. Пропускная способность в час — 652 человека; перемыто в 1925/26 году — 572.261 человек.

Колбасный завод — выработано колбасы всех сортов в 1925/26 году — 462.826 *кг*.

Салотопённое производство: — вытоплено в 1925/26 году: сала технического — 7.304 *кг* и пищевого — 19.396 *кг*.

Гирьят

ВОРОНЕЖСКИЙ КОММУНХОЗ

КОММУНАЛЬНОЕ ХОЗЯЙСТВО ГОРОДА ВОРОНЕЖА

В РЕЗУЛЬТАТЕ непроизводившегося в течение 10 лет, во время империалистической и гражданской войн, ремонта, наиболее ценные муниципализированные здания г. Воронежа были в весьма дурном состоянии. К началу 1923 года из всего количества 500 муниципализированных домов требовали: капитального ремонта до 20%, среднего до 30%, текущего до 45% и были совершенно разрушены 5%. Мостовые и тротуары были настолько испорчены, что передвижение по ним представлялось не всегда возможным. В результате топливного кризиса, значительно пострадали древесные насаждения города. Окраины города пришли в разрушение и обвалы стали угрожать некоторым зданиям.

Только в 1923 г. был начат капитальный и средний ремонт 13 зданий, законченный в начале 1923/24 г. Текущий ремонт в том же 1923/24 году выразился в 160 домах.

В то же время было обращено внимание на благоустройство города.

В 1924/25 г. Губкоммунотделом были отремонтированы 12 зданий, которые увеличили площадь жилстроительства на 7.560 *кв. м*, и произведен текущий ремонт всех муниципализированных зданий. Но полное восстановление города, в виду ограниченности средств, далеко не закончено, как по гражданскому строительству, так и в смысле благоустройства.

Электрическим освещением Воронеж освещается с 1899 г. станцией, построенной А. О. Сименс и Гальске. В 1921 г. Электростанция перешла из ведения Губкоммунотдела в Губсовнархоз. Электроэнергия отпускалась только водопроводу и небольшому числу наиболее важных абонентов. С отпуском необходимого оборотного капитала, в июне 1922 г. главная Электростанция была вновь пущена в работу, которая и продолжается вполне регулярно и по настоящее время.

Источником воды для Воронежского водопровода с момента его постройки (в 1869 г.) служила река Воронеж, но недостаточная доброкачественность воды принудила искать нового источника. Таким источником, найденным в 1891 г., является подпочвенный водоносный слой, залегающий по левому берегу реки Воронежа, имеющий значительную мощность, с водою прекрасного качества. К концу лета 1920 г. водопровод оказался настолько разрушенным, что не смог подавать подпочвенную воду и был вынужден прибегнуть к речной воде. Хотя хлорирование речной воды происходит не вполне успешно, тем не менее, состояние городского водопровода может считаться благополучным. Территориально водопроводная сеть обслуживает всю площадь городского поселения.

Окончание производящихся в настоящее время работ и выполнение некоторых других неотложных улучшений в различных частях водопровода создают нормальные условия его работы и дают возможность поставить на очередь вопрос о создании водопровода, могущего обслужить город на много лет вперед.

РОСТОВСКИЙ КОММУНХОЗ

ОТДЕЛ КОММУНАЛЬНОГО ХОЗЯЙСТВА Г. РОСТОВА Н/ДОНУ

Водопровод и канализация. Г.г. Ростов и Нахичевань обслуживаются двумя водопроводными станциями, при чем нормальная мощность выражается: Ростовского — 30.000.000 вед. и Нахичеванского — 4.000.000 ведер в месяц.

Канализация широко развита только в Ростове, имея длину 55 *км*, в том числе коллекторов около 4 *км*, число присоединений 1.950. Эта сеть находится в удовлетворительном состоянии, но охватывает, собственно, центральные части Ростова, настоятельно требуя распространения ее на город Нахичевань и на окраины.

Трамвай. Начало эксплоатации Ростово-Нахичеванского н/Дону трамвая относится к 1902 году.

За 25 лет существования предприятия, весь его подвижной состав, пути, питательная обратная сеть, здания и машины пришли в полную негодность. Заменить все это своевременно трудно, благодаря отсутствию достаточных средств, с одной стороны, и отсутствию потребных оборудований — с другой. В настоящее время в движении находятся 121 ваг., из них моторных 80 и прицепных 41.

Для улучшения движения — заказано и получено 30 новых моторных вагонов и 10 прицепных.

Одновременно предполагается удвоить все существующие одиночные пути, дабы избежать ожидания на разъездах. Для правильного обслуживания окраин прокладывается линия на Ленгородок, каковая будет соединять окраину с центром.

Скотобойни. Ростовские н/Дону скотобойни построены в 1908 году. Начиная с 1920 г., скотобойни находились в ведении Донпродкома, затем мясохладобойни, а в 1923 году перешли в ведение ДКО.

В начале 1924 г. проведен ряд работ по подготовлению к пуску до того бездействовавших ледоделки и салотопки. Попутно у Фанеротреста, арендовавшего на территории скотобоен Альбуминный Завод — последний скотобойнями был взят в собственную эксплоатацию, в целях полной утилизации крови от убиваемого скота, а также более широкого развития выработки продуктов химических и химико-фармацевтических: 1) альбумината технического, 2) альбумината железистого, 3) танальбина и пр.

Произведена полная реорганизация завода в части оборудования по последнему слову техники.

КОММУНХОЗ ТАТАРСКОЙ ССР

КОММУНАЛЬНОЕ ХОЗЯЙСТВО ТАТАРСКОЙ ССР

КОММУНАЛЬНОЕ Хозяйство ТР вышло из длительной полосы империалистической и гражданской войн в состоянии полной разрухи. Главнейшие предприятия г. Казани или перестали функционировать, или сократили свои функции до минимальных размеров. По окончании гражданской войны, к целому ряду общих для всех городов Союза причин, замедлявших общий темп восстановления коммунального хозяйства в ТР прибавилась новая: необычайно тяжелый неурожай 1921 года, значительно подорвавший общее экономическое положение молодой республики и, в частности, г. Казани. Между тем, преобразование Казани в столицу Татарской Республики (25 июня 1920 г.) особенно остро поставило перед УКХ вопрос о необходимости скорейшего приведения всех сторон коммунального хозяйства в надлежащий порядок, каковое в настоящее время по главным предприятиям рисуется в кратких чертах в таком виде:

Водопровод—старейшее предприятие общественного пользования (основ. в 1875 г.)—перешел в ведение города 28 марта 1918 г. в полуразрушенном состоянии; УКХ пришлось сразу же, после получения предприятия в свои руки восстановить машинное здание на главной водоподъемной станции в селе Аки, уничтоженное в 1918 г. пожаром от чехо-словацкого снаряда, заменить устаревшие машины установкой мощных двигателей системы „Дизель", произвести капитальный ремонт ключевой и водопроводной сети, привести в действие на вспомогательной водоподъемной станции в с. Царицыно вторую артезианскую скважину. Водопровод удовлетворяет полностью потребность населения в воде.

Трамвай, устроенный в Казани Бельгийским Акционерным Обществом в 1897 г., передан городу в 1917 г. в весьма неудовлетворительном состоянии, так как концессионер, в виду поднятия вопроса о передаче предприятия городу, с 1914 года воздержался от производства ремонта. Изношенность вагонов, воздушной сети и невозможность, в виду событий гражданской войны и общего тяжелого экономического положения, производства ремонта надолго парализовали работу трамвая. Правильное пассажирское движение восстановлено было только в мае 1923 года. В 1924/25 г. протяжение всех линий Трамвая достигло 47.701 *км*, причем, по сравнению с предшествующим годом, общее протяжение пути увеличилось на 8,6%. В области мероприятий, направленных к улучшению санитарных условий г. Казани, УКХ было обращено внимание на восстановление бань. В ведении УКХ находятся в настоящее время пять бань: № 1, № 2, № 3, № 5 и № 6, из них № 1, 3 и 5 изъяты от арендаторов в 1924/25 г. Усиленное внимание УКХ направлено также на восстановление наиболее капитальной части коммунального хозяйства жилищного фонда. Современное состояние жилфонда УКХ характеризуют следующие данные: на 1 октября 1925 г. числится муниципализированных домовладений 1924 с площадью 667.581,28 *кв. м*, демуниципализированных 6455, с площадью 378.857 *кв. м*, торгово-складочных помещений — 3755, с площадью 170.421,59 *кв. м*. Средняя жилая площадь на 1 человека в 1924/25 г. приближалась к 7 *кв. м* на человека.

В ряду мероприятий УКХ, направленных к благоустройству г. Казани, необходимо отметить также работы по замощению улиц, улучшению путей сообщения с рабочими окраинами и увеличение площади зеленых насаждений города.

МИНСКИЙ КОММУНХОЗ

КОММУНАЛЬНОЕ ХОЗЯЙСТВО ГОРОДА МИНСКА

МНОГОКРАТНЫЕ эвакуации и германская и польская оккупации имели для Минска самые печальные последствия. К моменту восстановления Советской власти в 1920 г., город в значительной своей части был разрушен. Ко второй половине 1920 г. начинается восстановительная работа. За 1921 — 1926 г.г. проделана крупная работа во всех областях коммунального хозяйства.

Хозяйство города составляется из муниципализированных домов, городских земель и коммунальных предприятий. Все дома, поддававшиеся ремонту, восстановлены при финансовой поддержке Цекомбанка.

В целях дальнейшего ремонта и поддержания жилой площади, дома передаются в долгосрочную аренду ЖАКТ'ам, госорганам и коллективам жильцов. Мелкое деревянное домовладение, не имеющее коммунального значения, демуниципализируется, а бесхозное продается с торгов. До 30% жилой площади коммунальных домов используется под культурно-просветительные, лечебные и др. учреждения и под предприятия.

В 1923/24 году городская черта значительно расширена, при чем в нее включены прилегающие совхозы, селения и хутора с полями и лесами общей площадью — 12.668 гект., с населением свыше 8.000 чел. На присоединенных землях производятся агрокультурные улучшения, а селения новой городской черты постепенно втягиваются в сферу городского благоустройства. Во всех совхозах введен многопольный севооборот. В эксплоатации Комхоза находятся следующие предприятия, объединенные в 4 Треста-Комбината: 1. Трест Эльвод: Электрическая и Водопроводная Станции и Цнянская торфо-разработка. 2. Торгово-строительный Трест: 2 кирпичных завода, Изразцовый, бетонный и Чугунно-Литейный заводы, Строительная контора, База и магазины строительных материалов. 3. Коммунально-обслуживающий Трест: 4 бани, механическая прачечная, 2 гостиницы и 1 общежитие. 4. Сельско-хозяйственный и промышленный комбинат: 7 совхозов, 2 крупнейших мельницы, городская скотобойня, конно-железная дорога, ассенизационный обоз, гужевой транспорт.

В области коммунальных предприятий Комхозом широко развернуто новое строительство.

Альбуминный завод при Горскотобойне механизирован и расширен. Крупнейшая в Белоруссии мельница на реке Свислочи заново переоборудована новыми вальцевыми станками и зерноочистительными машинами последней конструкции. На второй мельнице капитально отремонтирован дизель и установлены новые вальцевые станки. Заканчивается отстройка гарнизонной бани и постройка новой бани в рабочем квартале на Ляховке. Намечается сооружение лесопильного завода для заготовки лесоматериалов и восстановление и пуск в ход бездействующих винокуренных и крахмальных заводов, а также сооружение бань, скотобоен и электростанций в районах. Торгово-Строительный Трест обслуживает коммунальное строительство и производит закупку и продажу строительных материалов и скобяных товаров, необходимых, как для коммунального, так и для частного строительства. Разрабатывается проект трамвая, к сооружению которого будет приступлено немедленно, как только это окажется возможным по ходу канализационных работ.

ОДЕССКИЙ

ГУБКОММУНОТДЕЛ

ОБЩЕЕ направление хозяйственной деятельности Одесского Губкоммунотдела характеризуется всесторонним подъемом коммунального хозяйства, уточнением и улучшением методов работы и укреплением классового принципа во всех ее отраслях. Основной формой управления фондом национализированной жилой площади является сдача домов в аренду. Источником покрытия расходов коммунальных хозяйств является оплата коммунальных услуг и эксплоатация коммунальных имуществ. Общая площадь города Одессы, включая сюда и дачный район, составляет 3.295 десятин, из которых на застроенную часть приходится 2.028 десятин, на площади, улицы и переулки — 112 дес., на базары и рынки — 122 дес. и на площади Полей Орошения 1.200 дес. Почти все улицы замощены гранитом, асфальтом и торцами. Площадь замощения равна 432.400 кв. саж. При населении города в 1924 году в 300.000 чел. на 1 чел. приходится 0,95 кв. саж. зеленой зоны, что составляет около 1,5 части нормальной зеленой рощи европейских городов. Поэтому одним из основных вопросов городского благоустройства является расширение зеленой зоны города. Развернуты широкие работы по освещению рабочих окраин, увеличено количество фонарей до 318.

В области городской санитарии ведется борьба с незаконными свалками, устраиваемыми на месте разрушенных домов. Пожарная охрана состоит из 4 пожарных команд со штатом в 228 чел. Домовое хозяйство города состоит из 7.083 домов. Отдельно от домовладений, в качестве самостоятельных объектов арендных договоров, Г.К.О. эксплоатируются торговые помещения.

В области изыскания организационных форм коммунальных предприятий был проделан опыт, почти единственный на Украине, объединения коммунальных предприятий в комбинаты. Комбинирование было произведено на основе функциональной близости и сезонного выполнения работ. Одесский водопроводно-канализационный комбинат. В состав водопроводного отдела входят: 1) Основная Водопроводная станция на Днестре, имени III Коминтерна, мощностью до 6.000.000 ведер в сутки; 2) Подъездная желез.-дорож. ветка Выгода-Днестр, в 26,2 версты; 3) Водопроводная станция в городе, имени Октябрьской Революции; 4) Водопроводная сеть и 5) Управление (общее для водопроводства и канализации). В состав канализационного отдела входят: 1) Сеть; 2) Водоподъемные станции; 3) Поля орошения и 4) Химическая лаборатория. Эксплоатационные работы на канализации распределяются на три главные части: 1) обслуживание и ремонт коллекторов, закрытые и открытые; 2) работа водоподъемных станций и 3) работа на полях орошения.

Электро-трамвайный комбинат представляет объединение 2-х электро-станций: трамвайной и осветительной. Если принять во внимание уменьшение количества населения, то относительное производство электро-станций выше довоенного. Произведено увеличение электрификации самого города, путем добавления новых 250 фонарей и включения в осветительную сеть Ближних и Дальних Мельниц и Слободки Романовки. Подвижной состав трамвая можно считать восстановленным.

Ветеринарно-санитарный комбинат включает в себя 3 предприятия: 1) Городские скотобойни, 2) Санитарно-технический Обозный парк и 3) Утилизационный завод.

ТИФЛИССКИЙ

КОММУНАЛЬНЫЙ ВОДОПРОВОД

ТИФЛИССКИЙ водопровод основан в 1887 г. Первоначально источником водоснабжения служили рудники у сел. Авчал, в 10 верстах от города, где и была сооружена водопроводная станция. Дебет родников, в среднем, около 400.000 ведер в сутки. Это количество, конечно, было недостаточно для города, и потому в 1891 году пришлось прибегнуть к добавлению воды из реки Куры, конечно, после коагуляции, отстаивания и фильтрации на специальных песочных фильтрах.

Водонапорная станция, находящаяся в 10 верстах от города, состоит из ряда сооружений: 1) Гидротехнических: а) По сбору воды из родников и отводу их в сборный резервуар. б) Ряда дамб и направляющих плотин из фашин для направления воды из реки Куры в верхней зоне — к рабочему каналу для турбин. в) Ряда дамб и плотин из фашин в низовьях реки для ограждения станции и территории водопровода от наводнений во время сильного подъема воды в реке Куре. г) Отводного от реки Куры рабочего канала для работы водяных турбин. д) По сбору подпочвенных вод (естественные фильтры). 2) Гидротехнических очистительных сооружений: отстойники, песочные фильтры по ответвлению воды, бактериологические фильтры (английские), квасцеварни и перекачивающие станции для фильтров и сборные резервуары. 3) Машинного отделения: с 2 двигателями, дизелями с поршневыми насосами, мощностью в 240 сил; с 2 водяными турбинами с поршневыми насосами, мощностью в 180 сил (одна из них запасная). С 2 паровыми турбинами, с центробежными насосами в 450 сил. Ряд вспомогательных двигателей и электрич. станц. в 125 сил., 6 паровых котлов разных видов для обслуживания паровой турбины. 2 эксгаустера (дымососы), вместо дымовой трубы. 4) Мастерской, складов и поселений для рабочих и служащих.

Вышеназванная водонапорная станция соединена с городом двумя напорными магистралями в 14″ и 16″, подает воду в бетонные резервуары, емкостью в 550.000 ведер, расположенные на высокой горе в городе, из которых вода распределяется по всему городу самотеком. Городская сеть водопровода равна, приблизительно, 135 верстам, минимальный напор (в нагорных частях) — 2 атм., максимальный в нижних частях — 11 атм.

Из технических успехов, которые достигнуты за последние годы, необходимо указать: 1) Устройство ряда гидротехнических сооружений, обеспечивших подачу воды из Куры в рабочий турбинный канал. 2) Отведение русла Куры в сторону, путем закрытия старого русла специальными запрудами, в целях удлинения отводного (низового) рабочего канала на 150 саж. для усиления и обеспечения работы водяных турбин. 3) Капитальный ремонт всех двигателей и насосов станции и, в особенности, погибавшей паровой турбины. 4) Благодаря усилению водяных турбин, удалось перенести главную роль в подаче воды в город с дорогих паротурбин на дешевые двигатели — водяные турбины и Дизеля, понизив себестоимость качки 1.000 ведер воды в город с 51 коп. до 16 коп. 5) Благодаря целому ряду мероприятий, удалось получить громадную экономию в топливе. 6) В отношении рабочих водопровода, были улучшены жилищные условия постройкой 3-х рабочих домов. 7) В отношении трудового населения города были введены льготы на воду, уменьшением для него тарифа на 50%. 8) За последние годы специально широко проводилась политика приближения воды к окраинам путем массового проведения за счет предприятия уличных магистралей именно на окраинах

и путем введения полуторагодовой рассрочки на проведение домовых водопроводов. 9) Улучшен учет воды в городе приобретением более, 2.300 водомеров и массовой установкой их у абонентов на основах системы проката, вместо продажи. 10) Увеличен максимум суточной подачи воды с 1.300.000 вед. в 1923 году до 1.660.000 вед. в сутки; в последние годы, путем ряда усовершенствований и комбинаций в работе машин, почти устранены летние водные кризисы. 11) При наличии целого ряда учреждений, пользующихся бесплатно водой (более 20% подачи в город воды), разных льгот трудовому населению — предприятие, переведенное на хозрасчет, все-таки обходится без финансовой помощи со стороны ТИК'а, ныне и бездефицитно. 12) Крупным достижением является улучшение качества питьевой воды, как путем увеличения родниковой воды с 250.000 вед. в сутки до 750.000, после разработки старых и новых родников, так и путем устройства новых фильтров на 780.000 вед.; за последний год вода подается в город только родниковая и речная полностью фильтрованная. 13) Ближайшей крупной мерой для водопровода является электрификация его напорной станции, в связи с устройством гидростанции в Земо-Авчалах. 14) Одновременно ведется изучение мощных Булачаурских и Натахтарских родников в ущельях реки Арагвы, в целях проведения в город в недалеком будущем нового самотечного водопровода с дебитом в 6 милл. ведер в сутки.

НАРОДНЫЕ КОМИССАРИАТЫ
ЗЕМЛЕДЕЛИЯ
ГОССЕЛЬХОЗСНАБЖЕНИЕ

Dobro

НАРКОМЗЕМ АССР

СЕЛЬСКОЕ ХОЗЯЙСТВО АЗЕРБАЙДЖАНА

Исполнилось семь лет с момента советизации Азербайджана и чтобы ознакомиться с проделанной работой в области восстановления производительности сельского хозяйства, необходимо остановить внимание на том наследстве, которое осталось от царской власти и муссаватистов.

Сельское хозяйство находилось на очень низком уровне развития. Страна, где долго господствовали буржуазия и помещики — беки, где население было неграмотно почти поголовно (96-98%), и где, как результат невежества и темноты, прочно свили себе гнездо всевозможные болезни — сифилис, трахома, чесотка и т. д., не могла стать хоть сколько-нибудь культурной. Крестьяне, в своей массе, были неграмотны и темны. В последние же перед советизацией годы, междунациональные войны окончательно довели страну до нищеты и отчаяния. К тому же и земельный вопрос в Азербайджане был самым больным местом дореволюционной действительности. Малоземелье, дальноземелье, чересполосица, постоянные земельные споры, наличие крупного помещичьего землевладения и общая неустроенность всех вообще земель и полная неурегулированность земельных отношений — вот характеристика дореволюционной картины Азербайджана.

Крестьянство имело настолько маленькие наделы, что большинству приходилось вести карликовое хозяйство, или же итти в батраки. Азербайджанское крестьянство, к моменту прихода Соввласти, находилось в самых тяжелых условиях.

Получив такое наследие, Правительство положило немало труда для того, чтобы привести в порядок страну и дать, наконец, возможность трудящимся Республики начать мирную работу и жизнь.

Результаты разумной политики сказались довольно быстро, и в данное время сельское хозяйство оправилось настолько, что во многих отраслях производительность достигла размера мирного времени. Но внимание работы Наркомзема обращено не только на количественную сторону, а главным образом, на качественное соотношение: на увеличение площадей промышленных культур с расчетом использовать при дальнейшем развитии ценных культур богатейшие естественные условия (мягкий климат, разнообразные богатые почвы и т. д.).

Здесь встала неотложная задача по восстановлению утерянных за годы войны и революции ценных промышленно-технических культур и возвращению последних в свои естественно-исторические районы, так как за время войны место специальных культур было занято дешевыми зерновыми.

Для характеристики происшедших перемен, можно указать несколько моментов. Было занято под хлопком:

В 1922 г.	1924 г.	1925 г.	1926 г.
900 д.	83.000 д.	87.000 д.	97.000 д.

Рост посевной площади характеризуется следующими данными:

В 1922 г.	1924 г.	1925 г.	1926 г.
678.000 д.	833.000 д.	854.000 д.	936.000 д.

Приведенные цифры уже дают ясное представление, как о темпе, так равно и о направлении посевных площадей. Увеличение посевной площади наблюдается и в области других культур: табак, кунжут, появились и новые культуры, как клещевина и кенаф. Наконец, в области виноградарства и виноделия также отмечаются значительные достижения.

Было получено продукции:

	В 1914 г.	1922 г.	1925 г.	1926 г.
Вина	3.500.000 вед.	2.000.000 вед.	3.140.000 вед.	2.050.000 вед.
Спирта . . .	8.500.000 град.	5.000.000 град.	9.000.000 град.	12.000.000 град.

Уменьшение урожая винограда произошло, вследствие сильного развития грибных болезней, в виду обильных осадков в 1926 году.

В области животноводства наблюдается заметное улучшение, если принять во внимание то обстоятельство, что за время гражданской войны и анархии погибло до 40% крупного и до 50% мелкого скота.

Животноводство восстанавливается количественно довольно быстро:

	В 1914. г.	1921 г.	1926 г.
Крупного скота . . .	1.480.000 г.	634.000 г.	930.000 г.
Буйволов	425.000 „	254.000 „	342.000 „
Лошадей	152.000 „	101.000 „	161.000 „
Овец	2.266.000 „	886.000 „	2.356.000 „
Коз	200.000 „	140.000 „	301.000 „

Для дальнейшего успешного развития животноводства Наркомземом принимается целый ряд мероприятий.

Организованы зоотехнические комиссии, создаются случные пункты, животноводческие станции и сейчас закончена большая работа под руководством проф. И. И. Калугина по качественному обследованию животноводства Азербайджана.

Особо необходимо остановиться на деле коннозаводства и коневодства. За последние два года организованы конный рассадник, государственная тренировочная конюшня и построен ипподром. Осенние испытания привлекли лошадей соседних республик, а главное, вызвали большой интерес населения к лошади и теперь имеется не один десяток частных местных и ввозных лошадей, принимающих участие в зимних состязаниях. В прошлый сезон покрыто несколько сот крестьянских маток лошадьми государственного завода. В текущую весну число производителей увеличено значительно (как количественно, так равно и качественно).

Нельзя не обратить внимания также на шелководство. Шелководство, за время войны и межнациональных столкновений, прекратилось совершенно. За годы же Советского строительства распределение грены и урожай коконов развивались в следующем порядке:

В 1921 г. —	5.000 кор. грены,	с урожая	6.000 пуд.
1924 „ —	70.000 „	„	87.000 „
1925 „ —	76.000 „	„	95.000 „
1926 „ —	90.000 „	„	105.000 „

Организовано пять гренажных станций и Центральная шелководственная станция. Все эти учреждения уже оборудованы и ведут свою научную и практическую работу. Грена, выработанная на своих станциях, дала самые блестящие результаты, превзойдя по качеству и урожаю заграничную грену.

За последние два года по уездам АССР создано семь сельско-хозяйственных техникумов среднего типа, уже произведено несколько выпусков агрономов из Азербайджанского Политехнического Института, открыт в Баку новый Техникум во вновь выстроенном здании с отде-

лениями: землеустроительным, гидротехническим и лесным, в Техникуме обучаются только крестьяне из уездов, почему при нем организован интернат на 300 человек. Значительно расширена агрономическая сеть. Если в 1921 году существовало 14 агропунктов, то теперь существует уже 52 пункта, число коих к 1930 году будет доведено до 115. В текущем году агропунктами заложено около 1.000 показательных участков на крестьянских землях, помимо своей непосредственной работы на опытно-показательных участках на землях агропунктов. Организована Центральная опытно-Селекционная станция в Гандже, которая уже работает полным темпом и явится одним из самых крупных опытных учреждений в Союзе. Для станции построены крупнейшие здания, приспособленные к ее нуждам. Организовано отделение Института Прикладной Ботаники и приступлено к работам в широких размерах.

Создана Центральная Табаководная станция, давшая за два года своего существования значительные результаты. Расширены также работы и оборудование Муганской опытно-солончаковой станции.

Организовано 43 метеорологических станции, число коих будет доведено к 1930 году до 115. Организовано бюро по машиноиспытанию. Приступлено к организации Центральной Опытной Животноводческой станции, расширены работы в Ихтиологической лаборатории и на рыбоводных станциях.

За 1926 год выпущено в Куру и Каспийское море свыше 14 милл. мальков красной рыбы.

В 1927 году выпущено до 60 милл. штук вновь разведенной рыбы: осетра, севрюги и лосося.

Большая научная работа проделана в Эннохимической лаборатории по культуре чистых дрожжей, разных сортов вин, давших уже большие результаты в применении на винодельческих станциях всего Закавказья.

С 1926 года начаты работы на Энтомологической станции и вообще расширены научно-исследовательские работы по Отделу защиты растений.

За последние два года создан сравнительно большой Сельско-хозяйственный музей, уже вмещающий свыше 10.000 экспонатов.

При музее организованы показательные работы и демонстрации, сопровождающие лекции. Музей посещает ежегодно до 30.000 человек.

Музей пополнился в текущем году коллекцией почв (свыше 100 монолитов) всего Азербайджана, собранных профессором Захаровым, производившим почвенное обследование в 1925 году.

При музее начала функционировать Контрольно-Семенная станция и химическая лаборатория.

Народный Комиссар Земледелия Азербайджана
Дадаш Буният-Заде.

Сейчас обрабатывается гербариум, собранный в истекшем году, флоры Апшеронского полуострова. В истекшем году было проведено обследование растительности отдельных уездов. Нужно также указать, что организованный три года тому назад Центр сельско-хозяйственной кооперации „Кейберлинги“ проделал большую организационную работу.

Организовано до 260 сельско-хозяйственных товариществ, объединяющих до 60 тыс. членов. Кредит, предоставленный крестьянству за последние два года через систему сельско-хозяйственных объединений, выражается в солидной цифре до 10 милл. рублей.

Наркомземом АССР ведутся сплошные землеустроительные работы по уравнительному землераспределению. Эти работы должны сыграть по их завершении решающую роль в деле

восстановления сельского хозяйства и организации самого крестьянства; население до последнего времени несло самые ничтожные расходы, так как работы велись за счет государства, в виду особых специфических условий Азербайджанского крестьянства.

Вопросам крестьянского хозяйства и вообще вопросам работы в деревне уделяется исключительное внимание. Работа Наркомзема ведется по определенной системе, применительно к 5-ти летнему плану восстановления сельского хозяйства, утвержденному высшими государственными органами. Особая комиссия при ВЭС разработала вопросы районирования Азербайджана, соответственно его естественно-историческим условиям. Районирование даст возможность построить все хозяйство Республики по наиболее ясным и верным признакам, что, в свою очередь, облегчит задачи восстановления сельского хозяйства и промышленности Азербайджана.

Леса Азербайджана занимают площадь около 1.000.000 дес. и изобилуют многими ценными породами, имеющими широкое применение в различных отраслях промышленности. Среди таких пород следует назвать дуб, карагач, клен, ясень, липа, бук, граб, железное дерево, кевовое дерево, самшит и др. Некоторые породы, например, занимают значительные площади и отличаются весьма ценными качествами древесины (каштанолистный дуб в Ленкоранском уезде, высококорный дуб в Нагорном Карабахе и др.). В виду удаленности, бездорожью и трудности доступа к лесным массивам до установления Советской власти в Азербайджане не велось широкой эксплоатации этих лесов. С 1920 г. при НКЗ АССР образовалась Лесная Секция, которая в первое время, за недостатком средств, производила заготовки лесных материалов в незначительных размерах, преимущественно — топливо, но постепенно развиваясь и расширяясь, Секция была в 1925 году переименована в Промлес, а затем в Азлестрест, который в настоящее время имеет возможность ставить более широкие задачи, именно задачи восстановления и дальнейшего развития лесной промышленности Азербайджана.

АЗЛЕСТРЕСТ

Азлестрест производит лесозаготовительные работы почти во всех более или менее доступных лесных массивах, а именно, в районах: Ленкоранском, Геокчайском, Карабахском, Закатальском и Нараджанском и намечается дальнейшее развитие работ в других районах. Азлестрест имеет в Баку 2-х рамный лесопильный завод, с производительностью до 1.000.000 куб. фут., в Нараджанском районе—бондарный завод для изготовления рыбных бочек, под названием „Вельямирский“, с годовой производительностью 250.000 комплектов (полутарок). Последний завод в настоящее время восстанавливается и будет пущен в ход в ближайшем будущем; в Закатальском районе имеется паркетный завод с деревообделочной мастерской и лесопильным заводом. Этот завод заканчивается оборудованием и будет в состоянии изготовлять до 7.000 кв. саж. паркета в год.

В лесозаготовительных районах ведется заготовка, в первую очередь, железнодорожных шпал и брусьев, затем изготовляются экспортные материалы—дубовая клепка и другие сортименты из дуба, ореха, клена и др. пород, а часть лесоматериалов предназначается для удовлетворения местной промышленности.

В 1925/26 операционном году было заготовлено следующее количество лесоматериалов: шпал — 250.000 шт., брусьев и досок — 546.000 куб. фут., бревен ценных пород — 95.000 пуд., клепки дубовой — 400.000 к. ф., дров — 4.110 куб. саж., сырья для изготовления рыбных бочек — 250.000 куб. фут. Вся выработка по довоенным ценам составляет 981.000 руб.

Условия, при которых производятся лесозаготовки—весьма трудны: лесные массивы, в большинстве случаев, расположены в предгорьях и в средней полосе гор, где отсутствуют не только колесные дороги, но, зачастую, и сносные тропы; поэтому приходится доставлять материал к более удобным пунктам волоком, а мелкие сортименты — на вьюках; кроме того,

лесные массивы отстоят от линии жел. дороги на весьма значительном расстоянии в 70-80 верст, а как средние — 30-40 верст.

Для транспорта материалов приходится применять сложные комбинированные способы и, помимо того, преодолевать значительные расстояния, поэтому транспорт обходится дорого. Наиболее крупные заготовки ведутся в Ленкоранском районе, где разрабатываются, главным образом, дуб и железное дерево. Затем следуют районы Закатальский, где, преимущественно, разрабатывается на шпалы и брусья карагач, а также клен, орех. В Карабахском районе—дуб на клепку брусья и шпалы; в Геокчайском районе дуб и бук. В Ленкоранском районе намечена постройка большого 3-х рамного лесопильного завода, к которой уже приступлено. В дальнейшем, намечается постройка фанерного завода и завода сухой перегонки дерева.

Заместитель Наркомзема АССР И. Датиев.

Помимо собственных заготовок, Азлестрест ведет закупку в ССР хвойного леса, частью — в пиленом, частью — в круглом виде, для снабжения своего лесопильного завода в Баку. Возраждающаяся в Азербайджане промышленность и оживившееся строительство предъявляют весьма большой спрос на хвойный лес, которого не в состоянии были удовлетворить местные представительства Российских лесных трестов. Начав закупку хвойного леса лишь с июня месяца 1925 г., Азлестрест успел доставить и распределить среди потребителей (главным образом, госорганов и кооперации) около 850 куб. фут.; в 1926 году предположено такого материала закупить до 2.000.000 куб. футов. Помимо этого, Азлестрест намечает расширить сеть небольших лесопильных заводов в районах; эти заводы, помимо выполнения общих заданий, будут изготовлять пиломатериалы специально для нужд местного крестьянства, которое таким путем будет иметь возможность приобретать дешевый материал на месте.

И. Датиев

НАРКОМЗЕМ ССР АРМЕНИИ

СЕЛЬСКО-ХОЗЯЙСТВЕННАЯ ПРОМЫШЛЕННОСТЬ АРМЕНИИ

СОВЕТСКАЯ Социалистическая Республика Армении занимает крайнюю юго-восточную часть СССР, граничит с запада, северо-запада и северо-востока и востока союзными и родственными республиками Грузией, Азербайджаном и Нахичеванью, а с юга и юго-востока с дружественной Союзу Турецкой Республикой, отделяясь от нее р.р. Араксом, Карасу и Арпачаем. Вся площадь 26.385 кв. верст.

Отделенная от влажных областей и морей горными вершинами и сухими степями и представляя из себя горную и гористую страну (наиболее низменные места не ниже 2.000 ф. н. у. м.), Армения отличается сухим и суровым континентальным климатом. Окаймляющие ее горы, сходясь и пересекаясь, образуют ряд горных плато, долин, ущелий и низменных равнин, представляя крайне разнообразные условия для сельско-хозяйственной деятельности человека.

Армения в прошлом и настоящем выступала и продолжает выступать, преимущественно, как сельско-хозяйственная страна, не имея широкой возможности широко развернуть свои производительные силы в других областях. Между тем, ее горные богатства (медь, серебро, железо, свинец и др.), широкие перспективы ценных культур (хлопок, виноград, табак и др.) и животноводства (скотоводство, рыболовство, шелководство), а также наличие большого запаса дешевой энергии, обещают широкое развитие промышленности, соответственно с этим, значительное усиление его значения в хозяйстве нашего Союза.

Сельско-хозяйственный характер страны находит свое отражение, как в составе населения — сельское население составляет 81,8%, так и в строении валовой продукции народного хозяйства. За время войны, гражданских междуусобиц, сельское хозяйство Армении пришло в полное расстройство, и Советской власти пришлось приложить героические усилия, чтобы, прежде всего, спасти население от голодной смерти, а затем уже помочь воссозданию хозяйств. Ныне, однако, положение изменилось диаметрально и развитие народного хозяйства не встречает и не встретит препятствий. Развитие сельского хозяйства пойдет на основе развития индустриализации страны, которая открывает широкие перспективы и при помощи которой можно быстро выйти из теперешнего отсталого состояния. Для индустриализации в Армении имеется широкая предпосылка — ее белый уголь, при чем по скромным подсчетам энергетические рессурсы ее расцениваются не менее 500.000 лошад. сил.

Электрификация Армении для промышленных и сельско-хозяйственных целей — это задача сегодняшнего дня.

Всей удобной для сельского хозяйства площади в Армении считается: пахатной поливной — 88.307 десят., неполивной — 553.494 десят., сенокосной — 69.188 десят., пастбищ летних — 587.371 десят., зимних — 154.410 десят., под садами — 11.702 десят., сельских поселений считается 1.105, разбитых на 37 участков, сведенных в 9 уездах.

Земледелие. По плотности населения, Армению нужно считать страной аграрно перенаселенной. По данным землеустройства, в среднем, надельной земли на душу приходилось до войны 0,77 десят., а в настоящее время норма надела не превышает ½ десятины. В силу столь острого малоземелья, в стране развились отхожие промыслы. Большинство населения нагорной части пополняет свою хлебную недостачу массовым отходом в качестве

сельско-хозяйственных рабочих в низменные районы соседних республик и на заработки в промышленные города.

В результате перенаселенности, культурной отсталости и низкого уровня сельско-хозяйственной техники, Армения всегда нуждалась в ввозном хлебе извне. Такая нужда чувствуется и в настоящее время — ежегодный ввоз зерна превышает 2.000.000 пуд. Только на Араратской равнине хлопок занимает первенствующее положение в полеводстве, в остальных районах (горных и предгорных) главным полевым растением являются злаки.

Под злаками в 1914 г. находилось 249.155 десят., в 1922 году — 76.916 десят., а в 1926 г. количество земли под хлебными злаками поднялось до 268.602 гектаров.

Неудовлетворительность средств сельско-хозяйственной техники, плохая обработка почвы, недостаточность рабочего скота, недостаток машин и орудий ставят вопрос о переходе к орудиям обработки механической тяги. Применение тракторов в низменных районах является одним из средств разрешения вопроса о рабочем скоте; количество тракторов, работающих в Армении, к концу 1926 г. доходило до 174 шт., взамен 60 шт., работавших в 1925 г.

С восстановлением нормальной сельско-хозяйственной жизни приобретает значение выделение сельско-хозяйственных районов с преобладанием той или иной культуры. Точное метеорологическое районирование в республике еще не произведено и к нему еще только приступлено, в связи с обследованием сельского хозяйства Армении. В связи с районированием, изменится и структура сельского хозяйства по районам. Предварительно топография и разнообразие климата дают возможность грубо разбить страну на 4 главные зоны: 1) низменную, 2) предгорную, 3) горную и 4) альпийскую.

Низменный район характеризуется ценными культурами, как хлопок, табак, виноград, а также посевами многолетних трав (люцерна). Этот район отличается малоземельем.

Предгорный район отличается сравнительно большим земельным фондом. Преобладает в этом районе зерновое и садоводственное направление. Успешно произрастает и табак, имеющий заметное экономическое значение в крестьянском хозяйстве.

В горном и альпийском районе преобладают садоводство и молочное хозяйство, имеющие основное значение, и проявляют тенденцию занять главное место.

Травосеяние сравнительно широко распространено в низменных и предгорных районах, где сеют люцерну (до 2.000 дес.). Главной побудительной причиной является отсутствие здесь естественных лугов. В последнее время, в связи с работой общественной агрономии, получила распространение (в нагорных районах) вика и шамбала в хлопковом районе.

Ценные культуры. Наиболее старой культурой является виноград. До 1914 г. насчитывалось около 11.000 дес., однако, ко времени советизации Армении оставалось всего 7.500 дес. Ныне площадь виноградников неуклонно приближается к довоенной площади (свыше 9.000 дес.). За 1925/26 г. посажены новые виноградники около 561 дес. В виду сухости климата и обилия солнечных дней, виноград Армении содержит высокий процент сахара и дает вина высокой крепости до 16°. Характер виноградарства — трудовой, виноградники в две и более десятин встречаются, как редкость. Обычный размер на хозяйство от ½ до 1 десятины. Урожай обычно до 600 пудов винограда с десятины, но за последние годы, в виду запущенности виноградников, — редко более 300 пудов. Виноградарство, несмотря на мелко-трудовой характер, играет довольно крупную роль в экономической жизни населения в низменных районах. Виноградарство носит экстенсивный характер для интенсификации его и Наркомземом производится ряд опытов, с целью выяснения возможности перехода к более рациональным способам разведения винограда и механизации его выработки.

В виду угрожающего положения Армении по филоксере (обнаружены в Армении обследованием садоводства в 1926 г.) Наркомземом Армении заложен ряд питомников американских лоз в различных районах, с целью испытания их в отношении филоксероустойчивости, степени срастания с местными сортами, приспособляемости к местным почвенным, климатическим условиям.

Хлопок — главное растение полеводства в низменных районах. В Эриванском и Эчмиадзинском уездах занимает в 1925 году — 14.700 десят., почти в полтора раза превышая площадь довоенных посевов. В 1926 году площадь под хлопком изменилась, дойдя до 10.105 десят., что объясняется низкой ценой на сырец и несвоевременным кредитованием хлопкоробов. Конечно, это явление надо считать временным и с устранением вышеназванных причин, хлопководство в Армении снова расширится. Дальнейшее расширение годной под хлопох площади связано с расширением ирригационной сети. Хлопковые посевы чрезмерно страдают от недостатка воды. Вопрос расширения ирригационной сети приобретает особо важное значение. Увеличение и улучшение оросительной системы должно привести к значительному увеличению хлопковой площади за счет хлебных злаков. Десятина, в среднем, дает 50 пуд. сырца (волокна с семенами). Культура хлопка на крестьянских полях ведется нерационально. С 1924 года особая хлопковая агрономическая организация работает по рационализации хлопководства. С развитием хлопководства и с ежегодным расширением площади под хлопком, естественно должна была развиваться и промышленная деятельность Армхлопкома. Идя навстречу этой необходимости, построены новые маслодельные и мыловаренные заводы.

Народный Комиссар Земледелия ССР Армении А. Ерзинкян.

С целью снабжения населения улучшенными семенами, в 1925 году основано семенное хозяйство. Наиболее распространенная болезнь хлопчатника — „чор" — вызывается паутинным клещиком. Ведутся работы по выяснению наиболее действительных мер борьбы с клещиком.

Табак до советизации Армении не имел большого значения, сеялся низкий сорт „Гиагасар". Ныне более 500 дес. занято плантациями лучших турецких табаков. По отзывам специалистов, турецкие табаки в Армении успешно могут произрастать в предгорных и низменных районах. Под табак в 1927 году уже отводится более 500 дес. и эта культура начинает играть роль в экспорте Армении. Культура табака началась на кооперативных, артельных началах, что также делает ее весьма ценным по значению в смысле развития коллективности деревенской массы. Для правильной сушки и предварительного брожения устраиваются кооперативные сушильни и бродильни.

Совхоз им. Мясникяна является культурным очагом и пионером развития табаководства. Этот Совхоз имеет до 20 десятин посевов, образцовую сушильню. В 1924 году Совхоз отпустил до 20.000.000 шт. рассады окрестному населению, а в 1925/26 году было отпущено свыше 5.000.000 шт. рассады.

В связи с переселением в Армению бывш. турецких армян, начинаются опыты посева и других ценных культур, вывезенных беженцами из Турции, например, опийный мак. Результаты прошлого года оказались удачными. В текущем году образовалась артель, предполагается засев около Эривани до 20 десятин. Имелись удачные посевы и на поливных землях Ленинакана. Эта культура при высокой цене опия обещает дать с десятины 800 - 1.000 руб. чистого дохода.

Опыты посева сахарной свеклы, давшие от 16 до 22% содержания сахара, выдвигают на сцену и эту культуру, что, конечно, может сильно изменить характер полеводства ныне злаковых районов, интенсифицируя хозяйство.

Возможность развития многих ценных и трудоинтенсивных культур (лен, конопля, картофель, свекла) указывает на то, что за счет хлебо-фуражных злаков должны развиваться другие технические культуры.

Армения наиболее богата горными альпийскими лугами и пастбищами, занимающими более ¾ ее культурной площади. Это обстоятельство предуказывает и доминирующую роль животноводства и молочного хозяйства в экономике страны. Однако, существование кочевого хозяйства и пользования горными пастбищами Армении кочевниками, по преимуществу Азербайджана, мешает рациональному использованию их. Кроме того, кочевничество наносит страшный вред местному скотоводству, являясь распространителем чумы рогатого скота, этого бича местного хозяйства. Ясно, что, пока существует кочевничество, не может быть полного развития альпийского хозяйства и это последнее всегда будет под угрозою полного разорения от чумы.

К сожалению, относительно слабосильный ветеринарный персонал не в состоянии окончательно ликвидировать в данных условиях чумы. В 1925/26 г. привито было 219.425 гол. скота, т. е. больше половины гарантировано от чумы.

Крупного рогатого скота в 1914 г. в Армении насчитывалось 683.594 головы, но к 1921 году оставалось всего 229.512 голов. Умиротворение страны с утверждением Советской власти подняло и эту отрасль народного хозяйства и в настоящее время числится уже 704.050 голов. Имея в сельском хозяйстве большой удельный вес, скотоводство уже, в количественном отношении, дошло почти до довоенной нормы, а в некоторых отраслях даже превзошло ее. Теперь стоит задача по улучшению его в качественном отношении европейскими породистыми видами или в самом себе. Уход и содержание крестьянского скота очень плохой, поэтому продуктивность его низкая. Показательные кормления и рациональное содержание скота крестьян привели к выводу, что они от своих теперешних коров могут получить в 2-3 раза более продукции.

Деятельность НКЗ и Айгюхкоопа содействовали развитию артельного сыроварения и маслоделия в стране, и в настоящее время числится молочных артелей 82, объединяющих 6.175 хозяйств с 14.963 коровами. Изготовлено было 14.600 пуд. швейцарского сыра, 33.176 пуд. Тушинского и 5.600 пуд. масла.

В 1924/25 г. НКЗ построил девять образцовых сыроваренно-маслодельных заводов в Альпийской зоне и, оборудовав их, передал для эксплоатации молочным артелям, организуемым Айгюхкоопом (Союз сельско-хозяйственных производственных кооперативов). Каждый завод рассчитан на производство до 3.000 пуд. швейцарского сыра. Имеются два рассадника крупного рогатого скота Наркомзема в Делижане и Лори, имеющие своей целью улучшение в себе местной породы и снабжение пропзводителями артелей, случных пунктов и отдельных хозяйств. Производителей представляет населению также и ферма II Совхоза тов. Мясникяна. Для изучения вопросов метизации и других вопросов, связанных с альпийским хозяйством, организована в текущем году опытно-животноводческая станция. С той же целью закуплено в племенных хозяйствах РСФСР несколько голов швицов и симменталов чистой крови. Наряду с крупным рогатым скотом, немалое значение имеет в Армении и овцеводство. До войны насчитывалось 1.378.590 голов овец. Численность их также сильно пала за войну и к 1921 году насчитывалось всего 350.671 гол., но уже в 1926 году имелось 1.230.512 гол. Овцы Армении принадлежат к грубошерстным. Насчитывается несколько пород. Вообще овцеводство не изучено еще хоть сколько-нибудь подробно и является очередною задачей Наркомзема. Особенное значение овцеводства для страны заключается в том, во-первых, что овца не только дает шерсть, но и мясо, и молочные продукты. Сельское население потребляет, по преимуществу, овечье мясо и овечий сыр.

Таким образом, в Армении овцеводство носит мясо-молочно-шерстяное назначение. Обилие тощих, каменных выгонов среди крестьянских наделов и также пастбищ среди государственных фондов, а также наличие зимних пастбищ делает овцу, как единственное животное,

рентабельно использующее эти земли, весьма ценным с нар. хоз. точки зрения. Овцеводство в Армении имеет все данные для своего развития и, учтя интересы хозяйства всего Союза, стоит задача улучшения качества шерсти армянской овцы, без ущерба ее другим качествам. С этой целью будут производиться опыты по скрещиванию на опытной животнов. станции. Уже имеются для этой цели мериносы и рамбулье, ожидается прибытие английских мясных.

Коневодство в Армении в древние века славилось, но пришло в упадок. Однако, значение лошади в этой гористой стране, во многих местах лишенной колесного пути, весьма значительно, не говоря уже о том, что лошадь, как упряжная сила в сельском хозяйстве, в связи с интенсификацией ее, является необходимой. До войны насчитывалось в Армении 51.464 лошади, но к 1921 году оставалось 14.192 гол., при чем и качество сильно понизилось. Для поднятия коневодства организован в 1922 году конный завод в г. Эривани с заводской конюшней при нем. К настоящему времени завод насчитываст 16 жеребцов и 13 маток. Завод имеет направление создания верховой лошади, улучшенной английской чистокровной лошадью и легкой упряжной, улучшенной орловским рысаком. Заводская конюшня, усиленная в настоящее время еще десятью жеребцами, обслуживает в весеннюю кампанию случные пункты в уездах. Будет открыт также пункт с искусственным оплодотворением. Имея в виду и значение мулов в горных условиях Армении, выписаны ослы-производители из Хамадана (Персия) и предоставлены населению через случные пункты.

Пчеловодство при наличии богатой альпийской флоры, обильной медоносными травами, целых лесных насаждений (липовых в Делижанском уезде), является весьма ценной и развитой отраслью хозяйства. Лорийский мед пользуется заслуженной славой на рынках Закавказья. Пчелы ведутся, преимущественно, в ульях, системы Дадан-Блатта. Всего имеется около 75.000 ульев, из них в Лори-Бамбакском уезде 12.265 шт., остальные в других уездах. Пчеловоды — частично — объединены в Товарищества. Ведутся энергичные меры борьбы с гнильцом пчел, развившимся за время военных операций. При сознательном отношении к борьбе пчеловодов и наличии кадра инструкторов, результаты не заставят себя долго ждать.

Шелководство до войны в Армении находилось в зачаточном состоянии. Наиболее оно было развито в Мегринском уезде и отчасти в Зангезурском. Однако, имея в виду наличность подходящих условий во многих районах Армении, НКЗ принял меры развития. В 1922 г. при Наркомземе основана шелководственная станция, руководящая шелководством и гренажным делом на местах. Населению роздано в 1925 г. до 300.000 шт. тутовых саженцев, устроены питомники тутовицы при совхозах и сельских школах. Прибывшие из Турции беженцы, знакомые с шелководством, расселены в соответствующих местах и им предоставлена возможность занятия шелководством, назначены по уездам инструктора, где устраивались образцовые показательные выкормки червя. В результате, взамен 1.000 пудов сырых коконов, полученных в 1924 году, в 1925 году получено 5.500 пудов. Особенное развитие получило гренажное дело, благодаря наличию опытных гренеров, как среди жителей Мегринского уезда, так и новоселов из Турции. В 1923 году было заготовлено средствами Эриван. Шелководственной станции всего 1.550 кор., в 1924 г. — 10.000 коробок лучшей целюлярной грены, в 1925 г. станцией и Айгюхкоопом заготовлено 37.000 коробок целюлярной грены, а в 1926 г. производство грены поднялось до 56.000 коробок. Климатические условия Армении дают грену высшего качества, с выходом из золотника грены от 14 и до 20 фунтов кокон, т. е. результатов, кои получаются только в Японии.

Плодоводство, сравнительно с его возможностями, развито слабо. Наиболее плодоводственными районами являются те же низменные районы, где имеются смешанные насаждения плодово-виноградные. Здесь культивируются, главным образом, персики и абрикосы, дающие материал для консервирования, а также груши, яблоки и черешни. В остальных уездах промышленного садоводства почти нет. Обращает на себя внимание Лори-Бамбакский, Делижанский и Мегринский уезды, откуда яблоки, груши и вишни поступают на ближайшие рынки. Главным препятствием является отсутствие посадочного материала. НКЗ организовал

теперь питомник плод. деревьев (в Караклисе и Делижане) для снабжения населения материалом. Вывоз консервов до войны доходил до 100.000 пуд., главным образом, из Эриванского и Эчмиадзинского уездов. В настоящее время имеется лишь один большой сравнительно завод и Айгюхкооп в гор. Эривани с производством до 30.000 пудов. Обилие солнца и сухость климата указывают на полную возможность заготовки сухих фруктов по Калифорнийскому способу. В этом направлении намечается работа Наркомзема и Айгюхкоопа.

Рыбоводство и рыболовство. Армения имеет только один большой водный бассейн — Севанское озеро, пресное горное озеро на высоте 1.225 фут., общей площадью более 1.400 *км*. В озере водится несколько видов форели „Ишхан", ежегодный улов до 3.040.000 п. Рыбное хозяйство велось крайне экстенсивно. Нет сомнения, что озеро может дать и большую продукцию при рациональной эксплоатации.

В настоящее время работает рыбоводный завод в гор. Ново-Баязете, в 1925 г. оживший и пустивший в озеро 6½ милл. мальков. Кроме того, с 1924 г. в озере культивируется ладожский сиг, пущено в озеро 1.100.000 мальков сига, а в 1925/26 г. — 5 милл. Результаты превзошли ожидания. Рост сига идет вдвое быстрее, чем в Ладожском озере. Имеется специальная озерная станция в Еленовке, изучающая флору, фауну и режим озера. Рыболовство в реках Армении, дающих мелких форелей, усачей и бычков, носит местный характер.

Землеустройство. Одним из главнейших факторов, организующих сельское хозяйство, является плотность населения. Армения в этом отношении является наиболее густонаселенной среди Союза ССР. Этим самым диктуется интенсификация сельского хозяйства. Землеустроительные работы являются важнейшими для рационализации сельского хозяйства, почему и является главной заботой Наркомзема. Эта работа усложняется продолжающимся вселением в страну беженцев из Турции и Греции. Если среди элементов, на которых зиждется государственность ССР Армении, есть хоть один, который ставит ее временно в исключительное, в сравнении с другими соседними союзными советскими республиками, положение, то таковым именно является беженский вопрос. Из общего количества беженцев в 102.500 душ, устроено и удовлетворено землей — 68.000, т. е. почти 65%, судьба же остальных 35% составляет очередную задачу Наркомзема, при чем для удовлетворения остальных использованы все возможности и земельные фонды. Вопрос о национальных меньшинствах в Армении стоял более остро, чем где-либо в другом месте; в числе прочих представителей нац. меньшинств, судьба двух из них, а именно — русских и тюрок — требовала особого внимания и заботы о себе, при чем с этой задачей Наркомзем справился блестяще. В результате землеустройства в Армении, русские и тюрки, в отношении земельного обеспечения, находятся в неизмеримо лучших условиях, чем армяне. Работы по междуселенному землеустройству проведены по всем уездам, при которой радикальным образом уничтожены неудобства землепользования (чересполосица), дальноземелье и проч. К внутреннему переделу приступили в 1923 году, но за неимением землеустроителей в достаточном количестве, работа эта проводится через сельских мерщиков и земкомов, при бдительном наблюдении уездных земотделов. По внутреннему землеустройству пока удается смягчить чересполосицу с 25-60 кусков до 6-9. По внутриселенному землеустройству, проектируется работу закончить в 5 лет.

Водное хозяйство, существовавшее до войны на территории нынешней Армении, водное хозяйство носило своеобразный туземный характер, оросительная сеть имела беспорядочное случайное очертание. Вследствие такого устройства, регулирование воды в каналах было крайне затруднено, последствием чего было сильное заболачивание культурных площадей и распространение малярии. Военные и политические события нанесли существовавшему водному хозяйству большой ущерб, выразившийся не только в приостановлении его развития, но и в разрушении имевшихся оросительных сооружений. Ясно, что в результате войн и междуусобиц и без того малоземельная Армения оказалась в еще более тяжелых условиях, ибо ощущавшийся ранее недостаток в земле сел.-хозяйственного назначения значительно усугубился отсутствием возможности искусственного орошения земель безводных и маловодных

районов, вот почему, в связи с землеустройством, настойчиво диктуется необходимость изыскания новых земельных фондов для населения, где вопросы мелиорации занимают первенствующее положение.

В настоящее время в Армении орошаемой площади 120.000 десятин, из коих в хлопковом районе — 27.000 десятин. Помимо этого, в районе, где возможно культивировать ценные растения, имеются громадные площади, могущие быть орошенными, к ним относятся 1) Сардарабадская степь — 47.000 дес. 2) Бассейн реки Занги — 60.000 дес. 3) Эчмиадзинские земли 8.000 дес. 4) Араздаянские — 10.000 дес. Всего 125.000 десятин.

Имеются также заболоченные земли, общим пространством 23.500 дес., осушение коих стоит на очереди и, в свою очередь, расширит площадь ценных культур. В настоящее время производятся следующие оросительные работы: 1) Сардарабатский канал, который оросит новых 7.700 дес., 2) восстанавливается оросительная система Араздаяна, 3) Карчеванский канал для орошения 800 дес. в Мегринском уезде, 4) продолжаются работы на Ширак, канале им. Ленина, для охвата, помимо орошаемых 4.000 дес., еще 7.000 дес., 5) производятся работы по осушению Камарлинских болот — 3.000 дес.

Лесное хозяйство. Лесная территория Армении занимает сравнительно небольшую площадь в 325.000 дес., составляющую 7% лесистости. Благодаря массовым самовольным порубкам, окольцовкам и расчисткам, эта отрасль народного хозяйства за годы войны испытала сильные потрясения, лишившись 15-20% довоенной площади. Леса Армении разбиты на 11 лесничеств. Принимая во внимание, что на каждого младшего объездчика приходится до 1.800 десятин и что леса расположены в сильно пересеченной местности с густым населением, охрану следует признать недостаточной. Из работ по лесному хозяйству заслуживают внимания: 1) Лесоустройство, начатое в 1924 году. В 1924 и 1925 г.г. устроено Ахтальское лесничество, площадью до 51.000 дес. Помимо того, произведено за тот же период обследование 4 лесных дач, площадью до 50.000 дес. Плановое лесоустройство всех лесов Армении предположено закончить в 4 года. 2) Лесные питомники, из коих 3 заложены в 1924 г. и 1 — в 1925 г., общей площадью в 13 десятин. Главное назначение питомников в снабжении населения саженцами для содействия работам по древонасаждению в широком масштабе, что в стране с незначительной лесистостью должно сыграть весьма важную роль и 3) Лесовозные дороги, — для использования большого количества валежа, накопившегося за годы анархии, и эксплоатация спелых насаждений малодоступных районов. Устроено пока свыше 50 верст таких дорог.

В 1927 году построено до 120 верст. Помимо всего этого, приняты решительные меры против бича лесов Армении — зимовников. Согласно декрета Совнаркома, в течение 3-х лет зимовники подлежат упразднению.

Агропомощь. Одной из причин отсталости сельского хозяйства Армении, надо считать почти полное отсутствие в прошлом агрономического персонала и каких-либо опытных учреждений. Советской властью этот пробел постепенно заполняется.

По всей нынешней территории Армении не существовало ни одного опытного учреждения. Отсутствовали показательные поля, прокатные и случные пункты. До войны в Армении не существовало ни одной, хотя бы практической школы по сельскому хозяйству.

После советизации агрикультурно-просветительное дело начинает заметно развиваться. В настоящее время Наркомзем располагает 4 Совхозами, играющими весьма заметную роль в опытно-показательном деле, плодовыми питомниками, рассадниками племенного скота, опытными полями, конным заводом, с целью улучшения крестьянской рабочей лошади и т. д.

Как видно, ныне страна покрыта целой сетью показательных предприятий, руководимых агро-работниками на местах, случными и прокатными пунктами. Введена участковая агрономия, расширен инструкторский персонал, организуются агро-кабинеты, выставки, лекции, демонстрируются показательные мероприятия на крестьянских участках и пр. Особенно развилась кооперация в сельском хозяйстве, до войны почти вовсе отсутствовавшая. Расширяясь с каждым

днем, сел.-хоз. кооперация, наряду с чисто организационной работой, ведет также и агрикультурно-просветительную работу, что является крупным стимулом быстрого поднятия производительности крестьянского хозяйства. Вопросы кредитования сельского хозяйства через сеть кредитных товариществ и снабжение населения через первичные кооперативы сел.-хоз. инвентарем все шире развиваются и необходимость в кредите является насущнейшей задачей сегодняшнего дня.

Развитие сел.-хоз. опытного дела в Армении диктуется насущной необходимостью. До настоящего времени страна, почти совершенно не изучена в сел.-хоз. отношении, почему и необходимо открыть снова ряд опытных полей и т. д.

Животноводство и молочное хозяйство, как важнейшая отрасль нагорной и альпийской сел.-хоз. полосы, также нуждается в изучении. Вопросы улучшения продуктивного скота, поднятия его производительности, рационального кормления и пр. являются очередными и для достижения этой цели является необходимым открытие ряда опытных станций в животноводственных районах страны. В связи с этим, является необходимость открытия центральной зоотехнической станции с ее отделами.

Является также необходимым создание ряда опытных учреждений по отдельным отраслям сельского хозяйства, как-то: по плодоводству, огородничеству, виноградарству и виноделию, шелководству, пчеловодству и пр.

Дело сел.-хоз. образования в Армении поставлено пока сравнительно слабо.

Наряду с расширением сети агро-инструкторского персонала, должно стремиться как можно больше, съузить районы обслуживания агрономов. Вместе с тем, необходимо также расширить сеть прокатных и случных пунктов, стараясь съузить круг пользования этими пунктами.

Вместе с тем, расширяется количество зерно-очистительных обозов, молотилок, веялок и пр., играющих в деле интенсификации крестьянского хозяйства существенную роль.

Для правильного и полного обслуживания населения сел.-хоз. инвентарем, машинами и орудиями, необходимо организовать машиноиспытательные пункты для выяснения пригодности тех или других машин и орудий, а снабжение необходимым инвентарем концентрировать в руках первичных кооперативов и кредитных товариществ открытием при них складов сельско-хоз. машин, орудий и др. инвентаря, стараясь приблизить эти склады к непосредственному потребителю.

Не малое место уделяется и электрификации деревни. Постройка ряда крупных (Эриванский, Ленинаканский) и мелких (Караклис, Делижан, Мегри, Мевкир) станций даст возможность электрифицировать целый ряд производств в сельском хозяйстве. Электричество и трактор — один из аргументов интенсификации сельского хозяйства.

А. Ерзинкян

НАРКОМЗЕМ ГРУЗИИ

СЕЛЬСКОЕ ХОЗЯЙСТВО ССРГ

ГРУЗИЯ — по преимуществу, страна сельского хозяйства. Последнее является основою экономики страны. По предварительным данным демографической переписи 1926 года, население ССР Грузии составляет 2.637.961 чел. Из этого числа на город приходится 569.325 чел. (21,6%), остальная же масса — 2.068.636 чел. (78,4%) — население сельское. Нужно при этом отметить, что довольно значительная часть населения мелких городских центров не порвала еще с сельским хозяйством, так что не менее 80% населения Грузии занято сельским хозяйством. Городов и поселений городского типа в Грузии насчитывается всего 42, поселений же сельского типа — 4.744.

По данным 1909—1913 г.г. общая стоимость продукции народного хозяйства (в довоенных ценах) равнялась 105 милл. руб., из коих 95 милл. руб. (90,5%) приходилось на долю сельского хозяйства и только 10 милл. руб. (9,5%) — на городскую промышленность (1 : 9,5). К 1926 году указанное соотношение значительно изменилось в пользу городской промышленности (1 : 7), хотя общая картина все та же: резкое преобладание сельского хозяйства и его продукции.

Разрушенное в годы империалистической и гражданской войн (во время господства меньшевиков), сельское хозяйство Грузии можно считать, в общем, восстановленным до довоенного уровня. Приводимые общие данные служат этому ярким доказательством.

Посевная площадь хлебов за 1926 год достигла 664,9 тысячи десятин, почти сравнявшись с довоенною нормой (710,8 тысячи дес. за 1909—13 г.г.) и на много превысив посевную площадь меньшевистского периода (477 тыс. дес.).

В области трудоемких — ценных и технических культур — также наблюдается значительное улучшение.

Так, восстановление виноградарства и виноделия в последние годы идет быстрым темпом.

Урожай вина в Грузии составлял:

В	1909—13 г.г.	9.413,5 тыс. ведер.
„	1917 г.	5.884,1 „ „
„	1924 г.	6.247,5 „ „
„	1925 г.	6.840,0 „ „
„	1926 г.	5.035,5 „ „

Характерно отметить, что если урожаи вина все еще меньше довоенного, то при Советской власти, с принятием ряда мер агрикультурного характера, средняя урожайность десятины виноградника значительно увеличилась.

Общая площадь виноградников за время войны и в меньшевистский период значительно сократилась. Советская власть получила всего 30 тыс. дес. виноградника, взамен 45 тыс. дес. довоенного времени (1909—1913 г.г.). Но в то время, как средний урожай десятины виноградника был в 1911 — 1915 г.г. 160 ведер, а в 1917 г. — 157 ведер, в 1924 году он уже составлял 175 ведер, а в 1925 г. достиг 200 ведер.

Площадь фруктовых садов в 1909 — 1913 г.г. равнялась 6.800 дес., в 1917 г. — 7.703 д., а в 1924 г. 10.400 д. (увеличение на 35,6%).

Табаководство, составлявшее до войны существенную базу народно-хозяйственной экономики Грузии, за время войны пришло в совершенный упадок. Площадь табачных плантаций сократилась с 9,3 т. д. до 2.200 т. д., продукция — с 568,6 тыс. до 130 тыс. пуд.

Теперь и эта отрасль сельского хозяйства начинает возрождаться: к 1924 г. площадь табачных плантаций доведена до 8.300 д., продукция до 490.200 пудов. К 1926 году площадь табачных плантаций достигла 13.100 дес., продукция — 680.200 пудов.

Хлопководство превзошло довоенное положение. В 1909 — 13 г.г. площадь хлопковых плантаций составляла 5.644 дес., продукция — 7..780 пудов. Соответствующие цифры в 1924 году — 5.500 дес. и 231.700 пудов в 1925 г. — 6.900 дес. и 329.300 пудов. Урожай десятины в 1915 г. — 9,7 пуд., в 1924 г. — 11,1 пуд. По сравнению с 1917 годом (площадь плантаций — 1.200 дес., урожай — 15.800 пуд.), и площадь плантаций, и урожай хлопка увеличились почти в пять раз. В дальнейшем, в связи с мерами, принятыми Соввластью к оживлению и поощрению этой важной отрасли народного хозяйства и сбыту его продукции, производство хлопка должно несомненно увеличиться. (Посевная площадь 1926 года дошла до 7.500 дес.).

Хлопковые операции производит Грузинское отделение Закавказского Хлопкового Комитета, которое авансирует хлопковые посевы и производит закупки хлопка через Трест Народных Имений ССР Грузии и центральные органы С.-Х. и потребительской кооперации (Цекавшири, Соплискавшири).. За 1924/25 г. под посевы хлопка выдано авансов на общую сумму 704.195 р. 42 к.

Шелководство при Советской власти превзошло довоенную продукцию: за 1910 — 14 г.г. годовая продукция 135.000 пуд. сырых коконов, 1915 — 19 г.г. — 48.000 пуд., 1920 г. - 52.000 п., 1923 г. — 100.000 пуд., 1924 г. — 140.000 пудов, 1926 г. — 160.000 т. пуд. Оживлено грены (в зол.): в 1910 — 14 г.г. — 696.000, в 1917 г. — 222.000, в 1923 г. — 290.000, в 1925 г. — 435.000 и 1926 г. — 480.000. В видах поднятия шелководства, на основе самодеятельности объединенных на кооперативных началах шелководов, в 1925 г. создано Всегрузинское кооперативное О-во шелководов „Абрешуми“, ныне переорганизованное в трест. О-вом проведена коконозаготовительная кампания 1925 г. на 46 заготовительных пунктах, с раздачею шелководам, через местные кооперативные организации, на льготных условиях грены. Роздано было 90.000 коробок грены — 50.000 коробок заграничной и 40.000 кор. местной. Для технического содействия шелководам на местах работало 6 инструкторов Наркомзема, а также инструктора-техники О-ва „Абрешуми“ и частных гренеров. Полученный урожай сырых коконов определяется в 130.000 пудов. Отсюда сдано „Абрешуми“ и другим организациям 108.300 пуд.

Громадных успехов достигла культура чая. Площадь под чайной культурою за последние годы быстро увеличивается, продукция растет безостановочно. Нижеприведенные цифры подтверждают это.

	Площадь.		Валовой сбор зел. чая.	
1909 — 13 г.г.	690	дес.	1.031.255	ф. чая
1917 г.	837	„	956.082	„ „
1918 г.	837	„	659.484	„ „
1919 г.	837	„	1.063.077	„ „
1921 г.	837	„	876.073	„ „
1924 г.	900	„	3.160.000	„ „
1925 г.	900	„	3.160.000	„ „
1926 г.	1200	„	—	„ „

Примечание: Данные за 1917 по 1921 г.г. касаются только Аджаристана.

Для содействия развитию чайной культуры, в 1925 г. учреждено действующее во всесоюзном масштабе Акционерное О-во „Чай-Грузия“, в ведение коего переходит руководство всем делом чаеводства и чаеторговли, на началах дальнейшего усовершенствования постановки

дела в чайных Совхозах, с широким привлечением к делу крестьянских хозяйств, рационализации их производства и организации сбыта последних. Следует отметить, что объективные естественно исторические условия нашей страны дают возможность широкого развития трудоемких технических культур, что значительно сократит наблюдающуюся, в связи с малоземельем в грузинской деревне, безработицу и расширит базу для развития соответствующих отраслей обрабатывающей промышленности. По развитию некоторых технических культур, Грузия и сейчас занимает первое место в Союзе. По культуре табака Грузия занимает 37% по Союзу, а по продукции — 30% — при чем грузинский табак является самым лучшим.

В области виноградарства и виноделия, Грузии принадлежит первое место: под виноградниками занято 30% всей площади под эту культуру.

Что касается чайной культуры, то на всем обширном протяжении Союза она возможна и культивируется только в Грузии. И в области плодоводства Грузии принадлежит далеко не последнее место. Особенное внимание обращает на себя возможность разведения у нас новых волокнистых растений (Рами, Хенаф, Новозеландский лен и т. д.), которым суждено сыграть немаловажную роль развития нашей текстильной промышленности.

Народный Комиссар Земледелия ССР Грузии А. Гегечкори.

Приведенный краткий обзор состояния главнейших отраслей сельского хозяйства за Советский и предыдущие периоды, с параллельною обрисовкою важнейших мероприятий Рабоче-Крестьянского Правительства по поднятию сельского хозяйства и рациональной организации его продукции, показывает несомненный прогресс во всех областях, имеющий место при Советской власти. Агропомощь, во всех ее видах, проводится в возможно широких размерах.

Прежде всего, для борьбы с бичом виноградарства, филоксерою, имеются питомники американской лозы Наркомзема, площадь которых еще в 1924 году была доведена до 47,5 дес. против 23,5 дес. 1923 года. Проведен целый ряд и других мероприятий по агропомощи, как-то: по возрождению и развитию особо-ценных культур (чай, табак, хлопок и т. п.), по снабжению населения сельскохозяйственными орудиями и инвентарем, по вредителями сельского хозяйства, по поощрению кооперативного строительства и т. п. Устроен целый ряд научно-популярных лекций, выпущено много научно-популярных изданий, организованы курсы по различным отраслям сельского хозяйства (по виноградарству, молочному хозяйству, пчеловодству).

Учреждена испытательная станция машин-орудий и ремонтная, слесарная, токарная и др. мастерские. За последние годы были организованы краткосрочные курсы для подготовки трактористов.

Подготовлено трактористов	в 1924/25	21
„ „	„ 1925/26	63
„ „	„ 1926/27	120
	Всего за 3 года	204

Принимаются меры к поднятию животноводства, в частности, к развитию государственного коннозаводства. Функционируют государственная заводская конюшня и конный завод.

Делом развития животноводства руководит зоотехнический отдел при Наркомземе, коим в разных пунктах Грузии организованы для крестьян курсы по молочному хозяйству и животноводству, опытно-показательные пункты по маслоделанию и сыроварению и в 1925 г. проведены по широкой программе, подготовительные работы по обследованию животноводства Грузии. Обследование начато в самом конце года в Сенакском и Душетском уездах, тремя обследовательскими партиями, и уже закончено по всей Республике; материалы обследования разрабатываются.

Организовано по уездам 18 случных пунктов. Ввиду того, что опытное дело является основою развития сельского хозяйства, особенное внимание уделяется расширению и укреплению сети опытных учреждений. В настоящее время, в Грузии числятся следующие опытные учреждения: Тифлисский Ботанический Сад, Тифлисская и Кутаисская Шелководственные станции, Сельско-хозяйственная химико-бактериологическая лаборатория, Сельско-хозяйственный музей, Сахарская и Кахетинская виноградо-винодельческие опытные станции, Караязская и Аджаметская полеводственные опытные станции и Озургетская опытная чайная плантация. За время войны и революции опытное дело Грузии пережило большой кризис, но после советизации Грузии быстро начало восстанавливаться, постепенно охватывая новые отрасли сельского хозяйства, расширяя и углубляя научно-исследовательскую работу. Опытными учреждениями Грузии до настоящего момента проделан ряд важнейших работ, из коих следует особенно выделить работы Тифлисского Ботанического Сада, Шелководственной станции и Сахарской опытной станции, известных не только в Союзном масштабе, но и за-границей.

Для всестороннего охвата сельского хозяйства и экспериментального разрешения выдвинутых практикой сельского хозяйства вопросов, Наркомзем Грузии принимает соответствующие меры для устройства новых опытных учреждений (Зоотехническая, Машиноиспытательная и Плодоводственная станции) и укрепления существующих.

Весьма серьезным и насущным вопросом является финансовое укрепление наших опытных учреждений, которые в настоящий момент делают героические усилия, в виду мизерности отпускаемых средств, чтобы итти рука об руку с жизнью и удовлетворительно разрешать выдвинутые неотложные вопросы.

Ветеринарная организация, по сравнению с ее ограниченным штатом и имеющимися в ее распоряжении скудными средствами, работает довольно успешно. В ее ведении находятся три учреждения, изготовляющие прививной материал: противочумная станция в сел. Табахмела, недалеко от Тифлиса, ветбактериологическая лаборатория в г. Тифлисе и ветбактериологическая станция в сел. Осиаури, Горийского уезда. Количество изготовленной противочумной сыворотки увеличивается из года в год, дойдя с 434 литров меньшевистских времен (1920/21 г.), до 5.839 литров в 1924/25 г. и до 13.778 литров в 1925/26 году. Ветбактериологическая лаборатория заготовила за 1924/25 год 157.420 доз сибироязвенных вакцин и 128 литров противосибироязвенной сыворотки, а в 1926 г.—66.500 доз. первых и 2.703 литра второго. Ветбактериологическая станция в сел. Осиаури изготовила за последний год 427 литров сыворотки против чумы свиней и ½ миллиона доз „овины".

ЛЕСНОЕ ХОЗЯЙСТВО.

Лесное хозяйство ССР Грузии располагает мощным фондом, свыше 2.500.000 дес. леса, (с автономными республиками) самых разнообразных пород, хвойных и лиственных, при чем встречаются ценнейшие породы. До революции из общей площади лесов Грузии в 1.616.184 дес. (без автономных республик) государству принадлежало только 779.214 дес. или 47%, остальные же 836.970 дес. или 53% всей лесной площади составляли собственность, главным образом, частных лиц. Лишь после советизации Грузии произошло действительное объединение всей лесной площади в единый государственный лесной фонд

и положено твердое основание рациональному лесному хозяйству — с надлежащею охраною лесов общегосударственного значения и выделением лесов местного значения. Всего выделено лесов местного значения 174,4 тыс. десятин.

Работа по агропомощи сильно тормозится из-за отсутствия соответствующих широте намеченной программы средств. Достаточно указать на то, что в 1924 году на всю Грузию (без автономных частей) имелось всего 15 уездных и 18 районных агрономов, радиус агрорайона, в среднем — 20 верст, на одного агронома приходится 7.000 дымов населения. В 1925 г. число уездных агрономов осталось то же и только количество районных агрономов доведено до 26-ти. В 1926 году количество агрономов выросло до 48.

Землеустроительные и лесоустроительные работы также задерживаются из-за недостатка материальных рессурсов. Все же аграрная реформа, в основных контурах, проведена полностью. Земли у бывших помещиков отобраны повсюду и розданы безземельным и малоземельным крестьянам. Всего отобрано у частных владельцев и внесено в государственный земельный фонд 169.536 дес. земли, при чем большая часть отобранных земель состоит из мелких участков, которые переданы малоземельным крестьянам. Проведено без инструментального измерения: межселенное землеустройство в 839 селениях на 710.319 дес. и внутриселенное — в 384 селениях на площади 65.928 дес. Устроено инструментальным измерением в 193 селениях — 46.126 хозяйств на площади 197.817 дес. Часть отобранной земли перечислена в фонд культурных государственных имений. Управление последними объединено в Тресте Народных Имений, действующем на началах хозяйственного расчета. Народные имения ССР Грузии распределяются по 5-ти группам: а) виноградо-винодельческой и питомников американской лозы, б) чайной, в) хлопковой, г) плодоводственной и д) животноводственной. Общая площадь народных имений составляет 14 274,55 дес. Народные имения, помимо их значения для народного хозяйства Грузии и в качестве образцовых, показательных хозяйств, имеют громадное значение и для сбыта продукции крестьянских хозяйств — в них происходит переработка крестьянского сырья, при чем уже в настоящее время последнее преобладает над первым: в 1924 году общий урожай имений выразился в 75.600 ведрах вина, у крестьян же было закуплено 136.000 ведер, т. е. почти вдвое больше собственной продукции Народных имений. В 1925 г. продукция Народных имений — ок. 80.000 вед., у крестьян же закуплено свыше 200.000 пуд. винограда. В дальнейшем, предлагается еще шире развить работу Народных имений в указанном направлении.

Сообразно с исключительным значением для с. х. Грузии работ по орошению, последние проведены в очень широком масштабе. Царское и меньшевистское правительства не уделяли этому вопросу никакого внимания, Советская власть в первые же годы своего существования энергично принялась за осуществление мелиоративных работ. Орошается всего старыми и новыми каналами 86.700 дес., из них новыми каналами — 14.200 дес. Кроме того, следует отметить начатые работы по осушению Потийских болот, на пространстве 130 тыс. дес., по ремонту Караязской оросительной системы (8 000 дес.) и Эльдарской степи (8.000 дес.). Намечено сооружение и производятся изыскания по ряду других оросительных систем, например, для орошения Самгорского поля (40.000 дес.). Ирригационное дело до последнего времени находилось в руках Наркомзема. В 1925 г. это дело изъято из ведения последнего и передано специальным органам управления водным хозяйством. Явление это следует считать ненормальным, ибо мелиоративное дело является подсобною отраслью сельского хозяйства и для рационального разрешения требует полного учета всех сельско-хозяйственных факторов, что целесообразно может быть изучено и разрешено только Наркомземом.

Кустарная промышленность играет в Грузии очень большую роль. Последнею сел.-хоз. переписью (1923 г.) зарегистрировано 49.003 дыма (85.800 душ), занимающихся кустарничеством, с общею годичною продукциею в 7.618 тыс. руб. Для руководства развитием кустарной промышленности намечено создание в течение ближайших 5 лет 30 кустарно-промышленных районов. В каждом районе будет 1 заведующий районом и 1 инструктор. Пока организовано

3 таких пункта. В самом конце 1925 г. учреждено Бюро Кустарно-Промысловой кооперации Грузии, в которую должна влиться и кустарно-промышленная организация Наркомзема.

С апреля 1924 г. начал функционировать Сельхозбанк Грузии, из организационных мероприятий коего следует особенно отметить работу по учреждению низовых ячеек с.-х. кредита в форме сельских кредитных товариществ. Таких до 1 апреля 1924 г. было учреждено 34, а к концу минувшего операционного года их число доведено уже до 123, с капиталом в 608.131 руб. С.-Х. Банком и его отделениями выдавались ссуды на разные сельско-хозяйственные нужды, как-то: на обзаведение рабочим и племенным скотом, плодоводство, маслоделание и сыроварение, табаководство и мелиорацию, восстановление виноградников, на приобретение лечебных с.-х. материалов, на предупредительные меры против стихийных бедствий (градобойные ракеты). На все эти нужды выдано банком до 1 июля 1925 г. ссуд: долгосрочных на 1.113.000 р., краткосрочных на 156.000 р., всего на 1.269.000 р. За 1925/26 год этими организациями выдано — 463.660 руб. долгосрочных ссуд и 3.200.000 руб. краткосрочных, всего 3.465.660 руб. Кроме того, было распределено из специального фонда по бюджету 664.156 руб., из них на беднейшие крестьянские хозяйства 260.000 руб., на совхозы — 49.500 руб., на переселение и расселение 121.250 руб. и 158.730 руб. для усиления основного капитала низовой сети сел.-хоз. кредитной кооперации.

Приведенный выше беглый обзор состояния сельского хозяйства ССР Грузии и мероприятий Советской власти по его поднятию несомненно свидетельствует о громадном прогрессе во всех отраслях этой важнейшей стороны нашей народной экономики и дает полное основание питать самые радужные надежды насчет ближайших ее перспектив.

А. Гегечкори

НАРКОМЗЕМ ТССР

СЕЛЬСКОЕ ХОЗЯЙСТВО ТАТАРСКОЙ ССР

СЕЛЬСКОЕ хозяйство является преобладающей отраслью народного хозяйства ТССР. Зерновая система хозяйства с трехпольным севооборотом, низкой технической обработкой почвы, слабое развитие животноводства и низкая его продуктивность — вот те основные черты крестьянского хозяйства б. Казанской губернии, которые определяют его низкий культурный уровень. Средний урожай полевых культур за 37 лет не превышал для озимой ржи — 48 пудов, а для яровых — 41 пуда и пшеницы — 36 пуд. Будучи по своей организации, в силу одностороннего развития в зерновом направлении, крайне неустойчивым, крестьянское хозяйство б. Казанской губ. в годы неурожая, даже частичного, всегда переживало кризис, часто лишаясь не только продуктивного скота, но даже и опоры своего хозяйства — рабочей лошади. Влияние империалистической, а затем гражданской войны, захватившей непосредственно территорию ТССР, и голод 1921 г. привели сельское хозяйство к колоссальному кризису. Этот кризис прежде всего вылился в стихийное сокращение посевной площади. Посевная площадь с 2.032.973 дес. в 1917 г. уменьшилась до 1.71584. дес. в 1920 г., т. е. сократилась почти на 15,5% и до 1.040.466 десятин в 1922 году, т. е. сократилась почти на 39,5% против 1920 г. и на 49% против 1926 г. Для того, чтобы не только задержать стихийный упадок сельского хозяйства, но и двинуть его вперед, необходимо было правильное разрешение основных вопросов: землеустройства, агрономической помощи и снабжения населения основными средствами производства — живым и мертвым инвентарем и посевным материалом.

В 1922/23 г.г. все усилия были направлены на борьбу с голодом и его последствиями, на расширение посевной площади и увеличение скота и постепенное создание хоть сколько-нибудь нормальных условий развития и интенсификации сельского хозяйства. Семенная помощь центральной власти в 1921/24 г.г. и усилия самого крестьянства привели к тому, что посевная площадь в 1924 г. вновь возросла до 1.789.671 дес., т. е. достигла почти 90% твердого клина; рабочий скот к концу 1924 г. возрос до 319.291 голов против 232.699 голов; в 1922 г. крупный рогатый скот возрос до 601.099 голов против 286.667 голов в 1922 г.

Агрономическая помощь в условиях ТССР имеет огромное значение. Необходимо было восстановить низовую агрономическую сеть, приблизив ее к туземному населению, что и удалось сделать, усилив обслуживание агрономических участков. Дальнейшими основными мероприятиями были: внешкольное распространение сельско-хозяйственных знаний и борьба с засухой. Кроме того, были организованы участки, огороды и сады, прокатные станции, случные пункты и т. д. Но переход к интенсивным формам земледельческого хозяйства тормозится в сильной мере, до сих пор господствующей общинной формой землепользования с трехпольем, (в дореволюционный период площадь, занятая общинным землепользованием, составляла 97% всей сельско-хозяйственной площади). В непосредственной связи с переходом к многополью стоит развитие продуктивного животноводства. Массовый спрос на улучшенных производителей, спрос и в $^1/_{10}$ части неудовлетворяемый при настоящем положении государственного племенного животноводства, развитие кооперативного животноводства и маслоделия свидетельствуют о том, что животноводство во многих районах превращается из подсобной отрасли хозяйства в преобладающую.

Огородничество, развивавшееся прежде почти исключительно среди русского населения, в настоящее время усиленно развивается и среди туземного населения. Голод 1921 г. показал всю важность этой отрасли сельского хозяйства, и посев огородных культур быстро увеличивался: в 1921 г.—24.231 дес., а в 1924 г.—почти 50.000 десятин.

Садоводство прежде давало крестьянству условно чистого дохода приблизительно 252 р. Вследствие крайнего упадка культурного состояния садов, доходность их упала до 108 р. против прежней. Из-за недостатка посадочного материала садоводство последние годы почти не развивается. С этой целью Наркомземом организовано 6 плодовых питомников (с питомником областной сел.-хоз. станции областного значения) и 13 кантонных, которые дадут возможность почти полностью удовлетворить спрос населения на посадочный материал.

Сел.-хоз. опытному делу в системе агрикультурных мероприятий принадлежит значительная роль. На опытную организацию возлагается изучение естественно-исторических (почвенных, климатических и др.) и экономических условий сел.-хоз., влияющих на его организацию и технику, и установление, путем научно-опытной работы, способов организации и техники хозяйства со всеми его отраслями, дающих наибольшее увеличение производительности сельского хозяйства. За последние 5 лет в сеть опытных учреждений вошли организованными единицами: 1) Казанская Областная сел.-хоз. опытная станция; 2) Усадское; 3) Спасское—луговые опытные поля; 4) 5 метеорологических станций; 5) Бугульминское 6) Лаишевское и 7) Спасское — опытные поля. Выявлены достижения опытных учреждений по технике полеводства, начаты работы по определению экономической выгодности улучшающих приемов и по установлению связи с крестьянским хозяйством.

Сел.-хоз. кооперация имеет в ТССР значительные успехи. На 1 октября 1926 года зарегистрировано 771 сел.-хоз. кооперативное объединение: трудовых земледельческих артелей—138, сел.-хоз. коммун—15 и сел.-хоз. товариществ—199. Из общего количества сельско-хоз. товариществ на долю производственных (молочных, маслодельных, животноводческих и др.), объединяющих отдельную отрасль хозяйства, приходится 38,2 и на долю сел. хоз. товариществ по совместной обработке земли—61,8%, кредитных и кредитно-кооперативных товариществ—166. По национальному составу имеется кооперативов: татарских—308, русских—381 и смешанных—82.

Землеустройство осуществлялось по двум основным направлениям: обеспечения интересов малоземельного населения и предоставления ему участков государственного земфонда под переселение. Всего на землях госфонда образовано 180 поселков, в составе 4.261 двора, 22.365 едоков, на площади 66.000 гектаров. Из них:

Татарских	132	двор.	3.404	едок.	17.538	земли	51.389 гект.
Русских	28	„	458	„	2.655	„	7.928 „
Нацмен	16	„	329	„	1.824	„	5.963 „
Смешанных	4	„	70	„	338	„	961 „

и с другой—создания новых рациональных форм землепользования, способствующих быстрому росту производительных сил сельского хозяйства. К настоящему времени насчитывается уже 206 сел.-хоз. коллективов, на площади 47.950 гектар, 571 сел.-хоз. поселков, на площади 197.000 гектар. Затронуто землеустройством 285.000 дворов, на площади 2.479.784 гектара. Таким образом, устроено 55% наличного числа дворов ТССР; из них: татарских—55%, русских 36%, нацмен—9%.

Сел.-хоз. мелиорация. За истекшее десятилетие мелиорирование крестьянских земель, главным образом, при землеустройстве, получило значительное развитие: построено 9 буровых колодцев, 172 деревянных шахтных колодца, 19 прудов с водосливами и водоспусками, 3 овраго-укрепительных сооружения и орошено 190 гектар. Одновременно возросла и инициатива самого населения в деле улучшения и использования бросовых и неудобных земель при широкой помощи органов сельхозкредита, а именно: 95 мелиоративных товариществ ТССР использовали 144.216 руб. долгосрочного кредита за счет, которого ими вновь

вовлечено в сел.-хоз. использование 1.525 гектар и построено 41 сооружение обводнительного характера. Организацией 2 кирпичных заводов, возобновлением работы 5 мастерских по выделке цементной кровельной черепицы, кредитованием сельского населения на глино-соломенное покрытие крыш и проведением в деревне специальных курсов по выработке огнеупорных материалов положено начало мероприятиям по борьбе за огнестойкость крестьянского жилища.

Лесное хозяйство. В пределах ТССР в настоящее время общая площадь лесов составляет 1.159.000 гект., разделяемая по категориям назначения: на госфонд — 933.000 гект., на переданные разным учреждениям — 17.300 гект. и на местфонд — 209.100 гект. По составу насаждений преобладают лиственные породы: бду — 18% и прочие — 67%, хвойные составляют — 15%, в том числе сосна 8% и ель — 7%. Процент лесистости ТССР 17,3% с колебаниями по кантонам от 9 — 24%. В лесах ТССР проведено экономическое районирование с выделением 4-х районов: 1) Казанский, 2) Арский, 3) Волжско-Камский, 4) Южно-Закамский. К 1 мая 1932 г. ТССР будет иметь всю площадь лесов, охваченную лесоустройством. Леса местфонда будут закончены лесоустройством в 1927/28 г. Отпуск леса сырорастущего и мертвого определяется в 3.368.000 *куб. м* ежегодно из лесов госфонда; отпуск леса из лесов местного значения составляет 408.000 *куб. м.* Главнейшим потребителем древесины является местное население, потребляющее 70% от всего годичного отпуска. Заготовка лесоматериалов и переброска их в малолесные кантоны для снабжения крестьянского населения и госучреждений производится Лесозагом Управлесами, который имеет программу в 473.000 *куб. м.* Валовой доход от леса на 1 гект. удобной лесной площади составляет в 1927 г. — 2 р. 58 коп.

Организация совхозов сосредоточена в руках Совхозтреста при Наркомземе, ведущего свою работу на принципах хозрасчета. В 1927 г. Татсовхозтрест располагал твердой сетью в 30 хозучастках (16 самостоятельных совхозов, 12 хуторов и 2 луговых хозяйства), с общей площадью в 25.919 гектар.

Ветеринария. Ветеринарная организация развивается в сторону наибольшего приближения ветеринарной помощи к населению, путем организации и оборудования ветеринарных участков на территории каждой волости. В настоящее время функционируют 125 ветучастков, из которых 52 врачебных и 75 фельдшерских при 32 ветлечебницах. В 1927 г. начато строительство 3-х ветлечебниц в волостных центрах.

Зам. Наркомзема ТССР *Дажин*

НАРКОМЗЕМ АКССР

СЕЛЬСКОЕ И ЛЕСНОЕ ХОЗЯЙСТВО КАРЕЛИИ

СЕЛЬСКОЕ хозяйство в Карелии, при наличии средне-благоприятных условий климата и почвы имеет ограниченные размеры, вследствие недостаточного количества удобных земель (заболоченность, гористость, каменистость), и мало благоприятных климатических условий, особенно в северных уездах. Основными чертами крестьянского хозяйства в Карелии являются — крайнее неустройство территории, натурально-потребительский характер и зерновое направление. Почти исключительное распространение имеет трехполье, однако, в последнее время намечается тенденция по развитию травосеяния в многопольных севооборотах и виковой смеси в паровом клину, а также значительное сокращение подсечного хозяйства.

По данным 1926 г. одно хозяйство, в среднем, имеет: пашни 1,7 дес., посевов 1,3 дес., сенокоса 5,2 дес., коров 1,8 и лошадей 0,8. Посевная площадь имеет следующую пропорцию культур за 1925 г.: на 100 дес. посева — ржи и пшеницы — 37,3; ячменя — 13,9; овса — 36,5; картофеля — 7,3; льна и конопли — 2,9; трав — 0,5; прочих — 1,6. Урожай в 1926 г. с десятины был: ржи — 57 пуд., овса — 76,4 пуд., ячменя — 65 пуд., льна 26,6 пуд. и картофеля — 632 пуда.

Дальнейшее направление с/х развития намечено по линии животноводческого хозяйства, работ по осушке и мелиорации неудобных пространств, заселения их путем колонизации и переселения с/г населением.

Лесное хозяйство. Гос. лесной фонд АКССР исчисляется в 14.797.236 десятин общей площади, из которых удобной лесной почвы — 9.602.569 десятин. По своему назначению, лесной фонд распределяется: а) леса общегосударственного значения, непосредственного ведения Управления Лесами, в количестве 10.718.608 дес., из которых удобной лесной почвы 7.080.764 дес., б) леса колонизационного фонда, переданные Мурманской железной дороге во временное пользование, общей площадью 1.628.435 дес., из коих удобной лесной почвы — 1.033.954 дес. и в) леса крестьянские, выделенные в леса местного значения, общей площадью 2.450.193 дес. с удобною лесною почвой 1.487.851 десятина. По отношению к общей территории АКССР, площадь удобной лесной почвы составляет 62,03%; по отдельным уездам % лесистости колеблется в пределах от 56,44% (Кемский уезд) до 72,97% (Повенецкий уезд); при незначительной плотности населения Карелии на одну душу приходится, в среднем, 42.02 дес. удобной лесной площади.

Основными породами Карельских лесов являются сосна, ель, образующие чистые и смешанные насаждения различных постоянных типов, в зависимости от условий их местопроизрастания.

В лесах общегосударственного значения и колонизационного фонда Мурманской ж. д. хозяйство направлено к выращиванию и отпуску пиловочной и строевой древесины. С площади годичной лесосеки выборочного и сплошного хозяйства ежегодный сметный отпуск, в порядке главного пользования, исчисляется в 502.422 куб. саж. массы различных сортиментов, с количеством пиловочных бревен 3.100.000 штук. Фактический отпуск древесины из лесничества Карелии выражался в 1923/24 операционном году — 2.658.362 *куб. м*, в 1924/25 г. — 4.419.446 *куб. м* и в 1925/26 г. — 5.584.901 *куб. м*.

Главным потребителем леса являются Местный Лесной Трест Карелле с, Лесной Трест—Севзаплес, Сев. Зап. Гос. Речное Пароходство, Мурманская ж. д., Лесозаготовительный Отдел Карельского Управления Лесами и другие государственные промышленные и хозяйственные предприятия С.-З. Области. Переработка древесины, экспортируемой за-границу через порты Белого и Балтийского морей, производится гос. лесными трестами на лесозаводах, находящихся в Беломорском, Онежском и Ладвинском районах, а также, частью, и на лесозаводах, расположенных вне территории Карелии (Севзаплес). Всего на территории Карелии находятся 14 лесозаводов с 54 рамами и с годовой потребностью в 38.880 тысяч куб. фут. В ближайшем же будущем явится неотложной задачей переход к интенсификации лесного хозяйства и к более полному использованию производительности лесов, т. е. их прироста, который выражается для всех лесов Карелии до 900.000 куб. саж. Леса Карельской Республики имеют весьма важное народно-хозяйственное значение.

Развитие местной промышленности, снабжение Ленинградской промышленности сырьем и увеличение экспорта являются важными факторами в деле восстановления экономической мощи и укрепления финансового положения, как АКССР, так и СССР в целом.

Наркомзем АКССР Архипов

УПРАВЛЕНИЕ ВОДНОГО ХОЗЯЙСТВА

СРЕДНЕ-АЗИАТСКИХ СОВЕТСКИХ СОЦИАЛИСТИЧЕСКИХ РЕСПУБЛИК СОЮЗА ССР

ИРРИГАЦИОННАЯ сеть Средней Азии представляет огромное и сложное хозяйство. Без воды в ней невозможно развитие сельско-хозяйственных культур. Общая протяженность оросительной сети достигает 100.000 *км* и имеет до 15.000 крупных и мелких сооружений. Отдельные каналы иногда достигают до 100 *км* длины. Технический персонал, обслуживающий оросительную сеть, насчитывает до 12.000 человек.

Главнейшими источниками орошения являются реки: Аму-Дарья с притоками: Сурхан, Вахш и др., Сыр-Дарья и ее составляющие Нарын, и Кара-Дарья, приток р. Сыр-Дарьи, Чирчик и Ангрен, р. Зеравшан, Кашка-Дарья, Мургаб, Чу, Илы и др. Около 98% всей ирри-

гационной сети построено с давних пор простейшим способом, путем устройства в берегах рек головных сооружений из камня и хвороста, дерева и земли. Этими головными сооружениями вода забирается и проводится по магистральным каналам. В магистральных каналах устраиваются выпуски, через которые вода проходит по распределительным каналам, а из распределительных каналов вода выпускается в небольшие оросительные каналы (арыки), которые и подводят воду к полевой сети. Все эти головные сооружения, построенные без применения европейской техники и из простейших материалов являются чрезвычайно непрочными и часто во время паводков сносятся, причиняя иногда населению большие бедствия.

В царское время ирригация управлялась специальными областными ирригаторами, арык-аксакалами и мирабами.

В задачи этого аппарата входило общее регулирование распределения воды и руководство ремонтными работами, выполняемыми самим населением. Царское правительство почти вовсе не занималось туземными системами и содержание их в порядке целиком лежало на обязанности населения.

Правительством уделялось лишь некоторое внимание устройству новых систем инженерного типа, которые имели назначение орошения новых земель, с целью колонизации. Таким образом, были построены системы Голодно-Степская, орошающая ныне до 50.000 гектар, Байрам-Алийская — до 30.000 гектар, Кара-Станская — до 8.000 гектар и начата система на реке Чу, имеющая целью оросить до 250.000 гектар, постройка которой во время европейской войны прекратилась.

Во время революции в пределах бывш. Туркестанской ССР было образовано особое Управление Водного Хозяйства, которое заведывало всеми ирригационными системами и производило на них все работы.

В довоенное время вся ирригационная сеть Средней Азии орошала около 3.743.000 гектар, что давало, в среднем, на душу населения около полудесятины, а на хозяйство около 2½ гектар, между тем, как для крепкого хозяйства хлопкового района требуется надел около 5 гектар. Естественно, поэтому было ожидать, что сокращение культурной площади, в особенности поливной, неизбежно повлечет за собой сельско-хозяйственный кризис. Такой кризис создался в период революции, после чрезвычайно сильного паводка 1921 года, сократившего валовую поливную площадь до небывалых пределов и произведшую большие разрушения на системах.

По данным ЦСУ, общая поливная площадь, в пределах бывшей Туркреспублики, в 1922 г. сократилась с 2.640.000 гектар до 1.298.000 гектар, т. е. больше чем на 50%, а хлопковая площадь с 594.000 гектар до 56.000, т. е. больше чем в 10 раз. По всей Средней Азии в этом же году общая поливная площадь сократилась с 3.740.000 гектар до 2.178.000 гектар, а хлопковая площадь с 737.000 гектар до 63.000. Таким образом, в среднем, на хозяйство падало всего около 1½ гектар поливной земли. В конце 1922 года и начале 1923 года, Центральным Советским Правительством было обращено серьезное внимание на ирригацию Туркестана и отпущено около 4.500.000 рублей на восстановление работы. С получением средств, деятельность водных органов была направлена, главным образом, на восстановление разрушенных сооружений туземного типа, при чем в постройке их стали применяться инженерные знания и более прочные материалы как, например, цемент, железо и т. д. В 1923 году план ирригационных работ, намеченный Управлением Водного Хозяйства, хотя был выполнен всего на половину в поливном сезоне, однако, это уже дало возможность увеличить поливную площадь с 2.298.000 гектар до 1.688.000 гектар, а хлопковую площадь — с 56.000 гектар до 167.000 гектар.

В 1923/24 г. Центром снова было отпущено на ирригацию Туркестана более 6.500.000 рублей, благодаря которым был закончен план работ 1922/23 г. и выполнен ряд новых работ, которые обеспечили полив уже 1.867.000 гектар и хлопковых посевов около 330.000 гектар. Кроме этого, отпуск средств дал возможность Водхозу поставить ряд крупных обследований и изысканий в районе Чирчик-Ангренском и др., с целью переустройства старых туземных систем, а также основательно починить главнейшую оросительную сеть.

В общей сложности, за 2 года работы было всего истрачено на Туркестанскую ирригацию свыше 22.000.000 рублей, из коих около 11.000.000 рублей падает на работы, выполняемые самим населением, и около 11.000.000 рублей, отпущенных Центральным Советским Правительством. В тяжелом состоянии оказалась также ирригационная сеть бывш. Бухары и Хорезма, в особенности, в последнем. Так, в Хорезме в довоенное время орошалось всего до 275.000 гектар, из коих под хлопком около 55.000 гектар. В 1922 году в Хорезме общая площадь сократилась до 165.000 гектар, а хлопковая — до 4.000 гектар. Тогда как в Туркреспублике, как указано выше, с 1923 года поливная площадь быстро повышалась, в Хорезме она остается на том же уровне и только вследствие ряда мер, предпринятых Главхлопкомом, хлопковая площадь с 4.000 десятин в 1924 году достигла 20.000 гектар. В бывшем Хорезме все ирригационные работы выполнялись исключительно самим населением, при чем затрата натурповинности на один поливной гектар достигала 19 руб., тогда как в Туркреспублике, в среднем, она не превышала 3 руб. 50 коп. За период 1923/24 года Управлением

Водного Хозяйства Туркреспублики был выполнен ряд крупных строительных работ, как например: восстановление разрушенного Караспанского барража, постройка Ак-Карадарьинского вододелителя на Зеравшане, устройство железобетонного сифона на канале Розенбах в Фергане, постройка Ирджарского распределителя с целью орошения до 10.000 гектар новой земли; приступлено к постройке Тедженской плотины, у железнодорожной станции того же имени и к переустройству Даргомского узла; на Зеравшане построен ряд бетонных водосбросов, вододелителей и перепадов, отремонтирована большая Гиндукушская плотина на Мургабе и целый ряд гидротехнических сооружений на всех системах. По ирригационным исследованиям в значительной мере восстановлена гидрометрическая сеть, проведен ряд работ по гидравлическим исследованиям, построен тарировочный бассейн для проверки измерительных приборов, открыта опытно-оросительная станция близ Ташкента, произведены гидрогеологические исследования по Зеравшану, Чирчику и другим источникам, а также произведены почвенные исследования и работы по фактическому гидромодулю. Много сделано в области статистико-экономического обследования в различных районах бывш. Туркреспублики и отчасти бывш. Хорезма и Бухары; в частности, приступлено к организации текущей статистики по регистрации поливных площадей в масштабе Средней Азии. Создано 3 гидротехнических школы: школа десятников, дневной и вечерний гидротехникум, с общим числом учащихся около 500 человек. Организовано периодическое издание журнала „Вестник Ирригации" и налажено издание отдельных трудов по ирригации. Рядом с мероприятиями, произведенными УВХ Туркреспублики за счет Союзного Госбюджета, предприняты шаги по привлечению населения к восстановлению систем в форме организации Мелиоративных Товариществ.

В 1925·26 г. организовано было мелиоративных товариществ — 41.

На 1925 год Центром отпущено на ирригацию Средней Азии 12.600.000 рублей. План ирригационных работ в этом году носит несколько иной характер, чем прошлого года; в предыдущие годы задачей водных органов было — удовлетворить насущную потребность в воде, путем восстановления разрушенных сооружений. Поэтому, мероприятия Туркводхоза не могли следовать строго в плановом порядке, ибо в период вегетации часто возникала немедленная потребность в производстве неплановых работ экстренного характера, чтобы обеспечить непредусмотренные посевными планами земли поливом, и, конечно, такие работы нарушали установленный план и самые работы, произведенные на спех, обходились дороже. В 1925 г. условия изменились: существующие исправленные системы обеспечивают посевной план водой и поэтому бывш. Туркводхоз, реорганизованный теперь в Средне-Азиатское Управление Водного Хозяйства, главное свое внимание обращает на обследования и изыскания по главнейшим системам Средней Азии, в целях наиболее полного использования запасов вод и переустройства больших систем. Одновременно с организацией Туркводхоза, в Средазводхозе были организованы Водхозы Нацреспублики, так как в 1925 г. произошло национальное размежевание Средней Азии. Организованные в этом году обследовательские и изыскательно-строительные партии охватывают в той или иной степени почти все важнейшие системы в Средней Азии.

Главнейшими работами этой категории намечены: продолжение изысканий в Чирчик-Ангренском районе с целью переустройства старых систем и доведения поливной площади с 247.000 гектар до 350.000, а также выяснения вопроса о полном использовании Чирчик-Ангренского бассейна с устройством водохранилищ в горах и барража на реке Чирчике с целью орошения до 1.000.000 гектар земли; в этом же районе производятся строительные работы по осушению земель на системе Кара-Су, составлена и утверждена общая схема переустройства всего бассейна. К постройке этой схемы уже приступлено, а именно произведено расширение ар. Анхор, проходящего через г. Ташкент — на нем построены крупные бетонные сооружения, железобетонный мост под трамвай и т. п. На левом берегу Чирчика приступлено к работам по орошению и осушению земель по системе ар. Кара-Су, на этом участке в порядке земреформы производится и заселение.

По бассейну реки Зеравшан — продолжение изысканий с целью переустройства Зеравшанской системы. Строительные работы в Зеравшане в 1925 г. состояли по объяснению голов Зарыков: Янги-Казан и Даргом с постройкой бетонных переходов. Цель работ — обеспечить надежду и подачу воды на 80.000 гектар хлопковых земель.

По Аму-Дарье были организованы 4 изыскательных партии: Куня-Дарьинская, в целях проведения из Аму-Дарьи нового канала для питания старых заброшенных систем в Куня-Дарьинском районе; Тюя-Муюнская — с целью переустройства главнейших Хорезмских каналов, с увеличением орошаемой площади до 225.000 гектар.

Конечной целью изыскания этой партии является переустройство ирригационных систем бывшего Хорезма и Аму-Дарьинской Области с тем, чтобы обеспечить надежный запас воды из р. Амур-Дарьи и впоследствии орошать самотеком земли этого района, вместо существующих чигарных установок. Последние 2 партии Керкинская и Мервская имеют задачей пропуск воды из Аму-Дарьи по Келифскому Узбою в Мургаб и Теджен для обводнения лучших хлопковых земель в Мервском оазисе.

Организована Мургабская Партия с целью переустройства всей Мургабской системы с устройством водохранилища в верховьях Мургаба.

Приступила к работе изыскательная партия в Кашка-Дарьинском районе, с целью выяснения возможности переустройства существующей системы для орошения Каршинского района.

Работает также большая изыскательная партия в Ферганском районе, с целью переустройства Кампыр-Раватского узла и главнейших систем Ферганы, с целью урегулирования водопользования и доведения орошения в ближайшее пятилетие до 100.000 гектар.

Строительство 1924/25 года осуществилось в следующих районах:

В Ферганском районе производилось: восстановление орошения Балыкчинского участка на площади около 2.500 гект., постройка распределительного узла на крупной магистрали Шарихан-Сай у сел. Ходжеват, у селения же Буйдак выполнялись значительные берегоукрепительные работы по Шарихан-Саю, у селения Ассаке ремонтировано 25 шлюзов. На Аравансае построен вододелитель.

В Чирчик-Ангренском районе производились осушительные работы по Коллектору № 7, расширение существующих каналов Анхор и Рават с постройкой регулятора и выпусков мостов.

В Катта-Курганском районе ремонтирован бетонный вододелитель в голове канала Нарпай, построен сифон Янги-Кент и распределитель Янги-Кент Карасу, ремонтировано 7 существующих бетонных выпусков из канала Нарпай.

В Зеравшанском бассейне Управлением Зеравшанских работ приступлено к переустройству верхнего левобережного, так называемого, Янги-Даргомского узла, в целях улучшения существующего водопользования на площади до 95.000 гектар.

Прокопан верховой участок Янги-Даргома; русло бетонировано, построен ряд перепадов; оборудован подъездной тракт мостами.

В Голодной Степи построено два постоянных перегораживающих сооружения, взамен пяти туземных подпруд, требовавших на ремонт ежегодно около 20.000 рублей средств водопользователей, далее продолжаются работы по постройке Ирджарского распределителя для орошения 10.000 гект.

В Ташкентском районе заканчивалось постройкой крупное сооружение— плотина на р. Теджене вблизи железной дороги.

В целях механизации работ, использованы скрепера и волокуши; для ремонта экскаваторов построена Ленинская База в Чарджуе, куда свезено и отремонтировано пять Чуйских электрических экскаваторов. Часть Ширабадских (всего пять) экскаваторов, два экскаватора „Марион", один экскаватор „Любек". Кроме того, отремонтирован и доставлен из Москвы в Ташкент экскаватор „Мониган".

Пущено в работу было 3 экскаватора, из них два на работах по Янги-Даргому и один по Чирчик-Ангрену по расширению русла канала Анхор.

В 1924/25 году продолжались и значительно развивались научно-исследовательские работы, приступлено к научным исследованиям по гидромодулю и организации опытно-оросительных станций в Бухаре, Голодной Степи, Зеравшане и Мургабе; по гидрогеологии: в Голодной Степи, Чирчик-Ангрене, Зеравшане, Копет-Даге и обработка прошлогодних материалов; статистико-экономические исследования — на системе Зеравшан, в пределах Бухары, в бассейне Кашка-Дарьи, в районе южного и северного Хорезма, в Фергане и обработка данных прошлого года; почвенно-ботанические исследования — в Зеравшанской долине, Голодной степи, Ташкентском районе с составлением почвенно-ботанических карт и обработка прошлогодних материалов; гидрометрические исследования — в районах Верхне- и Нижне-Сыр-Дарьинском, Зеравшанском, Джетысуйском, в Туркмении — установление новых гидрометрических станций и гидрометрических постов и обработка прошлогодних материалов. Точно так же в этом году поставлен учет поливных земель на большинстве систем Средней Азии с тем, чтобы в 1926 году иметь точные сведения об орошаемых землях Средней Азии.

Поставлено 2 отряда по всестороннему изучению 2-х небольших систем в Фергане и Бухаре, в виде опыта в отношении методики с целью выяснения рентабельности с тем чтобы в последующие годы поставить такие же работы на целом ряде главнейших систем. Продолжаются работы по печатанию периодических изданий и подробных курсов по ирригации и другим отраслям ирригационной техники. В гидротехнических школах продолжается обучение в дневном гидротехникуме, в количестве 132 человек, из коих 75% из коренного населения, находящихся на иждивении Средне-Азиатского Водхоза; в вечернем гидротехникуме — 290 человек и в школе десятников — 87 человек. Организованы были краткосрочные курсы эксплоатационных статистиков и гидрометров, по прохождении которых они рассылаются по существующим системам. Кроме работ, производимых Средне-Азиатским Водхозом, производятся работы еще Национальными Республиканскими Водхозами по ремонту гидротехнических сооружений, а также постройка новых — на второстепенных системах.

В 1925/26 году на ирригацию Средней Азии было отпущено Центром около 23 миллионов рублей. В организационном отношении, в связи с Нацразмежеванием, ирригацией ведали Водхозы Нацреспублик и Межнацводхоз, ведавший работами на Межнациональных системах. В 1925/26 году развивалась программа работ, начатая в 1924/25 году.

В части изысканий, помимо прошлогодних районов выдвинуты были новые — Ширабадский, в целях переустройства и развития нового орошения на площади около 50.000 гект., Джизако-Ходженский, в целях переустройства и улучшения существующих систем Иски-Тюя-Тартара, Санзара, Закмин-Су и Ходжа-Бакиргана. Образована новая изыскательская партия в Нижне-Сыр-Дарьинском районе, охватывающая район от Голодной Степи до Аральского моря. Кроме того, производились изыскания в Арысском районе, в целях развития орошения в районе гор. Арыси и земель, расположенных вдоль железной дороги.

По строительству — продолжались работы в бассейне р. Зеравшана по Янги-Даргомскому каналу, в Фергане приступлено к переустройству Янги-Арыкской системы в головной части; ожидаемый ближайший эффект — 3.500 гектар; в Голодной Степи производились работы по подсыпке дамб левой ветки и по устройству Ирджарского сброса; в Чирчик-Ангренском районе приступлено было к переустройству Боз-Су Захского тракта; в части подготовительных работ в Чуйском районе продолжались ранее начатые работы по постройке Самсоновского канала для орошения около 3.000 гект. и по развитию орошения в Краснореченском районе; в Туркмении начаты были работы по постройке канала имени Мора. В части Казакской территории начаты работы по орошению 12.500 гектар Чар-Дарьинских земель.

Кроме того, произведен ряд ирригационных работ в порядке земреформы в Фергане, Чирчик-Ангрене, Зеравшане и Туркмении.

В части научно-исследовательских работ надлежит отметить создание Института Водного Хозяйства, объединяющего почти все исследовательские работы в Средней Азии. Одновременно с развитием крупного строительства, возник и прорабатывался вопрос о переводе существующих

систем на самооправдание, поставлен вопрос о самоокупаемости ирригационного строительства. Намечены пути к переводу эксплоатационных расходов по ирригации на местный бюджет.

Туркестанским Управлением Водного Хозяйства был также разработан пятилетний план ирригационных работ, по которому намечалось проведение работ по коренному переустройству систем Средней Азии.

По осуществлении пятилетнего плана возможно довести орошаемую площадь по Средней Азии до 3.723.000 гектар и хлопковую — до 1.008.758 гектар, при затрате общих средств (Госбюджет, Мел. Фонд и средства населения) в сумме 217.525.000 рублей. Если поставить вопрос об использовании главнейших источников орошения, с устройством значительных водохранилищ и коренного переустройства всех систем, то можно получить дополнительную площадь орошения по Средней Азии до 8.000.000 гектар, из коих хлопковой площади до 3.000.000 гектар, на что потребуется при условии применения механического оборудования работ до 1.200.000.000 рублей. При осуществлении этой задачи, СССР может ежегодно получать хлопка до 60.000.000 пуд.

В связи с национальным размежеванием в Средней Азии, Туркестанское Управление Водного Хозяйства преобразовано в Управление Водного Хозяйства Средней Азии, а во вновь образуемых республиках и автономных областях организованы отдельные Управления Водного Хозяйства. На Средазводхоз возложены: крупное обследование, изыскания и строительство по главнейшим системам, имеющим межнациональное значение, постановка общей гидрометрии на этих системах, опытно-оросительное дело, контроль за выполнением всех ирригационных работ.

На Управлении Водного Хозяйства национальных республик и областей возложено: управление системами, эксплоатация их и поддержание в порядке оросительных систем и производство всех ирригационных работ на системах, имеющих национальное значение.

Финансирование ирригационных работ осуществляется следующим образом: все работы по содержанию в порядке, ведению полевой и подводящей к полям сети, лежат целиком на обязанности водопользователей, как элемент, входящий в круг сельско-хозяйственных полевых работ, Правительство же оказывает в этой части населению содействие в мелкой механизации работ. Очистка распределительных и средних магистралей, ремонт сооружений на них или устройство новых сооружений — пока производятся на средства казны, но постепенно переносятся на Мелиоративные Товарищества водопользователей, с возложением на них и расходов по содержанию всего низшего эксплоатационного персонала, при чем эти части систем передаются, в смысле управления, в полное ведение этих Товариществ.

Постройка больших гидротехнических сооружений на главных системах и коренное переустройство их производится на средства национального бюджета Средне-Азиатских республик, как общий национальный расход, а по системам, имеющим значение межнациональное, за счет бюджета СССР.

Научные исследования, изыскания и проектировка по всем работам, ставящим целью переустройство национальных систем, также производятся за счет национального бюджета, а по системам межнациональным—за счет общесоюзного бюджета.

Новое орошение небольшими площадями, а также машинное орошение, преимущественно, производится средствами Мелиоративных Товариществ и до некоторой степени привлечением частного капитала; Союз ССР здесь участвует лишь в организации кредита и технического надзора. Новое орошение большими площадями осуществляется исключительно Советской властью, в виде специальных ассигнований, в целях переселения земледельцев из густо населенных мест на новые земли. Эта категория работ по орошению может также производиться путем концессий, как смешанным (государство и частный капитал), так и чистым (частный капитал) с предоставлением права концессионеру эксплоатации: или только воды, или же воды и земли.

ГОССЕЛЬСКЛАД

ГОСУДАРСТВЕННЫЕ СЕЛЬСКО-ХОЗЯЙСТВЕННЫЕ СКЛАДЫ

ГОСУДАРСТВЕННЫЕ Сельско-хозяйственные Склады Народного Комиссариата Земледелия РСФСР (Госсельсклад) производят повсеместно на территории Республики снабжение населения орудиями и средствами сельско-хозяйственного производства — машинами, семенами, удобрениями, средствами борьбы с вредителями. До революции снабжение сельского хозяйства машинами производилось через земские, кооперативные, государственные (почти исключительно в Сибири), но, главным образом, через частные склады. На долю последних приходилось не менее 75% всей торговли машинами. При таком соотношении государственно-общественной и частной торговли, конечно, нельзя было строить планового машиноснабжения, нельзя было направлять хозяйство по линии усовершенствованных форм. Машиноснабжение было простой торговлей. Частные фирмы сбывали наиболее выгодный им товар, мало считаясь с нуждами отдельных потребителей и с требованиями агрокультурной техники.

Задачи Госсельсклада заключаются в содействии восстановлению и развитию сельского хозяйства путем снабжения земледельческого населения доброкачественными, отвечающими агрономическим требованиям сельско-хозяйственными машинами, орудиями, сортовыми семенами, удобрениями и проч. средствами сельско-хозяйственного производства. Эти задачи с достойной полнотой определяют Всесоюзное значение Госсельсклада. Он является не простым торгом НКЗ, а призван быть одним из основных звеньев в ряду других его органов, задачи которых не ограничиваются лишь восстановлением сельского хозяйства, т. е. доведением его до уровня, на котором оно остановилось перед империалистической войной, а направлены к дальнейшему развитию, к реорганизации сельского хозяйства на новых социалистических началах. Такая реорганизация совершается путем постепенной механизации сельского хозяйства, путем перехода к многополью и т. д. Госсельсклад, выполняя возложенные на него задачи, является проводником в крестьянскую толщу усовершенствованных машин, чистосортных семян с гарантией за качество, удобрений и т. д. Всю свою работу Госсельсклад производит по плану, согласованному с НКЗ, как в центре, так и на местах.

Госсельсклад учрежден в начале марта 1922 г., когда, в связи с НЭП'ом, потребовалось изменение существовавшего до того времени способа бесплатного снабжения сельского хозяйства, а вместе с тем и переустройство органов снабжения. В центре, в Москве, был организован Госсельсклад, а на местах — Облсельсклады, Губсельсклады, Усельсклады, Райсельсклады и т. д. Каждый из государственных сельско-хозяйственных складов являлся самостоятельным предприятием с собственным капиталом. Ни в какой зависимости от центра они не состояли. Эта широкая децентрализация очень скоро выявила дефекты, главным из которых была распыленность средств и невозможность составить единый производственный план по заготовкам. Поэтому уже в конце 1922 г., в целях концентрации средств, в целях придания делу снабжения планового характера, в целях объединения заготовительной деятельности, было признано целесообразным централизовать все государственные сельско-хозяйственные склады в одну систему. Централизация состоялась и была проведена на основании специального постановления ЭКОСО РСФСР от 14 сентября 1923 г. С этого времени почти все местные склады со всем активом и пассивом перешли в ведение Госсельсклада на правах его Отделений. В результате, получилась организация с основным капиталом в 12 милл. руб. и вступительным балансом на 1 октября

1923 г. в 35,7 милл. руб. В 1926 г. в системе снабжения населения средствами сельско-хозяйственного производства через государственную организацию произошла крупная реформа. Чрезвычайный рост сбытовых операций за последние три года потребовал от центральной машинопроводящей организации не только крупных оборотных капиталов, но и изменения самых организационных форм этой организации. В соответствии с этим, было признано необходимым систему Государственных Складов реорганизовать.

Реорганизация эта пошла по пути перехода системы на акционерные начала. Семь крупных областных и краевых Отделений Госсельсклада уже преобразованы в Акционерные Общества по сельхозснабжению, а за последнее время организовано центральное Республиканское Акц. Об-во Сельхозснабжение, в основу которого вошел весь аппарат Центрального Управления Госсельсклада.

Указанные акционерные общества по сельхозснабжению, вместе с Госсельскладом (и с Центральным Республиканским Акц. Общ.) и его Отделениями, составляют на территории РСФСР единую государственную систему, которая ведет операции по снабжению крестьянства средствами сельско-хозяйственного производства. Наряду с этой государственной системой, те же операции проводит кооперативная система в лице Сельскосоюза и его периферии.

Аппарат Госсельсклада обслуживает почти всю территорию РСФСР. Он состоит из Центрального Управления в Москве с Хорошовским сельско-хозяйственным складом (близ Москвы) и местных отделений-складов, в количестве 200. В это число входят 7 Акционерных Обществ: Северо-Западное — в Ленинграде, Северо-Кавказское — в Ростове н/Дону, Уральское — в Свердловске, Сибирское — в Новосибирске, Дальне-Восточное — в Хабаровске, Башкирское — в Уфе и Казакское — в Кзыл-Орде. Затем имеются 28 областных и губернских Отделений, непосредственно подчиненных Центру, и 93 уездных и районных складов, являющихся филиалами губернских и областных Отделений. Ниже уездного масштаба Госсельсклад работу проводит через сельско-хозяйственную кооперацию. В данное время сеть государственных сельско-хозяйственных складов представляется в следующем виде:

1. Архангельское Губ. Отделение	В г. Архангельске.
2. Астраханское Краевое „	„ „ Астрахани.
3. Владимирское Губ. „	„ „ Владимире.
С филиалами:	
1) Ковровский уездн. с.-х. склад	В г. Коврове.
2) Вязниковский „ „ „	„ „ Вязниках.
4. Вологодское Губ. Отделение	„ „ Вологде.
5. Вотское Областное Отделение	„ „ Ижевске.
С филиалом:	
1) Глазовский уездн. с.-х. склад	В г. Глазове.
6. Воронежское Губ. Отделение	„ „ Воронеже.
С филиалами:	
1) Россошское уездн. Отделение	В г. Россоше.
2) Кантемировское районное Отделение	В сл. Кантемировке (Богучарского у.).
3) Калачевское „ „	В с. Калач, Богуч. у.
4) Валуйское уездн. Отделение	В г. Валуйки.
7. Вятское Губернское Отделение	„ „ Вятке.
С филиалами:	
1) Яранский уездн. с.-х. склад	В г. Яранске.
2) Котельнический уездн. с.-х. склад	„ „ Котельниче.
3) Малмыжский „ „ „	„ „ Малмыже.
8. Клинцовское районное Отделение	„ „ Клинцы (Брянск. г).
9. Галичское районное Отделение	„ „ Галич.
10. Киргизское Областное Отделение	„ „ Пишпек (ныне г. Фрунзе).
С филиалами:	
1) Джаляль-Абадское Окр. Отд.	В г. Джаляль-Абад Кара-Киргиз. Авт. обл.
2) Агентство в г. Ош	„ „ Ош.
11. Курское Губернское Отделение	„ „ Курске.

С филиалами:

1) Щигровский уездн. с.-х. склад . . . . . В г. Щиграх.
2) Старооскольский „ „ . . . . . „ „ Старом Осколе.
3) Борисовский районный склад . . . . . В сл. Борисовка (Грайворонского у.).

12. Отделение Госсельсклада в Респ. Немцев Поволжья. . . . . В г. Покровске.

С филиалами:

1) Лесно-Карамышский районный с.-х. склад . . . . . В с. Лесном Карамыше.
2) Марксштадтский кант. склад . . . . . В г. Марксштадте.
3) Ровненский „ „ . . . . . „ „ Ровном.
4) Красно-Кутский „ „ . . . . . „ с. Красном Куте.

13. Нижегородское Губ. Отделение . . . . . „ г. Нижнем-Новгороде.

С филиалами:

1) Арзамасское уездн. Отд. . . . . В г. Арзамасе.
2) Павловское „ „ . . . . . „ „ Павловске н/Оке.
3) Сергачевское „ „ . . . . . „ „ Сергач.

14. Оренбургское Губернское Отделение . . . . . „ „ Оренбурге.

С филиалами:

1) Орский уездн. с.-х. склад . . . . . В г. Орске.
2) Каширинский „ „ . . . . . „ „ Каширинске.

15. Орловское Губернское Отделение . . . . . „ Орле.

С филиалами:

1) Болховский уездн. с.-х. склад . . . . . В г. Болхове.
2) Елецкий „ „ „ . . . . . „ „ Ельце.
3) Ливенский „ „ „ . . . . . „ „ Ливнах.
4) Дмитровский „ „ „ . . . . . „ „ Дмитрове.
5) Малоархангельский „ „ „ . . . . . „ „ Малоархангельске.

16. Пензенское Губернское Отделение . . . . . „ „ Пензе.

С филиалом:

1) Булычевское район. Отделение . . . . . Ст. Булычево.

17. Рязанское Губернское „ . . . . . В г. Рязани.

С филиалами:

1) Зарайский уездн. с.-х. склад . . . . . В г. Зарайске.
2) Михайловский район. „ . . . . . „ „ Михайлове.
3) Скопинский уездн. „ . . . . . „ „ Скопине.
4) Раненбургский уездн. с.-х. склад . . . . . „ „ Раненбурге.
5) Ряжский „ „ „ . . . . . „ „ Ряжске.
6) Ухоловское район. Отделение . . . . . В с. Ухолово.

18. Самарское Губернское Отделение . . . . . В г. Самаре.

С филиалами:

1) Пугачевский район. с.-х склад . . . . . В г. Пугачеве.
2) Бузулукский уездн. „ „ . . . . . „ „ Бузулуке.
3) Сорочинское район. Отделение . . . . . В с. Сорочинском.
4) Бугурусланский уездн. склад . . . . . „ г. Бугуруслане.
5) Мелекесский „ „ . . . . . „ „ Мелекесе.
6) Абдулинский „ „ . . . . . „ „ Абдулино. Бугурусланск. уезда.
7) В селе Большая Глушица районное Отделение . . . . . В с. Большая Глушица.

19. Саратовское Губернское Отделение . . . . . „ г. Саратове.

С филиалами:

1) Аткарский уездн. склад . . . . . В г. Аткарске.
2) Кузнецкий „ „ . . . . . „ „ Кузнецке.
3) Петровский „ „ . . . . . „ „ Петровске.
4) Сердобский „ „ . . . . . „ „ Сердобске.
5) Камышинский „ „ . . . . . „ „ Камышине.
6) Балашовский уездный склад . . . . . „ „ Балашове.

Его филиал:

а) Еланское районное Отделение . . . . . В с. Елани.
7) Вольский уездный с.-х. склад . . . . . В г. Вольске.
8) Новоузенский уездный с.-х. склад . . . . . „ „ Новоузенске.

Его филиал:

а) Дергачевский район. с.-х склад . . . . . В с. Дергачах.

20. Смоленское Губернское Отделение . . . . . В г. Смоленске.

С филиалами:

1) Дорогобужский уездн. с.-х. склад . . . . . В г. Дорогобуже.
2) Сычевский „ „ „ . . . . . „ „ Сычевке.
3) Ельнинский „ „ „ . . . . . „ „ Ельне.
4) Ярцевский „ „ „ . . . . . „ „ Ярцеве.
5) Вяземский „ „ „ . . . . . „ „ Вязьме.

21. Сталинградское Губернское Отделение . . . . . „ „ Сталинграде.

С филиалом:

а) Хоперское Окружное Отделение . . . . . При ст. Урюпинская.

22. Тамбовское Губернское Отделение . . . . . В г. Тамбове.

С филиалами:

1) Козловский уездный с.-х. склад . . . . . В г. Козлове.
2) Кирсановский „ „ „ . . . . . „ „ Кирсанове.
3) Борисоглебский „ „ „ . . . . . „ „ Борисоглебске.
4) Липецкий „ „ „ . . . . . „ „ Липецке.

23. Тверское Губернское Отделение . . . . . „ „ Твери.

С филиалами:

1) Новоторжский уездн. с.-х. склад . . . . . В г. Торжке.
2) Бежецкий „ „ „ . . . . . „ „ Бежецке.
3) Кашинский „ „ „ . . . . . „ „ Кашине.
4) Вышневолоцкий уездный с.-х. склад . . . . . „ „ Вышнем-Волочке.
5) Калязинское Районное Отделение . . . . . „ „ Калязине.

24. Тульское Губернское Отделение . . . . . „ „ Туле.

С филиалами:

1) Алексинский уездный с.-х. склад . . . . . В г. Алексине.
2) Богородицкий „ „ „ . . . . . „ „ Богородицке.
3) Плавский „ „ „ . . . . . „ „ Плавске.

25. Ульяновское Губернское Отделение . . . . . „ „ Ульяновске.

С филиалами:

1) Ардатовское уездное отделение . . . . . В г. Ардатове.
2) Сызранское „ „ . . . . . „ „ Сызрани.

26. Областное Отделение Госсельсклада в Чувашской Республике. . „ „ Чебоксарах.

С филиалами:

1) Ядринский уездный с.-х. склад . . . . . В г. Ядрине.
2) Канашское Районное Отделение . . . . . На ст. Канаш.

27. Ярославское Губернское Отделение . . . . . В г. Ярославле.

С филиалами:

1) Рыбинский уездный с.-х. склад . . . . . В г. Рыбинске.
2) Ростовский „ „ „ . . . . . „ „ Ростове.

28. Московское Губернское Отделение . . . . . „ „ Москве.

Акционерные Общества.

I. Северо-Кавказское Краевое Акц. Об-во торговли с.-х. инвентарем и товарами (с 3 оптово-розничными магазинами) . . . . . В г. Ростове н/Дону.

Его филиалы:

1) Донецкое Окружное Отделение . . . . . В г. Миллерово.
2) Краснодарское „ „ . . . . . „ „ Краснодаре.
3) Ставропольское „ „ . . . . . „ „ Ставрополе.

Его филиалы:

а) Петровское агентство . . . . . В г. Петровске.
б) Курсавское „ . . . . . пос. Курсавка. Ставр. окр.
4) Армавирское Окружное Отделение . . . . . В г. Армавире.
5) Сальское „ „ . . . . . „ „ Сальске.
6) Пятигорское „ „ . . . . . „ „ Пятигорске.
7) Георгиевская Районная Контора . . . . . „ „ Георгиевске.
8) Прикумская „ „ . . . . . „ „ Прикумске.

II. Северо-Западное Акц. Об-во снабжения с.-х. инвентарем и товарами . . . . . „ „ Ленинграде.
Кингисеппский филиал. . . . . „ „ Кингисеппе.
1) Псковское Губернское Отделение . . . . . „ „ Пскове.
(С 1 филиалом).

Его филиалы:

1) Островский . . . . . В г. Острове, Псков. г.
2) Порховский . . . . . „ „ Порхове, „ „
3) Опочецкий . . . . . „ „ Опочке „ „
4) Себежский. . . . . „ „ Себеже „ „
5) Бежаницкий . . . . . „ „ Бежаницы, Новот. у., Псков. г.
6) Невельский . . . . . „ „ Невель.

2) Новгородское Губернское Отделение . . . . . „ „ Новгороде.

С 2-мя филиалами:

3) Череповецкое Губернское Отделение . . . . . В г. Череповце.

С 1-м филиалом.

4) Старорусское уездное Отделение . . . . . „ „ Старая Русса.

Его филиалы:

а) Лычковский . . . . . Ст. Лыково.
5) Боровическое Уездное Отделение . . . . . В г. Боровичи.
6) Великолуцкое „ „ . . . . . „ „ Великие Луки.

Его филиалы:

а) Торопецкий . . . . . В г. Торопце.
б) Велижский . . . . . „ „ Велиже.
7) Лужское Уездное Отделение . . . . . „ „ Луге.
8) Петрозаводское „ „ . . . . . „ „ Петрозаводске.

Его филиал:

а) Лодейное Поле . . . . . В г. Лодейное Поле.

III. Сибирское Краевое Акц. Об-во торговли с.-х. инвентарем и товарами . . . . . „ „ Новосибирске.

Его филиалы:

1) Новосибирское Окружное Отделение . . . . . В г. Новосибирске.

Его филиалы:

а) Каргатское Районное Отделение . . . . . Ст. Каргат.
б) Черепановское „ „ . . . . . В с. Черепанове.
2) Каменское Окружное Отделение . . . . . В г. Камень.
3) Барабинское „ „ . . . . . „ „ Барабинске.
4) Омское „ „ . . . . . „ „ Омске.

Его филиалы:

а) Калачинское Районное Отделение . . . . . В с. Калачинском.
б) Тарское Окружное „ . . . . . В г. Таре.
5) Ново-Омское Районное „ . . . . . „ „ Ново-Омске.
6) Славгородское Окружное „ . . . . . „ „ Славгороде.
7) Татарское Районное „ . . . . . Ст. Татарская.

Его филиалы:

а) Чановское Районное Отделение . . . . . Ст. Чаны (Бараб. окр.).
б) Купинское „ „ . . . . . „ Купино.
8) Исилькульское „ „ . . . . . „ Исиль-Куль. (Омск. окр.).
9) Называевское „ „ . . . . . „ Называевская.

Его филиал:

а) Тюкалинское „ „ . . . . . В с. Тюкалинское.
10) Барнаульское Окружное „ . . . . . В г. Барнауле.

Его филиал:

а) Алейское Районное „ . . . . . В с. Алейская.
11) Рубцовское Окружное „ . . . . . В г. Рубцовске.
12) Бийское „ „ . . . . . „ „ Бийске.

Его филиал:

а) Учпристанское Районное Отделение . . . . . В с. Уч-Пристань (Бийск. окр.)
13) Томское Окружное Отделение . . . . . В г. Томске.
14) Мариинское Районное Отделение . . . . . „ „ Мариинске (Томск. окр.).
15) Юргинское „ „ . . . . . Ст. Юрга (Томск. окр.).
16) Ленинское „ „ . . . . . В г. Ленинске (Щиглов. окр.).
17) Минусинское Окружное Отделение . . . . . „ „ Минусинске.

Его филиал:

а) Абаканское Районное Отделение . . . . . В г. Абаканске (Хакасск. окр.).
18) Красноярское Окружное „ . . . . . „ „ Красноярске.
19) Ачинское „ „ . . . . . „ „ Ачинске.
20) Канское „ „ . . . . . „ „ Канске.

Его филиал:

а) Рыбинское Районное Отделение . . . . . Ст. Рыбинская. (Томская ж. д. Канск. окр).
21) Иркутское Губернское „ . . . . . В г. Иркутске.
22) Тулуновское Район ое „ . . . . . „ „ Тулуне (Тул. о.).
IV. Казакское Акц. Об-во Казакских с.-х. складов . . . . . „ „ Кзыл-Орда.

Его филиалы:

1) Кзыл-Ординское Район. Отделение . . . . . В г. Кзыл-Орда (Сырдар. губ.).

Его филиалы:

а) Казалинское Уездное Отделение . . . . . В г. Казалинске.
2) Букеевское Районное „ . . . . . Ст. Джаныбек.
3) Семипалатинское Губернское Отделение . . . . . В г. Семипалатинске.

Его филиалы:

а) Павлодарское Уездное Отделение . . . . . В г. Павлодаре (Семипал. г.).
б) Усть-Каменогорское Уездное Отделение . . . . . „ „ Усть-Каменогорске.
в) Батинское Районное „ . . . . . В с. Баты (Джетус. г.).
4) Акмолинское Губернское „ . . . . . „ г. Петропавловске.

Его филиалы:

а) Кокчетавское Уездное Отделение . . . . . В г. Кокчетав.
б) Атбасарское „ „ . . . . . „ „ Атбасаре.
в) Акмолинское „ „ . . . . . „ „ Акмолинске (Акмол. г.).
5) Кустанайское Окружное Отделение . . . . . „ „ Кустанае.
6) Уральское Губернское „ . . . . . „ „ Уральске.
7) Актюбинское „ „ . . . . . „ „ Актюбинске.
8) Джетысуйское „ „ . . . . . „ „ Алма-Ата.

Его филиал:

а) Саркандское Районное Отделение . . . . . Ст. Сарканд.
9) Сыр-Дарьинское Губернское Отделение . . . . . В г. Чикмент (Сыр-Дар. г.).

Его филиал:

а) Аулиэ-Атинское Уездное Отделение . . . . . В г. Аулиэ-Ата (Сыр-Дар. г.).
10) Кала-Калпакское Областное „ . . . . . „ „ Турт-Куль.

Его филиал:

а) Чимбайское Окружное Отделение . . . . . В г. Чимбае.
V. Башкирское Акц. Об-во по снабжению с.-х. машинами и орудиями . . . . . „ „ Уфе.

Его филиалы:

1) Бирское Кантонное Отделение . . . . . В г. Бирске.
2) Белебеевское „ „ . . . . . „ „ Белебее.
3) Стерлитамакское „ „ . . . . . „ „ Стерлитамаке.
4) Давлекановское Районное „ . . . . . В п. Давлеканово, Белебеев. кант.
5) Белорецкое Кант. Отделение . . . . . В г. Белорецке.
VI. Дальне-Восточное Акц. Об-во торговли с.-х. инвентарем и товарами . . . . . „ „ Хабаровске.
1) Владивостокское Окружное Отделение . . . . . „ „ Владивостоке.

Его филиалы:

а) Никольско-Уссурийское Районное Отделение . . . . . В г. Никольско-Уссурийске.
б) Спасское „ „ . . . . . „ „ Спасске, Влад. окр.
2) Хабаровское Окружное Отделение . . . . . „ „ Хабаровске.

Его филиал:

а) Иманское Районное Отделение . . . . . В г. Имане (Хабар. окр.).
3) Амурское Окружное „ . . . . . „ „ Благовещенске.

Его филиал:

а) Александровское Районное Отделение . . . . . Ст. Бочкарево (Уссур. ж. д.).
4) Читинское Окружное „ . . . . . В г. Чите.

5) Сретенское Районное	„	В г. Сретенске (Срет. окр.).
6) Верхне-Удинское Районное	„	„ „ Верхне-Удинске (Бур.-Монг. АССР).
VII. Уральское Акц. Об-во торговли с.-х. инвентарем и товарами . .		„ „ Свердловске.
1) Пермское Окружное Отделение . .	. . . . .	„ „ Перми.
2) Тюменьское Окружное	„	„ „ Тюмени.
3) Челябинское	„	„ „ Челябинске.
4) Курганское	„	„ „ Кургане.

Его филиал:

а) Петуховское Районное Отделение	. . . . .	На ст. Петухово (Омск. ж. д. Ишим. окр.).
5) Шадринское Окружное	„	В г. Шадринске.
6) Троицкое	„	„ „ Троицке.
7) Ялуторовское Районное	„	„ „ Ялуторовске (Тюм. окр.).
8) Кунгурское Окружное	„	„ „ Кунгуре.
9) Алапаевское Районное	„	„ „ Алапаевске (Таг. окр.).
10) Ирбитское Окружное	„	„ „ Ирбите.
11) Свердловское „	„	„ „ Свердловске.

Торговые операции Госсельсклада заключаются в заготовке и продаже сельско-хозяйственных машин, семян, удобрений, средств борьбы с вредителями и технических товаров производственного значения, необходимых в крестьянском быту (кровельное и сортовое железо, пилы, топоры, простые инструменты и т. д.).

Главнейшими операциями Госсельсклада являются операции по сельско-хозяйственному машиноснабжению. Снабжение сельско-хозяйственными машинами имеет исключительно важное государственное значение в общем снабжении деревни товарами. Потребности сельского хозяйства в машинах и орудиях колоссальны — дефицит в них, образовавшийся за время империалистической и гражданской войн, исчисляется в сумме, доходящей до 600 милл. руб. Отсюда вытекает обязанность для государства поставить дело сельско-хозяйственного снабжения в такие условия, при которых машины были бы доступны крестьянину и по цене, и по рассрочке платежа за них, удовлетворяли бы местным особенностям сельского хозяйства, отличались бы хорошим качеством и т. д. Все перечисленные условия заставляют сосредотачивать сельскохозяйственную машиноторговлю в государственных и кооперативных руках. Поэтому в настоящее время на рынке сбыта сельско-хозяйственных машин совершенно отсутствуют частные фирмы.

Госсельсклад и его Отделения ведут машиноснабжение по планам, согласуемым, как в центре с Наркомземом, так и на местах с земельными и плановыми учреждениями. Планы согласовываются не только с количественной стороны, но и в отношении типов и марок машин, при чем поскольку представляется в современных условиях возможным, преследуется цель дать крестьянину не те машины, к которым он привык в силу установившейся в быту косности, а наиболее усовершенствованные, действительно, отвечающие условиям сельского хозяйства, наиболее интенсифицирующие его труд и ведущие к обобществлению сельского хозяйства. Путем преимущественного предоставления льгот при продаже машин коллективным организациям, Госсельсклад стремится развить коллективизацию в использовании машин и содействовать объединению крестьянства в производственные кооперативы.

Свои заготовки сельско-хозяйственных машин и орудий Госсельсклад производит, главным образом, внутри страны, чтобы всемерно содействовать развитию внутренней промышленности и тем освободить сельское хозяйство от необходимости пользоваться заграничным производством. На внешний рынок Госсельсклад обращается через Акц. Общ. „Сельхозимпорт“ лишь за теми машинами, которые внутри Республики совершенно не производятся или производство которых еще недостаточно налажено. Для новых машин и орудий Госсельсклад устраивает испытания, привлекая к ним местные машиноиспытательные станции и агрономический персонал.

Особое значение Госсельсклад придает доброкачественности сельско-хозяйственного инвентаря, поступающего в деревню, и в этом отношении Госсельсклад ведет упорную борьбу за улучшение качества машин. При заключении договоров с промышленностью, Госсельсклад предъявляет к ней определенные технические условия, которым должны удовлетворять изготовляе-

мые машины. Надзор ее за выполнением технических условий осуществляется через особый приемочный аппарат, состоящий из квалифицированных специалистов, производящих приемку машин непосредственно на заводах.

Отводя соответствующее место стандартизации сельско-хозяйственных машин, Госсельсклад ведет усиленную работу в этом направлении.

Продажа машин непосредственно крестьянскому населению производилась по ценам Наркомторга с начислением на них 12½% на организационные расходы и стандартизацию и фактических транспортных расходов.

При оптовой продаже кооперации к ценам Наркомторга начисление на организационные расходы допускалось до 7%, в зависимости от того, кому отпускались сельско-хозяйственные машины: союзной или низовой кооперации.

Отпуск машин союзного производства производится в кредит, согласно скале кредитования, утвержденной Наркомторгом, с взиманием задатка наличными от 30 до 50% и рассрочкой остальной суммы на 1-4 урожая, в зависимости от стоимости машины. Установленное кредитование расширяется (т. е. облегчаются условия продажи) для беднейшего крестьянства, в зависимости от местных условий. Общий сбыт машин за пять последних лет и участие в нем Госсельсклада видны из таблицы:

Г О Д Ы.	В миллионах рублей		% участия ГСС
	Общий сбыт	Участие в нем ГСС	
1922/23	8,3	5,9	72
1923/24	22,2	14,6	66
1924/25	56,0	37,0	66
1925/26	71,3	51,5	72
1926/27	86,7	76,2	88 (по плану)

Из приведенных данных видно, что Госсельсклад на рынке занимает доминирующее положение и его удельный вес характеризуется достаточной устойчивостью.

Одно из первых мест Госсельсклад занимает в деле распространения тракторов — в 1924/25 г. Госсельсклад распределил 1.567 тракторов; в 1925/26 г. — 2.409 шт. и 1926/27 г. — 1.509 шт., а всего 5.485 тракторов; ведя операции по продаже тракторов, Госсельсклад одновременно организует на местах и технопомощь по использованию тракторов — принимает меры к образованию запасных частей на складах, выписке ремонтного оборудования и инструмента, организации сети постоянных курсов по трактoро-использованию и т. д.

Следующими, по своему значению, после операции по сельско-хозяйственному машиноснабжению, в деятельности Госсельсклада, занимают операции по семенам. Главной задачей Госсельсклада является снабжение населения доброкачественным семенным материалом. Но, наряду с ограждением интересов потребителя, Госсельсклад в своей деятельности по семенным операциям стремился к созданию таких условий семенного рынка, чтобы у производителя семян был стимул к расширению своего производства. Отпуск семян производился лишь после испытания и анализа их на семенных контрольных станциях государственных и общественных учреждений (Тимирязевской Сельско-хозяйственной Академии, Московского Общества Сельского Хозяйства и др.) и на льготных условиях, в кредит на срок до 2 урожаев.

Помещаемые далее сведения рисуют размеры деятельности Госсельсклада по снабжению семенами и значение этой деятельности.

Преобладающее значение Госсельсклад имеет и по операциям с удобрениями и средствами борьбы с вредителями. Продажа удобрений в 1923/24 г. составила 178 тыс. р., в 1924/25 г.—338 тыс. р., средств борьбы с вредителями продано в те же годы соответственно на 1.200 тыс. р. и 847 тыс. р. В 1925/26 году реализовано удобрений и средств борьбы с вредителями на 2.075 тыс. р. Продажа удобрений и средств борьбы с вредителями также проводилась на льготных условиях и в кредит.

ГОДЫ	В миллионах рублей		% участия ГСС
	Общая продажа семян	Участие в нем ГСС	
1922/23	0,706	0,431	61
1923/24	2,769	1,807	65
1924/25	6,2	3,2	51
1925/26	12 (1)	5,6	46,6
1926/27	(2)	5,5	

Примечания: 1) 12 милл. руб. являются плановой цифрой Наркомзема. Фактическая продажа семян выражается значительно меньшей цифрой. Таким образом, % участия Госсельсклада в снабжении будет более показанного.

2) Общая продажа семян по РСФСР на 1926/27 г. еще не выяснена. Можно предполагать, что она не превышает 10-11 милл. руб. Поэтому доля участия Госсельсклада—приблизительно — равна 50%.

Технические товары, хотя и не составляют основных товаров Госсельсклада, но значение его в этой отрасли снабжения определяется в 30%, сумма продажи товаров — 15 милл. руб.

Рост оборотов Госсельсклада характеризуется следующими данными об оборотах (по продажной цене):

			В % %
	1923/24 г.	27.245 т. р.	100
	1924/25 г.	66.319 „ „	243
	1925/26 г.	103.955 „ „	381
по плану	1926/27 г.	145.027 „ „	532

На Всесоюзной Сельско-хозяйтвенной Выставке, в Москве в 1923 г., деятельность Госсельсклада в области сельско-хозяйственного машиноснабжения и семенных операций была премирована с присуждением ему двух дипломов признания государственных заслуг.

Руководящим органом Госсельсклада является Правление. Рабочий аппарат Правления состоит из 3-х Отделов: 1) Административно-Организационного; 2) Оперативно-Коммерческого с П/Отделами: Машин и Орудий, Семян, Тракторным, Мелкого сельско-хозяйственного инвентаря, Запасных частей и Планово-Экономическим; и

3) Финансово-Счетного с Главной Бухгалтерией. Кроме того, в составе аппарата имеется специальное Техническое Бюро. Бюро разрабатывает специальные вопросы сельско-хозяйственного машиноснабжения и машиноведения, как например, вопросы о стандартизации сельскохозяйственного инвентаря, улучшения качества машин, распространения и применения их по районам и т. д.

УРАЛСЕЛЬХОЗСНАБЖЕНИЕ

УРАЛЬСКОЕ ОБЛАСТНОЕ АКЦИОНЕРНОЕ ОБЩЕСТВО ТОРГОВЛИ С/Х ИНВЕНТАРЕМ И ТОВАРАМИ

ПОСЛЕ Октябрьской революции снабжение сельско-хозяйственным инвентарем населения Уралобласти вначале осуществлялось органами Наркомпрода и затем Отделами Снабжения Земорганов. Организация Государственных Сельско-Хозяйственных складов началась в период перехода на НЭП, когда Отделы Снабжения были реорганизованы в Губерн-

Трактор „Фордзон" с прицепной американской сено-косилкой „Мак-Карник" с инструкторомтрактористом.

ские и Уездные С/Х склады при соответствующих Земорганах с переводом их на хозрасчет. В июне 1922 года Отдел Снабжения Урал НКЗ — был реорганизован в Уральское Отделение Госсельскладов НКЗ.

Окончание проведения работы по этой реорганизации совпало с постановлением ЭКОСО РСФСР от 14 сентября 1923 г., на основании которого все существовавшие в то время областные губернские и уездные склады, как самостоятельные организации, ликвидировались с передачей всего имущества и товаров Управлению Государственных Сельско-хозяйственных складов Наркомзема Госсельсклад.

Задачи Госсельсклада в пределах Уральской Области выполняло Уральское Отделение Госсельсклада НКЗ — Уралгоссельсклад, в который был реорг анизован Уралоблгоссельсклад, перешедший в ведение Госсельсклада с сетью складов на местах. С момента этой реорганизации (т. е. с 1923/24 опер. г.) начинается плановая работа по с/х. машиноснабжению Области по областному плану.

С 1926 г. новой организационной формой явились Акционерные общества по снабжению сельского хозяйства средствами производства, как в Центре, так и на местах (в Краевом

и Областном масштабе), объединившие в своем аппарате работу всех машиноторгующих организаций, за исключением. С/Х. Кооперации. Осуществление акционирования на Урале было проведено в 1926/27 г. путем организации Акц. Об-ва Уралсельхозснабжение, в основу которого был положен аппарат Уралгоссельсклада, переданного со всем активом и пассивом Акц. Обществу, пайщиками которого состоят Центральное Акц. Общество Сельхозснабжение, Уральский Областной Исполнительный Комитет, девять Окружных Исполнительных Комитетов, Уралсельхозбанк и местная промышленность в лице Уралсельмаша Управление делами Акц. Общества осуществляется Правлением в г. Свердловске с Отделами: Общим, Оперативным и Гл. Бухгалтерией. Для обслуживания отдельных Округов Области Общество имеет склады:

Местонахождение складов	Район обслуживания	Местонахождение складов	Район обслуживания
1. г. Свердловск	Свердловский округ, прилегающие районы Шадринского и Н.-Тагильского.	7. г. Шадринск	Шадринский округ.
2. г. Челябинск	Челябинский и Златоустовский округа.	8. г. Троицк	Троицкий округ.
3. г. Курган	Курганский округ.	9. г. Ирбит	Ирбитский округ.
4. г. Пермь	Округа: Пермский, В.-Камский и Коми-Пермяцкий.	10. Ст. Петухово, Омской жел. дор.	5 районов Ишимского округа.
5. г. Тюмень 6. г. Ялуторовск	. . . Тюменский округ и база для снабжения Тобольского округа		

Складская система Общества централизована и имеет значение лишь товаропроводящей сети, работа же по заготовкам и распределению товаров по Округам в соответствии с планом, утвержденным Областными органами, выполняется аппаратом Правления. Обслуживающий складскую сеть штат состоит из 167 человек, при конторе Правления 39. Работа по снабжению сельского хозяйства средствами производства тех Округов, где товаропроводящей сети Общества нет, ведется через посредство Окружных Союзов С/Х. Кооперации и их низовой сети на договорных началах.

Отпуск машин населению производится по ценам, утверждаемым регулирующими органами с наложением 12½% на покрытие организационных расходов (12% на покрытие организационных расходов и ½% заводам на стандартизацию) и стоимость провоза от завода до места сбыта (около 8%) с предоставлением рассрочки платежа.

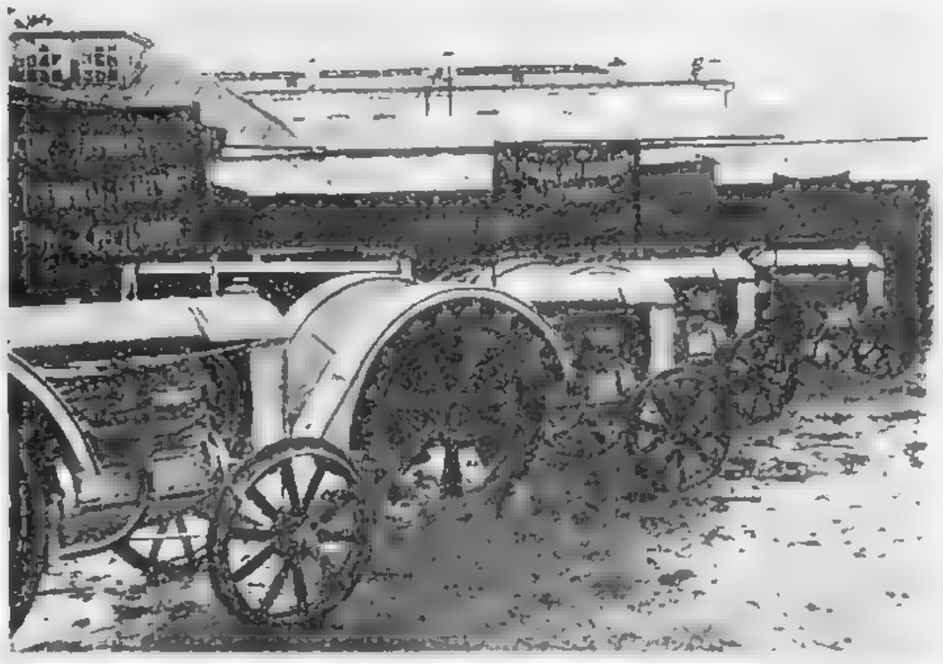

Группа тракторов, собранных для отправки кооперативам.

Льготные условия отпуска машин, установленные для С/Х. Кооперации, и скидка дают ей возможность продавать заготовляемый через Общество с/х. инвентарь по ценам розничного прейскуранта последнего, получая в свою пользу 5-6% и почти не затрачивая своих средств на с/х. машиноснабжение. Таким образом, ввозимые Обществом в Область машины, крестьянин-земледелец получает по ценам установленным регулирующими органами, независимо от того—проводятся ли они через свои склады или через аппарат С/Х. Кооперации.

Операции Уралгоссельсклада и Акционерного Общества—Уралсельхозснабжение—сосредотачивались, главным образом, на снабжении населения Области с/х. машинами и мелким с/х. инвентарем, сумма продажи которых составляет около 88% от общей суммы продажи всех товаров,—эти две группы и являются основными в общей номенклатуре.

Параллельно с ростом сельского хозяйства Области и покупательной способности населения, отмечается непрерывный рост продажи с/х. машин, при чем Уралгоссельсклад и его преемник Акционерное Общество Уралсельхозснабжение имеют доминирующее значение в выполнении работы по машинизации сельского хозяйства Области, при чем основная масса с/х. инвентаря шла для удовлетворения спроса кооперированного населения, чем была дана возможность приобрести машину бедняку и распределить имевшийся с/х. инвентарь так, чтобы он был более продуктивно использован.

Заготовка основной массы товаров проводилась централизованным порядком через Правление Госсельсклада, велись также и непосредственные заготовки продукции Уральских с/х. машиностроительных заводов. Размер заготовок с/х. инвентаря, вырабатываемого местными заводами для внутри-областного потребления, выразился в сумме (в тысячах рублей):

1923/24 г.	1924/25 г.	1925/26 г.	1926/27 г.	За 4 года
166	325	1.468	880	2.839
100%	190%	866%	530%	

Приемка сдаваемой заводами по договорам продукции производилась на месте выра-

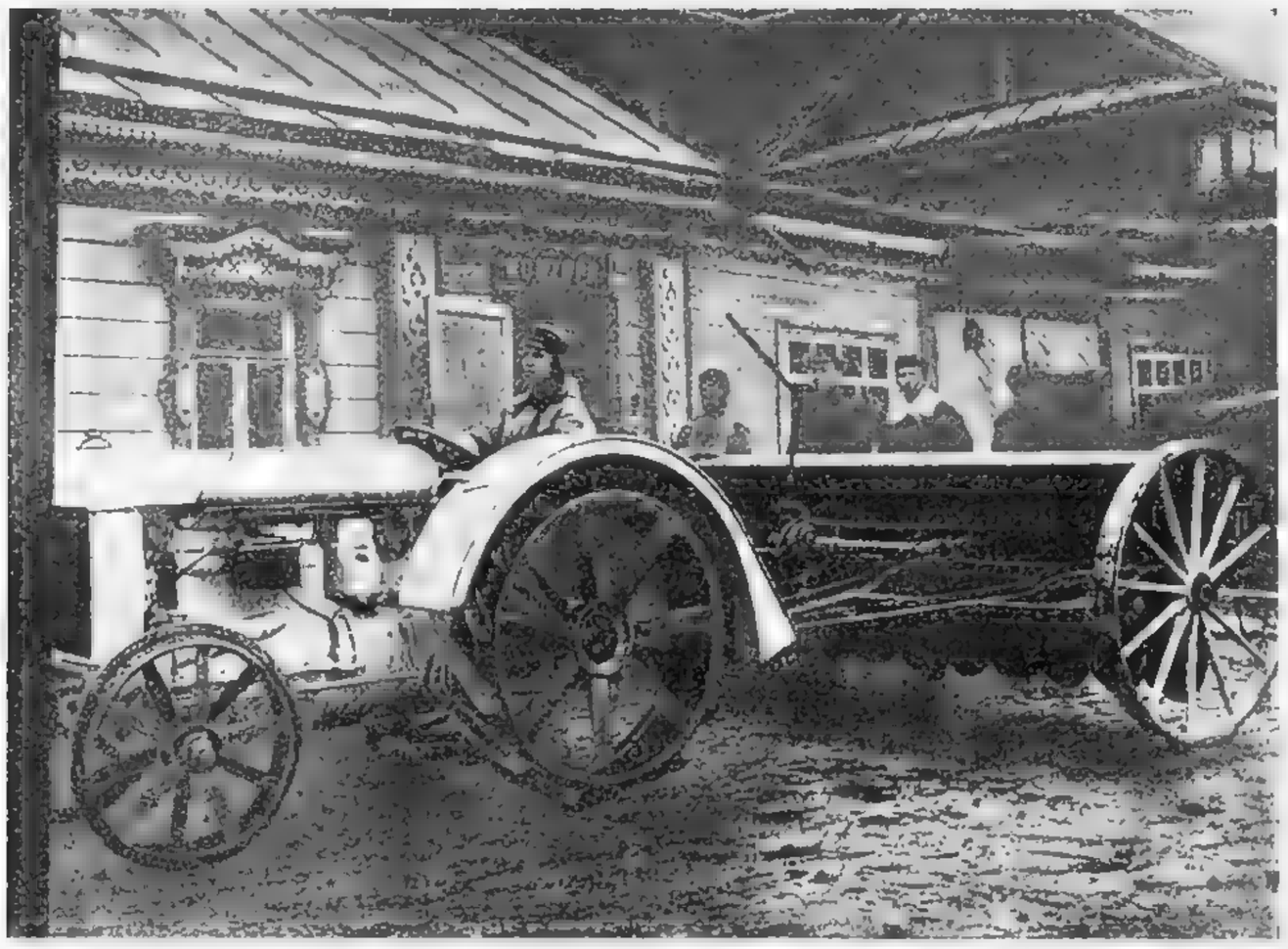

Трактор „Фордзон" с дисковой сеялкой с инструктором—трактористом.

ботки специалистами, при чем несоответствующая техническим условиям продукция браковалась, в актах фиксировались все недочеты в конструкции машин с конкретными выводами о способах их устранения.

Помимо снабжения населения с/х. инвентарем и другими товарами, необходимыми в сельском хозяйстве, Уралгоссельскладом, а затем Акц. Обществом Уралсельхозснабжение, проводилась работа по тракторизации Области. Хотя трактора появились на Урале еще в 1922 г. (тракторный отряд Межрабпома), но плановое снабжение ими Уралобласти началось с 1925 г. через Уралгоссельсклад, — кроме того, трактора ввозились и другими организациями (С/Х. Кооперация, Госторг).

Общий ввоз тракторов на Урал всеми организациями составляет 794 машины, из коих 756 для снабжения Области и 38 ввезено Тракторным Обществом для своих нужд. Ввоз Уралгоссельсклада составляет 528 тракторов или 69,8% из общего количества, ввезенного для снабжения Области.

Работа Уралгоссельсклада и Уралсельхозснабжения по тракторизации Области не ограничивалась лишь завозом и распределением тракторов, параллельно с этим проделана большая

работа по организации технопомощи трактороовладельцам, для чего имеется штат опытных инструкторов-трактористов, которыми производится сборка тракторов, передача их на ходу на полях покупателя, инструктирование по вопросам обращения с трактором и более рационального его использования при полевых и стационарных работах. Мелкий ремонт тракторов производится инструкторами на местах, для капитального же ремонта установлены мастерские, состоящие из американского оборудования, при которых имеется также автотранспорт а именно: монтажные станции находятся в районах наибольшего распространения тракторов при Окружных Отделениях Уралсельхозснабжения, где имеются также и склады запасных частей для тракторов. Организация этих монтажных станций и мо'нтерских пунктов вполне обеспечивает своевременное производство ремонта обслуживаемых Уралсельхозснабжением 610 тракторов, из общего количества 756, а следовательно, и их бесперебойную работу, отчего в значительной мере зависит рентабельность трактора.

Выполняя одну из важнейших задач среди мероприятий, проводимых Рабоче-Крестьянским Правительством, в целях восстановления и развития сельского хозяйства, Уралгосельсклад и Акционерное Общество Уралсельхозснабжение проделывают, способствуя общему социалистическому строительству, большую работу по машинизации и тракторизации сельского хозяйства Уральской Области.

Продажа тракторов „Фордзон“ коллективам производилась на следующих условиях:

	Цена	Задаток	Платежи		
			До 1 урож.	До 2 урож.	До 3 урож.
1924/25 г. . .	2.000	500	750	750	—
1925/26 г.	1.800	450	675	675	—
1926/27 г.	1.770	270	500	700	300

т. е. помимо ежегодного снижения цен в 1926/27 году рассрочка платежей предоставлялась уже на три года.

Предправления *Никитин.*

ВОРОНЕЖСКОЕ

ГУБЕРНСКОЕ ЗЕМЕЛЬНОЕ УПРАВЛЕНИЕ

НЕБЛАГОПРИЯТНО складывавшиеся для сельского хозяйства условия сильно подрывали его основные устои. Разрушающее влияние нужно приписать нескольким годам полного недорода от засухи. 1923 год, наиболее благоприятный по урожаю, дал толчок к восстановлению и поднятию сельского хозяйства. Но 1924 год дал значительный недород от засухи. Меры материального, организационного и агрономического характера проводились центром, Губернской властью и земельными органами. Помощь крестьянскому хозяйству выразилась в снабжении посевным материалом (яровая и озимая семссуда), в снабжении безлошадных хозяйств рабочим скотом, в фуражной ссуде на сохранение и прикорм скота, в льготном снабжении с.-х. инвентарем и, в частности, тракторами, в общественно-мелиоративной помощи.

Кроме того, проведен целый ряд мероприятий, направленных на поддержание и восстановление сельского хозяйства в губернии.

Семссудная помощь населению с 1922 г. по 1927 г. оказана в количестве 7.741.721 пуд. 26 ф., из них озимых семян — 3.523.142 п. 22 ф. и яровых — 4.218.579 п. 04 ф. На снабжение безлошадных крестьянских хозяйств рабочим скотом центром отпускались с 1922 г. специальные средства. На сохранение и прокорм скота значительная помощь оказана крестьянскому хозяйству после недородного 1924 г. Льготное снабжение с.-х. инвентарем через кредитные кооперативы губернии с каждым годом расширяется. Тракторов, восполняющих недостаток рабочего скота в крестьянском хозяйстве, в настоящий момент работает в губернии до 1.308 шт. Важная и значительная материальная помощь оказана пострадавшему от недорода населению организацией общественно-мелиоративных работ.

По групповому землеустройству, кроме раздела селений на части, следует отметить организацию поселкового землеустройства и образование коллективов.

Широкое проведение в губернии мелкопоселкового землеустройства и коллективизации крестьянских хозяйств стоит в связи с вопросами искусственного обводнения не обеспеченных естественными водотеками территорий, находящихся в крестьянском пользовании и в колонизационных фондах госземзапаса. Организация агрономической помощи выразилась в усилении сети агроучастков и в увеличении числа специалистов.

Проведены главнейшие агромероприятия, направленные на поднятие и развитие сельского хозяйства в губернии (агропропаганда, показательные мероприятия, с.-хоз. выставки, борьба с вредителями, очистка материала посевного).

Особенно интенсивно проводится с помощью технического персонала борьба с вредителями полеводства. Очистка посевного материала является важным мероприятием в области агрикультурной работы по поднятию производительности сельского хозяйства.

В сельском хозяйстве наблюдается ряд важных в агрикультурном отношении улучшений: переход к улучшенным севооборотам, применение зяблевой вспашки и ранних паров. Переход к улучшенным севооборотам с каждым годом все шире охватывает крестьянское хозяйство. Тоже и в отношении зяблевой вспашки и ранних паров. Население усиленно стремится к травосеянию, введению пропашных растений и к улучшению обработки.

УРАЛЬСКОЕ

ОБЛАСТНОЕ ОБЪЕДИНЕНИЕ СОВХОЗОВ

В СОСТАВ объединения входят 12 совхозов, из которых в Предъуралье расположены 2 с средней площадью одного совхоза — 1.132 дес., в Центральной полосе — 5 с средней площадью — 1.615 дес. Общая же площадь всех совхозов равняется 33.763 десятины и распределяется по угодьям следующим образом: пашня (с залежью) — 15.315 дес. — 45,4%; сенокос 3.275 дес. — 9,6%; выгон 2.366 дес. — 7,0%; прочих угодий — 8.600 дес. — 25,5%; неудобная — 4.207 дес. — 12,5%.

Использование пашни, в целом, по объединению составляет 56%, по Предъуралью - 91%; по Центральной полосе 93% и по Зауралью — всего лишь 44%.

Таким образом, все совхозы Предъуралья и Центральной полосы Урала почти достигли полной распашки всех пригодных земель и дальнейшее внимание в них сосредотачивается на улучшении качества работы. В Зауральской же полосе совхозов, помимо улучшения качества работы, необходимо дальнейшее расширение обрабатываемой площади. Что касается сенокосов, то таковые использованы полностью.

Основные капиталы объединения на 1 апреля 1927 г. заключаются: в постройках 664.220 руб. или 48,3%; мертвом инвентаре — 572.744 руб. или 41,6%; живом инвентаре — 138.849 руб. или 10,1%; — всего 1.375.813 руб. Тюшевской, Рябковский, — главными культурами которых являются: озим. рожь „Вятка“, овес „Виктория“ и красный пермский клевер, в Зауралье — Подовинное, с господствующими культурами: пшеница „Красноколоска“, овес „Виктория“, „Беляк“ и „Золотой дождь“.

К скотоводственно-зерновым — относятся: Павловский и Курганский конные заводы, совхоз „Свобода“ и „Березовский“. Господствующие культуры те же, что и в предыдущих совхозах. Направление животноводства следующее: 1) в Павловском и Курганском — разведение племенных лошадей Орловского рысистого направления; 2) в Березовском и совхозе „Свобода“ — молочное скотоводство.

К чисто скотоводческим хозяйствам относится 1 Областная с.-х. ферма с исключительно молочным направлением. К технически-заводским хозяйствам относятся — Тюбукский, Щербаковский, Тюшевской, Заводоутковский, Митрофановский с винокуренными заводами, — где предположено откармливание скота.

В отношениях систем полеводства, совхозы характеризуются следующим образом: Предъуралье: Тюшевской и Рябковский — травопольная (улучшенная зерновая) с типичным девятипольным севооборотом. Центральная полоса: 1. Павловский и „Свобода“ — улучшенная парозерновая система с типичным четырехпольным севооборотом и пятым выводным травяным клином; 2. Тюбукский и Щербаковский — плодосменная система с типичным четырехпольным севооборотом и картофельным клином. Зауралье — Курганский конный завод, Березовский, Подовинное и Митрофановский — паротравопольная система.

Площадь посева достигла 7.850 десятин. В соответствии с севооборотами, подлежит удобрению — 479 дес. или 21,5% всего парового клина; в совхозах Предъуралья этот процент составляет 76,1, Центральной полосы — 34,2 и Зауралья — 11,7.

Рогатый скот в совхозах в отношении породы представляет пестроту: из общего количества — 480 голов взрослого скота.

В связи с намеченными мероприятиями, совхозам предположено придать следующее направление: в Предъуральской группе: Рябковскому — молочно-масляное, с содержанием местного черновского скота, Тюшевскому — молочно-мясное с содержанием тагилки, суксунки и с откормом бракованного скота. В Центральной полосе: Тюбукскому и Щербаковскому — мясное, совхозу „Свобода“ и 1-й Обл. с.-х. ферме — чисто-молочное, с содержанием в этих совхозах тагильского скота, в 1-й Обл. с.-х. ферме — метизированного с голландским. В Зауральской группе: Березовскому — молочно-масляное, с содержанием красно-немецкого скота, Подовинное — мясо-молочное, с местным метизированным шортгорным скотом.

Все имеющиеся в совхозах постройки по своему назначению разделяются на жилые дома и вспомог. постройки; общественн. постройки; обслуживающ. животноводство; технич. предприятия; неиспользуем. постройки; всего капиталом — 664 тыс. р.

Средняя обеспеченность с.-х. инвентарем на 1 дес. составляет 17 руб. 22 коп.

Сведения о степени обеспечения тягловой силой совхозов Уральского Госсельтреста на 1 июля 1927 г.

НАИМЕНОВАНИЕ СОВХОЗОВ	Рабочих лошадей	Тракторов		Всего полезных сил в переводе на конесилы
		колич.	число полезных сил	
1 Обл. с.-х. ферма	49	2	20	69
Тюбукский совхоз	47	—	—	47
Щербаковский совхоз . . .	38	3	30	68
„Свобода“ „ .	64	3	30	94
Павловский „ . . .	53	4	45	98
Тюшевской „ . . .	71	5	50	121
Рябковский „ . . .	17	—	—	17
2 Облконзавод „ . . .	73	10	105	178
Митрофановский „ . . .	85	4	50	135
Подовинное „ . . .	57	7	70	127
Березовский „ . .	32	8	85	117
Заводоутковский „ . . .	21	2	10	31
	607	48	495	1 102

Шкаев.

ГОМЕЛЬСКИЙ

ГУБСЕЛЬТРЕСТ

ВВЕДЕНИИ Гомельского Губсельтреста состоит с 1924 года 30 хозяйств, а затем Губзавконюшня, Шертинский Губконзавод и хозяйство „Хоропуть“, находившееся до того в ведении Бумтреста и „Екатериновск“, бывшее ранее в арендном пользовании Губпродкома, а затем Ленинского ЕПО. Площадь земли Совхозов — 8.665,95 десят.

Кроме того, леса отведено — 820,65 десят.

В зависимости от направления хозяйства, находится и система полеводства. В связи с этим, устанавливаются те или иные севообороты. В трестированных Совхозах проводятся следующие севообороты: 7-ми польных — 5, 8-ми польных — 11, 9-ти польных — 7, 10-ти польных — 1, специальных — 8. Из них уже установлено 14, в 1926/27 г. закончен переход к остальным. Стремясь к установлению многопольных севооборотов и правильному чередованию культур, ГСТ добивался расширения травосеяния и пропашных растений. К этому побуждали крайне низкие цены на зерновые хлеба и эквивалентно высокая рыночная стоимость продуктов животноводства. Кроме того, в круг деятельности Совхозов входит культивирование огородничества, садоводства, коннозаводства, свиноводства, овцеводства и птицеводства, носящего любительский характер.

Для производства ремонта плодовых садов Совхозов и снабжения населения посадочным материалом, Губсельтрест имеет 5,7 десятины питомников и, кроме того, приступает к расширению их в закладке школок, где имеется до 80.000 шт. дичков и предполагает их увеличение, с каковой целью Совхозами собрано и высеяно 30 ф. семян яблонь и груш. Усовершенствован ряд технических предприятий, из которых наибольшее значение играют мельницы и винокуренные заводы. Мельниц имеется 9, кирпичных заводов — 2, сукновальня — 1.

На 1 десятину пашни приходится капитала в постройках 188 руб. 90 к., что является крайне ненормальным, так как требует значительных средств на аммортизацию. Объясняется это тем, что усадьбы помещичьих имений сохранились в старом виде, тогда как землепользование было значительно сокращено. Отсюда, естественно, напрашивается необходимость переустройства усадеб, хотя это может быть выполнено лишь постепенно из-за больших затрат. В смысле переоборудования усадеб, до настоящего времени много сделано.

Налажена связь Совхозов с крестьянским населением: Совхозы служат факторами культурного воздействия на крестьянское хозяйство. Ведется культурно-просветительная работа среди окружающего населения. Так проведено специалистами Совхозов лекций, чтений и бесед — 380 и каждый специалист Совхозов обслуживает несколько с.-х. кружков. Кроме того, закладки опытно-показательных участков, применением рациональных методов и приемов ведения хозяйства Совхозы медленно, но неуклонно осуществляют свое влияние на окрестных земледельцев, углубляя и закрепляя ту роль, какую они призваны сыграть в восстановлении сельского хозяйства страны, проведя смычку между агрономической наукой и крестьянской практикой.

ТУРКМЕНКРЕДСЕЛЬСОЮЗ

СЕЛЬСКО-ХОЗЯЙСТВЕННАЯ КООПЕРАЦИЯ ТУРКМЕНИСТАНА

ОБЪЕДИНЯЮЩИМ Центром сельско-хозяйственной кооперации Туркменской ССР является Туркменский Краевой Союз Кредитно сельско-хозяйственных Товариществ и Союзов (Туркменкредсельсоюз), организованный 28 ноября 1924 года в гор. Полторацке после нацразмежевания бывш. Туркреспублики.

Основные статистические данные по землепользованию в ТССР

Округа	Число хозяйств	Количество фактич. поливной земли в десятинах	Количество фактич. багарной земли в десятинах	Приходится в среднем на 1 хозяйство в дес.		Численность сельского населения
				Поливной	Багарной	
Ашхабадский	35.465	23.860	4.389	0,7	0,09	190.006
Мервский	49.765	106.526	268	2,0	0,01	240.619
Чарджуйский	37.574	46.470	—	1,2	—	205.285
Керкинский	26.978	20.965	1.508	0,8	0,07	142.439
Ташауэский	23.434	59.058	—	2,5	—	128.845
Итого . . .	173.216	256.879	6.165	1,5	0,03	907.194

Примечание: Багарной — называется земля неполивная.

Сельско-хозяйственная кооперативная сеть по ТССР

Наименование округов	Кем объединены С.-Х. Товарищества	Состояние к 1 янв. 1926 г.		% % кооперирован. хозяйств	Собственные средства сети	Количество торговых распыл.	Характер Т-в
		Кол. Т-в	Кол. членов				
Ашхабадский	Краевым Союзом	55	23.127	65	138.145—91	17	Из общего наличия 207 низовых ячеек имеется:
Мервский: районы: Тедженск. Серахск.	„ „	19	13.456	100	26.935—03	6	Хлопководческих Т-в 137
районы: Мервский, Байр. Алийск. Иолотанск. Тахта-Баз.	Мервский Райсоюз	77	33.567	89	364.790—41	22	Скотоводческих Т-в 36
Чарджуйский	Ленинск. Райсоюз	19	24.333	65	83.400—35	14	Только кредитных Т-в 35
Керкинский	Керкинск. Отдел. Краевого Союза	25	9.067	34	57.241—27	14	Артелей 5
Ташауэский	Ташауэ. Отделен. Краевого Союза	12	8.517	36	11.121—07	—	
Итого . .	Отделений: Краев. Союз. — 2 Райсоюзов — 2	207	112.069	64,7	682.633—84	73	

Примечание 1: Увеличение с момента нацразмежевания по январь 1926 г. . . { Товариществ . . . . . 901,6% / Колич. членов . . . 96 %

Примечание 2: Из общего количества кооперированных кооперировано: { Туркмен . . . . . 95% / Проч. национ. (узбек, русских) 5%

В том числе членов ВКП(б) Т-в 5%.

Баланс низовой сети на 1 октября 1927 г. . . . . 5.375.645—58

Работа Туркменского Краевого Союза в 1925 г.

Баланс на 1 октября 1925 года . . . . . 2.943.553—27

Снабженческая работа Краевого Союза в 1925 году:

Сел.-Хоз. инвентарь и орудия, хлеб, фураж и т. п. выразились в сумме . . . . . 410.905—70

Сбытовая работа в 1925 году (заготовка-сбыт сырья, фуража, пшеницы выраз. . . . . 1.681.252—70

Финансовый план Туркменкредсельсоюза 1927/28 года по линии снабженческой, заготовительно-сбытовой, производственной и агрокультурной, всего . . . . . 6.414.450—00

Г. Сапаров.

КООПЕРАЦИЯ

ТОРГОВЛЯ

КОМБИНАТЫ

ЦЕНТРОСОЮЗ

ЦЕНТРАЛЬНЫЙ СОЮЗ ПОТРЕБИТЕЛЬСКИХ ОБЩЕСТВ

ЦЕНТРАЛЬНЫЙ Союз потребительских обществ — сокращенно Центросоюз — является руководящим центром всей системы потребкооперации Союза.

Потребительская кооперация возникла в России в 60-х годах (1-е потребительское общество зарегистрировано в 1864 г.). Развитие потребкооперации в России протекало чрезвычайно медленно, вследствие особых социально-экономических условий. К началу девяностых годов всего обществ потребителей было 835, из них рабочих 261, городских 395, сельских 179. Только с усилением и оживлением общественного, рабочего и крестьянского движения 1905 года начинается более поступательное развитие потребительской кооперации в России.

Химико-развесочная фабрика в г. Москве.

Союзные организации потребобществ начали складываться только в 90-х годах.

Начало организации союзного объединения в масштабе всей России относится к 1898 году, когда 18 потребобществ учредили Московский Союз Потребительских обществ — будущий Центросоюз. Название „Московский" не соответствовало ни составу, ни задачам и функциям, которые МСПО выполняло, как российский центр потребкооперации, но вызывалось условиями политического режима царского времени.

Несмотря на тяжелые социально-политические условия, в которых развивалась потребкооперация в России, преодолевая серьезные препятствия, сельская, рабочая кооперация росла интенсивно. На 1-е января 1912 г. было всего 6.730 потребкооперации обществ, в том числе 84% сельских. К началу войны потребкооперация в России насчитывала 1.400 обществ с 1.650.000 членами, с паевым капиталом в 32.175.000 рублей при обороте около 300 миллионов рублей. Московский Союз потребительских обществ (Центросоюз) в 1914 году имел всего членов 1.265 (11% всех обществ), паевой капитал МСПО составлял тогда 320.000 рублей.

Годы войны до революции характеризуются лихорадочным, бурным ростом потребительской кооперации, увеличением ее оборотов. Растет и увеличивается за это время также союзное строительство потребкооперации. Московский союз потребительских обществ реорганизован в 1918 году в Союз союзов всероссийского значения (Центросоюз). Рост потребкооперации за время войны объясняется продовольственными затруднениями, которые испытывало население, с одной стороны, и стремлением царского правительства внести в стихию рынка некоторое регулирующее начало через кооперацию, с другой стороны. Октябрьская Революция застала кооперацию развернувшейся в широкую систему с сельской и рабочей

сетью потребительских обществ. Кооперация стала существеннейшим экономическим фактором, получившим в условиях революции еще большее значение. 1917/18 год русской революции сопровождался борьбой течений внутри кооперации. С начала 1919 г. (20 марта 1919 года) система потребкооперации, в связи с национализацией торговли, проводила государственную систему заготовок и распределения. Сеть ее реорганизовалась в соответствии с административным делением губерний и районов и охватывала и обслуживала все население.

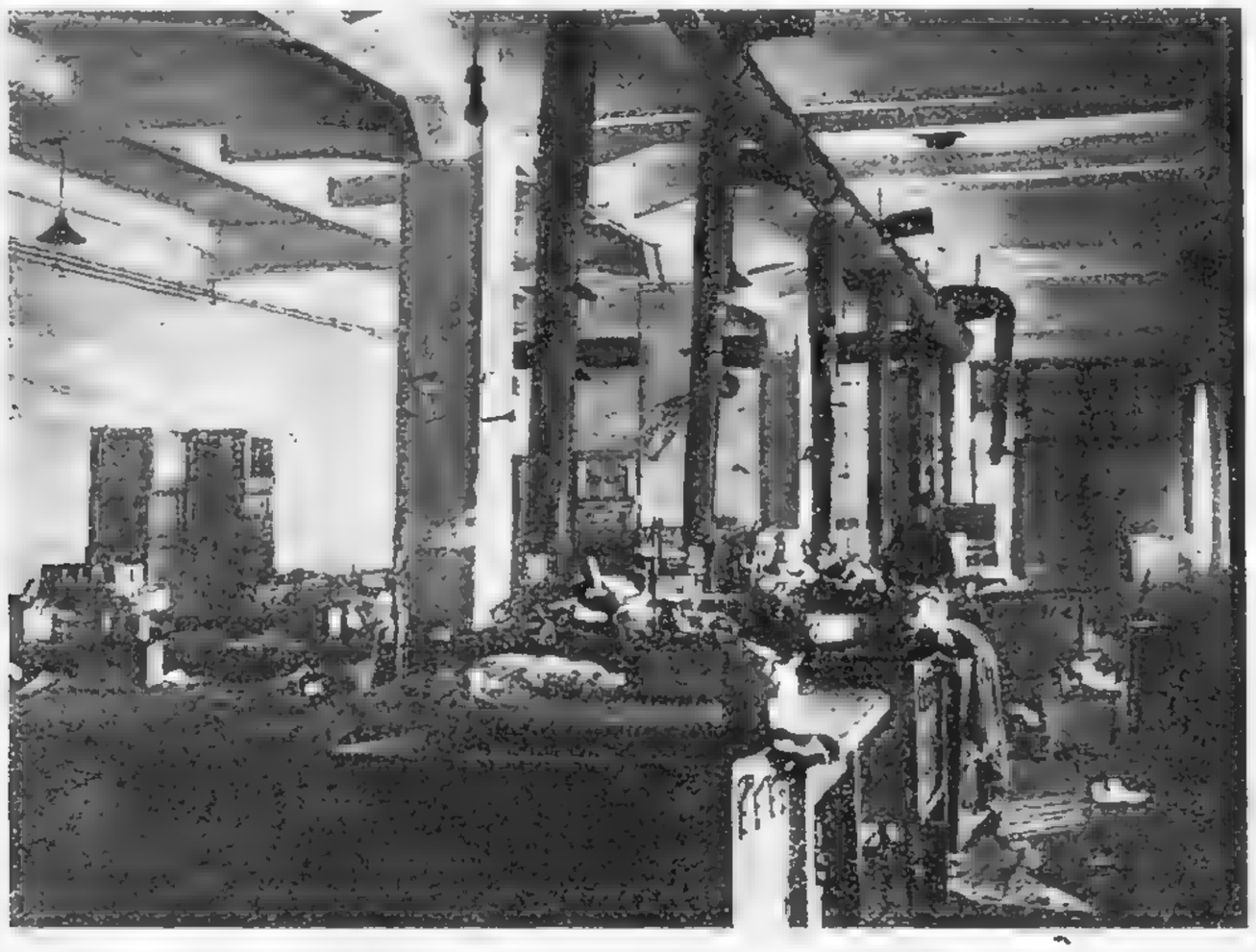

Химико-развесочная фабрика в г. Москве. Машина для выработки какао.

Обороты Центросоюза были, сравнительно с общим оборотом, чрезвычайно велики за эти годы, что объясняется преобладанием в его деятельности функций, связанных с распределением товаров и продуктов по госснабжению. В 1919 году оборот Центросоюза составлял 44.285.000 довоенных рублей; в 1920 г. — 94.722.000, а в 1921 г. — 66.422.000 рублей.

Центральный склад в г. Москве. Камера хранения смешанных товаров.

С начала новой экономической политики, декретом от 7 апреля 1921 г. начинается новый этап в развитии потребкооперации. Перед потребкооперацией встает задача по овладению рынком, по борьбе с частно-торговым капиталом и капиталистическими тенденциями в общем развитии советского хозяйства.

В 1922 г. число обществ фактически составляло — 15.079, с валовым оборотом в 447.500.000 зол. руб. Число фактических обществ в 1922/23 году составляло 19.110 обществ, с 4.936.235 членами. Валовой товарный оборот составлял в 1922/1923 г. 853.157.000 черв. руб. Обороты главной конторы Центросоюза в 1922 году составляли 74.835.000 зол. руб., а в 1922/23 хозяйственном году 53.967.000 черв. руб. Только с декабря 1923 года потребкооперация переходит к добровольному членству. С 1923 года проводится коренная реорганизация союзной системы потребкооперации. С 1923 года, когда явно обозначился подъем всего народного хозяйства, началось естественное развитие потребительской кооперации, рост ее сети — обществ и лавок, увеличился оборот для участия в обществе, товарообороте страны и той роли, которую потребкооперация призвана осуществлять, как фактор социалистического советского развития.

Состояние потребительской кооперативной системы с 1919 по 1921 г. представляется в цифрах:

Г О Д Ы	Число обществ	Число союзов	Число членов
1919	53.000	332	18.500.000
1920	25.000	99	Все население Республики
1921	25.500	99	Около 90% Республ.

Структура союзной системы потребкооперации в Союзе ССР представляется, кроме возглавляющего Центросоюза с его Церабсекцией и транспосекцией:

Д А Т Ы	Республ. краевые и обл. союзы	Национальн.	Губерн.	Районн.	Всего
На 1-е октября 1924 г. . .	7	39	17	187	250
„ „ „ 1925 г. . .	11	38	4	206	259
„ „ „ 1926 г. . .	11	40	3	198	252

В союзной сети системы потребкооперации происходит процесс дальнейшего укрупнения. За год ликвидировано 29 организаций и вновь организовано — 40.

На 1 октября 1923 года всего в системе потребкооперации состояло на городской и сельской сети 19.085 обществ, с 25.490 лавками, в которых состояло 4.896.276 пайщиков.

За последующие годы число входящих в систему потребкооперации обществ, лавок у них и число пайщиков изменялось следующим образом:

	1 октября 1924 г.			1 октября 1925 г.			1 октября 1926 г.		
	Число обществ	Число лавок	Число членов-пайщик. (в тыс.)	Число обществ	Число лавок	Число членов-пайщик. (в тыс.)	Число обществ	Число лавок	Число членов-пайщик (в тыс.)
Фаб. и гор. о-ва . .	1560	7010	3.027	1558	13325	3754	1476	15421	4481
Трансп. ор. о-ва .	38	1384	537	39	1736	641	38	2021	721
Сельск. о-ва	21023	28735	3.529	24028	36397	5041	27142	45294	17260
Всего . .	22621	37129	7.093	25625	51458	9.436	28656	62736	12.462

Число потребительских обществ увеличилось по сельской сети, а по рабоче-городской и транспортной сети наблюдается рост числа обществ при одновременном с этим сильным ростом числа лавок, по своему темпу значительно превысившем темп роста числа лавок у сельских потребобществ.

На одно общество приходилось лавок:

На октябрь м с	1923 г.	1924 г.	1925 г.	1926 г.
в деревне	1,33	1,4	1,5	1,7
в городе	1,7	4,5	8,6	10,4

Процент кооперированных хозяйств, в среднем, по сельской сети СССР (считая, что каждый пайщик представляет одно хозяйство) увеличился за 1924/25 год с 15,9% до 22,7%, а в 1925/26 г. — до 31,4%. Число членов увеличилось за год также на 736.214 чел.

Процент членов-пайщиков к общему числу взрослого населения в поселениях городского типа на 1 окт. 1926 года увеличился до 28,6%, а в сельских — до 31,4%.

Потребительская кооперация своей сетью все полнее охватывает рынок, все более заполняет „торговые пустыни“ нашего Союза, все ближе приближается к потребительским

Центральный склад в г. Москве. Отдел хозяйственных товаров.

массам. В очень многих местах нашего Союза технический аппарат городской и рабочей потреб. кооперации уже приспособлен для обслуживания не только кооперированного, но и не кооперированного населения.

По сельской сети одно сельское о-во обслуживает в 1925/26 г. район с площадью в 471 *кв. км* (в 1924/25 — 581 *кв. км*); на одну лавку среднего сельского п-ского общества приходится:

На октябрь м-ц	Членов-пайщиков	Сельского населения	Сельских поселений
1924 г.	123	4.063	12,6
1925 г.	138	3.279	10,2
1926 г.	160	2.690	—

Обслуживание 1 лавкой 10-11 сел или деревень, с 2½-3 тыс. чел. населения, при малом размере самих лавок и значительной отдаленности отдельных лавок друг от друга, обнаруживает недостаточность для полного обслуживания сельского населения.

Доля участия Потребкооперации во всем товарообороте страны составляла в 1923/24 г. 12-15%, в 1924/25 г. — 30-35%, в 1925/26 — до 40% розничного оборота; по отдельным товарам потребительского ассортимента роль Потребкооперации в снабжении населения имела громадное значение. Через систему Потребкооперации реализуется 70-80% текстильных изделий, до 90% соли (по Солесиндикату) и т. д.

Потребкооперация, окрепнув, стала основным каналом по проведению продукции промышленности в деревню и продукции сельской городскому и рабочему населению.

Обороты Потребкооперации представляются за последние три года:

Валовой оборот (по продаже) системы потребкооперации

I. Обороты

Годы / Звенья потребкоопер.	1923/24 г.	1924/25 г.		1925/26 г.		
	В тысяч. рублей	В тысяч. рублей	% к 1923—24=100	В тысяч. рублей	% к 1923—24=100	% к 1924—25=100
Центросоюз	241.478	229.889	95,2	391.213	162,0	170,1
Церабсекция	18.148	48.829	269,0	169.677	934,9	347,5
Транспосекция	15.316	39.904	260,5	87.353	570,3	218,9
Итого по центрам	274.942	318.622	115,8	648.243	235,8	203,4
Облсоюзы	52.549	262.875	500,2	656.641	1274,5	249,3
Райсоюзы	377.637	918.801	243,3	1.693.262	448,4	243,3
Итого по союзам	430.186	1.181.676	274,7	2.349.903	546,0	198 7
Гор. и раб. п. о.	592.300	1.231.355	207,9	2.113.070	356,8	171,6
Сельпо	409.145	912.486	223,0	1.634.830	399,6	179,2
ТПО	92.482	186.382	201,5	307.272	332,2	164,8
Итого по перв. сети	1.093.927	2.330.223	213,0	4.055.172	370,6	174,0
Всего	1.799.055	3.830.521	212,9	7.053 318	392,0	184,0

В 1926/27 г. по всей системе оборот 10 миллиардов рублей.

Оперативная работа Центросоюза характеризуется не столько с точки зрения ее количественных показателей, сколько со стороны торгово-организационного содержания, со стороны новых методов работы и их значения в дальнейшем для системы потребкооперации. Торгово-организационная работа Центросоюза выразилась в заключении ряда генеральных договоров совместной закупки с главнейшими синдикатами и трестами, со стороны Госпромышленности, и в лице Центросоюза и крупнейших облсоюзов со стороны системы кооперации. Кооперация в гендоговорах с промышленностью выступает, как единая система, объединяемая и возглавляемая своими союзами, и, таким образом, под организационное единство подводится материальная основа другим договорам.

Центросоюз выполняет большие задачи по организационной и культурной работе. Им разрабатываются, проверяются и даются указания периферии по основным принципам всей хозяйственной и организационной работы потребкооперации, даются подробные практические указания на места о постановке кооперативной работы, проводятся ревизионные и инструкторские обследования, ведется культурная работа и кооперативная пропаганда, обслуживались собрания уполномоченных и общие собрания периферийных организаций, представлялись интересы всей потребкооперации в государственных, общественных и международных органи-

зациях и т. д. Хотя эта работа занимает значительную часть сотрудников аппарата Центросоюза,—все же нельзя считать, что эта работа вполне налажена и все задачи выполнены. Наоборот, непрекращающийся рост кооперации требует дальнейшего развития и улучшения этой отрасли работы Центросоюза.

Состояние паевого капитала Центросоюза

Паи в тыс. руб.	1/X—1924 г.	1/X—1925 г.	1/X—1926 г.	1/VII—1927 г.
От организаций РСФСР	2.297,8	3.884,0	4.350,6	6.556,4
„ „ проч. Союзн. Республ. .	92,6	220,5	244,0	351,9
Всего	2.390,4	4.104,5	4.594,6	6.908,3
% удельного веса РСФСР	96,1	94,6	94,7	94,9

Общие расходы главной конторы Центросоюза в %%

Статьи расходов	1923/24 хоз. г.			1924/25 хоз. г.			1925/26 хоз. г.			1-е пол. 1926/27 г.		
	К сумме расходов	К обороту		К сумме расходов	К обороту		К сумме расходов	К обороту		К сумме расходов	К обороту	
		Част.	Общ.		Част.	Общ.		Част.	Общ.		Част.	Общ.
а) Зависящие												
На служащих	33,3	1,59	1,42	35,4	1,25	1,09	42,1	0,85	0,70	40,0	0,51	0,46
Типогр. и канц.	2,5	0,12	0,10	3,4	0,12	0,10	2,9	0,06	0,05	2,6	0,03	0,03
Почт. и телегр.	2 5	0,12	0,11	4,0	0,14	0,12	3,6	0,07	0,06	2,9	0,04	0,03
Разъездн.	6,8	0,33	0,29	8,7	0,31	0,27	6,6	0,13	0,11	4,7	0,06	0,05
Содерж. помещений	8,4	0,40	0,36	7,9	0,28	0,25	5,8	0,12	0,10	7,2	0,09	0,08
Хозяйственные	1,3	0,06	0,06	1,4	0,05	0,04	1,4	0,03	0,02			
Разные	9,6	0,46	0,41	12,4	0,44	0,38	11,0	0,22	0,18	8,4	0,11	0,10
Итого по завис. . .	64,4	3,08	2,75	73,2	2,59	2,25	73,4	1,48	1,22	65,8	0,84	0,75
б) Независящие:												
Торгов. права и налоги	14,2	0,67	0,61	17,9	0,63	0,55	17,6	0,36	0,30	18,3	0,24	0,21
%% упл. „нетто“ [1])	21,4	1,02	0,91	8,9	0,31	0,28	9,0	0,18	0,15	15,9	0,20	0,19
Итого по незав. . .	35,6	1,69	1,52	26,8	0,94	0,83	26,6	0,54	0,45	34,2	0,44	0,40
Всего расх. в %% . .	100	4,77	4,27	100	3,53	3,08	100	2,02	1,67	100	1,28	1,15
„ „ в т. р. . .	5.797,3			6.789,0			6.917,3			3.477,5		

[1]) %% полученные — исключены.

Обороты Центросоюза за последние три года представлены в следующей таблице:

Общий оборот продажи товаров главной конторы Центросоюза по отделам

Наименование отделов	1923/24 х. г.		1924/25 х. г.		1925/26 х. г.		1 половина 1926 27 х. г.		В т. ч. транз. в %% к обор.	
	милл. р.	%	милл. р.	%	милл. р.	%	милл. р.	%	25/26 х. г.	26/27 х. г.
Товарная группа:										
Бакалейный	26,2	14,8	41,4	20,5	64,0	18,0	[1]) 63,0	22,8	77	83
Хозяйств. товаров	9,8	5,5	13,2	6,6	43,9	12,3	17,5	6,3	69	87
Мануфактурно-галант.-обувн..	37,1	21,0	42,0	20,8	92,5	25,6	76,5	27,3	56	75
Хоз.-издательский	3,7	2,1	7,8	3,9	12,1	3,4	5,7	2,0	37	49
Промышленный	4,2	2,4	—	—	—	—	—	—	—	—
Всего по группе	81,0	45,8	104,4	51,8	212,5	59,6	161,7	58,4	64	79
Продуктовая группа:										
Хлебный	52,6	29,7	42,9	21,3	88,6	24,8	86,4	31,3	100	100
Рыбно-мясной	11,1	6,3	16,6	8,2	21,2	6,0	10,9	3,9	63	81
Яично-маслян.	8,3	4,7	9,4	4,7	13,5	3,8	7,2	2,6	40	67
Всего по группе	72,0	40,7	68,9	34,2	123,3	34,6	104,5	37,8	87	96
Сырьевой	23,8	13,5	28,2	14,0	20,8	5,8	10,6	3,8	52	74
Итого по гл. конторе . . .	176,8	100	201,5	100	355,6	100	276,8	100	71	85
Из местн. отд. ВТС	—	—	—		18,9		13,8			
Долев. закупки по гендогов.	—	—	—		437,7		353,1			
Всего . . .	—		—		813,2		643,7			

По главнейшим операциям работа характеризуется следующими данными.

Накидки и расходы системы потребкооперации

ЗВЕНЬЯ	Накидки в %%: 1923/24 г. На себестоимость	1923/24 г. К обороту	1924/25 г. На себестоимость	1924/25 г. К обороту	1925/26 г. На себестоимость	1925/26 г. К обороту	1926/27 г. На себестоимость	1926/27 г. К обороту	Расходы в %% к обороту: 23,24 х. г.	24,25 х. г.	25,26 х. г.	26,27 х. г.
Обл. и краев. союзы . .	7,2	6,7	5,4	5,1	4,5	4,3			6,3	3,8	2,1	
Губ. и райсоюзы	11,2	10,1	10,4	9,4	8,8	8,1			9,1	8,4	5,5	
Рабоче-гор. п. о. . . .	18,2	15,3	17,8	15,1	14,6	12,7			14,0	11,7	10,1	
Трансп. п. о.	—	—	17 0	14,5	16,3	14,0			14,5	12,2	10,6	
Сельские п. о.	22,8	18,6	17,8	15,1	14,0	12,3			15,3	12,4	8,9	

Торговые наценки на 2-е полугодие 1926/27 г. по отделам Центросоюза

(утвержд. Президиум Правл. Ц-за 7/IV — 1927 г.)

Наименование отделов	Транзит		Склад		В среднем	
	Было утвержд. по год. плану	Установлено на 2-е полугодие	Было утвержд. по год. плану	Установлено на 2-е полугодие	Было утвержд. по год. плану	Установлено на 2-е полугодие
Мануфакт. отд.	1,0	0,5	1,5	1,25	1,0	0,54
Галантер. „	1,25	0,9	6,0	4,2	4,25	3,60
Кож.-об. „	1,0	0,75	4,2	3,6	2,0	1,77
Бакалейн. отдел						
Сахар	0,40	0,45	—	—	0,40	0,45
Рис	2,5	2,5	5,0	5,0	2,9	2,9
Суш. фрукты	2,7	2,7	6,2	7,4	3,0	5,2
Мыло бельевое	3,0	1,4	—	—	3,0	1,4
Махорка	1,0	1,0	—	—	1,0	1,0
Спички	1,5	1,0	—	—	1,5	1,0
Проч. разн.	3,2	3,2	8,5	7,9	4,7	4,7
По отделу . . .	1,62	1,30	7,71	7,60	2,09	1,71
Отд. хоз. тов.						
Металл. тов.	2,24	2,20	5,7	4,0	2,60	2,40
Хим. москат.	2,40	1,94	5,84	4,0	3,68	2,42
Посуд.-ламп	2,45	2,20	8,0	5,0	3,21	2,34
Соль	1,0	3,5	—	—	1,0	1,5
Керосин тара	2,7	1,75	—	—	2,7	1,75
По отделу . . .	2,26	2,20	6,20	4,00	2,50	2,44
Хоз.-изд. отд.	2,10	1,25	11,0	8,30	7,60	5,44 в т. ч. книги — 14%
Хлебное упр.	4,0	2,2	—	—	4,0	2,2
Рыбный отд.	3,3	2,15	6,40	6,32	3,90	2,77
Яично-масл.	4,0	1,7	5,8	4,7	4,46	2,1
Сырьевой отд.	1,78	1,53	2,5	2,11	1,97	1,75
По Ц-зу без Чаеуправления	1,96	1,38	5,65	4,13	2,32	1,82
Чаеуправление	4,50	—	9,0	—	6,5	2,0
По Ц-зу с Чаеуправлением	2,12	—	6,34	—	2,75	1,85

Примечания 1. Устанавливаемые наценки исчисляются по транзиту к фактической покупной стоимости товара, а по складу — к фактической покупной стоимости + ж.-д. тариф.

2. В наценку по транзиту, за исключением наценки на сахар, входят расходы по сделкам (гербовые и биржевой сборы).

Накидки Центросоюза по отделам (в %% к себестоимости)

ОТДЕЛЫ	1924/25 г.	1925/26 г.
Бакалейный отдел	12,16	7,52
Мануфактурно-галант. обувн. отдел	4,04	2,84
Отдел хозяйственных товаров	7,71	6,35
Хозяйственно-издательский отдел	16,74	14,94
Мясной отдел	5,40	0,71
Рыбный		5,88
Хлебный отдел	2,65	7,74
Яично-масляный отдел	3,05	3,84
Сырьевой отдел	1,32	22,05
В среднем	6,32	5,89

Расходы и наложение обл-и райсоюзов по районам

I. Облсоюзы

В %%%	Наложение на себестоимость		Расходы в % к обороту [5]	
	1924/25 г.	1925/26 г.	1924/25 г.	1925/26 г.
1. Белкоопсоюз	3,26	2,51	2,95	1,26
2. Вукопспилка	6,85	3,78	4,31	1,40
3. Далькрайсоюз	5,85	4,92	4,66	3,98
4 Заксоюз	4,39	4,10 [1]	7,76	1,49
5. Казкрайсоюз	4,2 [2]	3,28	2,49	1,48
6. Севзапсоюз	4,2	3,9	3,81	3,59
7. Сев.-Кав. Крайсоюз	9,5 [3]	10,8	6,83	2,62
8. Сибкрайсоюз	3,28	2,86	2,11	1,53
9. Уралоблсоюз	4,9	4,7	2,96	2,63
10. Узбекбрляшу	4,08	4,04	3,99	3,12
11. Туркминбирлешик	6,59	5,7 [4]	4,6	3,53
В среднем, по всем союзам	5,38	4,51	3,83	2,06

II. Райсоюзы

РАЙОНЫ	Наложение на себестоимость		Расходы в % к обороту	
	1924/25 г.	1925/26 г.	1924/25 г.	1925/26 г.
Внеобластн. район	8,9	9 0	7,9	5,3
Областн. „	8,7	8,7	7,5	5,3
МСПО	—	—	8,4	4,4
ЛСПО	—	—	11,7	9,8
Всего РСФСР	8,8	8,9	8,5	5,7
„ УССР	10,7	9,2	8,5	4,9
„ ЗСФСР	10,2		6,9	—
„ БССР	10,1	6,8	6,5	4 6
„ УЗБ ССР	6,8	—	4,5	4,0
Всего	10,4	8.8	8,4	5,5

[1]) За первое полугодие.
[2]) По Гл. к-ре.
[3]) На твердые товарные операции без транзитных и ордерных операций.
[4]) За 11 мес.
[5]) Без процентов, уплаченных по займам.

А. Киссин

ТАТСЕЛЬКРЕДСОЮЗ

СОЮЗ СЕЛЬСКО-ХОЗЯЙСТВЕННОЙ И КРЕДИТНОЙ КООПЕРАЦИИ ТАТРЕСПУБЛИКИ

ВОПРОС об организации кредитного союза в Казанском крае поднят был еще в 1908 г. на съезде представителей кооперативов Казанского района и после ряда ходатайств, только 25 сентября 1915 г. утверждается устав Казанского Губернского Союза Кредитных и Ссудо-сберегательных Товариществ — Союз-Кредит и в декабре того же года организация оформляется, объединяя 33 кооператива. В связи с организацией Союзом производственных и трудовых артелей, Союз в 1919 г. переименовывается в Союз Кредитных Кооперативов и Трудовых Артелей Казанского Края — Кредитартельсоюз. 18 октября 1923 г. в Кредитартельсоюз вливается Татсельсоюз, объединявший 198 сельских хозяйств с 2.600 членами. Кредитартельсоюз переименовывается в Союз Сельско-хозяйственной, Кредитной и Кустарно-Промысловой Кооперации Волжско-Камского Края под наименованием Селькредпромсоюз.

В начале 1926/27 операционного года Союз выделяет из своей сети и района кооперативы Чувашской и Мариинской областей, где организуются самостоятельные Союзы, ликвидирует свои кустарно-производственные функции и выделяет из сети кустарно-промысловые кооперативы и артели, которые организуют свой специальный союз под сокращенным наименованием Таткустпромсоюз.

В начале 1927 г. Союз переходит на новый устав (без кустарно-промышленных функций) с районом деятельности одной Татреспублики, переименовываясь в Союз сельско-хозяйственной и кредитной кооперации Татреспублики — Татселькредсоюз.

После слияния, в систему Селькредпромсоюза входило 623 кооператива с 45.703 членами, в том числе входили и кооперативы выделенных впоследствии Чувашской и Мариинской областей и кустарно-промышленные кооперативы.

На 1-ое октября 1927 года, после выделения кооперативов Чувашской и Мариинской областей и кустарно-промышленных кооперативов, Союз объединяет

	Сел.-хоз. кред. Т-ва	Сел.-хоз. Т-ва	Коммун. и земл. артели	Прочие
По Татреспублике . . .	165	33	45	68

всего 311 кооперативов с 112.749 членами. Кооперирование крестьянских хозяйств по Татреспублике, в среднем, достигает 21,6%.

К началу 1927/28 операционного года аппарат союза состоит из отделов: 1) Заготовительно-сбытового с подъотделами: хлебным, яично-птичным и сырьевым, 2) Снабжения (секретариат) и двух секций: колхозной и молочной, 3) Организационно-Инструкторского, 4) Счетно-Финансового и 5) Общего, а на местах, где нет Союзов, имеются отделения и заготовительные пункты.

В деятельности Заготовительного Отдела в 1926/27 операционном году максимум внимания уделено было на широкое привлечение коопорганизаций по заготовке и сбыту сельскохозяйственных продуктов, преимущественно — хлебных, яичных и кожевенно-сырьевых.

Все заготовительные операции проводились через кооперативные товарищества.

В работе отдела Снабжения все внимание было направлено на широкое обслуживание и снабжение всей системы: 1) необходимыми сельско-хозяйственными машинами и орудиями, 2) предметами производственно-строительного характера.

Организационно-инструкторским отделом проведена большая работа по нормализации, специализации и коллективизации сети по укрупнению, финансово-хозяйственному оздоровлению, расширению хозяйственно-кредитной деятельности и по упорядочению отчетности в первичных кооперативах и ведется большая организационная работа.

В балансе Союза на 1 октября 1927 г. собственные средства составляют 772.328 руб. 47 коп. и заемные — 3.943.769 руб. 66 коп. Финансовое положение Союза укрепляется и оздоровляется.

Периферия укрупняется и укрепляется, деятельность расширяется, организация крепнет. Взаимоотношения с центральными и местными банками и союзами вполне удовлетворительные, и Союз считается деловым клиентом. Союз встал на твердую почву и имеет вполне ликвидный баланс.

И. Еникеев

АРТЕЛЬСОЮЗ

ВОЛОГОДСКИЙ СОЮЗ КУСТАРНО-ПРОМЫСЛОВЫХ КООПЕРАТИВОВ

ЦЕЛЬ и назначение Вологодского Союза Кустарно-Промысловых Кооперативов — Артельсоюза — объединить женщин кустарок-кружевниц и дать сбыт их изделиям, минуя частных перепродавцов, обесценивающих и этим уничтожающих это старинное кустарное производство, выявляющее самобытность русского крестьянского искусства.

Артельсоюз объединяет через посредство кооперативов 20.000 женщин — кустарок-кружевниц, вырабатывающих следующие ручные кружевные изделия: кружева до 300 рисунков; кружевные мотивы (квадраты, углы, вставки и проч.) до 400 рисунков и кружевные штучные изделия (столовые салфетки, постельные покрывала, занавески и друг. изделия).

Годовой оборот по кружевным изделиям составляет 1.000.000 рублей.

Не ограничиваясь выработкой и сбытом ручных кружевных изделий, Артельсоюз вырабатывает и сбывает через посредство кооперативов изделия из рога: гребни, расчески, мундштуки, портсигары и аптекарские принадлежности (чашки для весов, ложки, шпателя и проч.). Годовой оборот по роговым изделиям 250.000 рублей.

Артельсоюз владеет капиталом в 270.000 рублей и его годовой оборот достигает цифры в 1.700.000 рублей.

Оборот на 1927/28 операционный год намечен в 3.200.000 руб. На будущий 1927/28 операционный год Артельсоюз ставит в свой план обслуживание сапожного и трикотажного промысла.

ОМСКИЙ РАЙПОТРЕБСОЮЗ

СОЮЗ ПОТРЕБИТЕЛЬСКИХ ОБЩЕСТВ ОМСКОГО ОКРУГА

ОМСКИЙ Райсоюз — Союз Потребобществ Омского Округа Сибирского Края существует с октября 1924 г. с момента, когда произошло Организационное Собрание его Уполномоченных и Ликвидационное Собрание Уполномоченных „Омсоюза". Ликвидация последнего произошла путем раздела единого Союза на три самостоятельных Райсоюза: Омский, Тарский и Татарский, ныне входящих непосредственно в Сибкрайсоюз. В свою очередь, Омсоюз образовался в апреле 1924 г. В начале 1924 г. на территории Омской губернии имелся единый Союз Потребобществ „Омгубсоюз". Последний организовался к концу 1919 г. и являлся кооперативной организацией, созданной на развалинах „Центросибири", как Союза Союзов Западной Сибири и Степного Края.

В основу „Центросибири" был положен баланс и аппарат Омского Союза Потребительских Обществ, известного под именем „Агросоюза", хотя, кроме него, в это вошло объединение еще 10 райсоюзов. Образовав „Центросибирь", как кооператив уже третьей степени и „Агросоюз", и все другие Райсоюзы продолжали свое самостоятельное существование.

Согласно архивным данным Омсоюза, союзное движение и строительство на территории Омской губернии происходило следующим образом: в 1916 г., на совещании 9 П/обществ Омской губернии от 6 августа, созванном по инициативе Омского П/общества, была намечена организация первого Союза Потребительских Обществ. 13-14 ноября 1916 г. это собрание было созвано и Союз 15 Потребобществ, под названием Т-ва „Потребитель", был создан. Около того же времени происходит при Омском Отделении Московского Общества Сельского Хозяйства объединение целого ряда других П/обществ в один общий Союз „Агросоюз".

7-9 апреля 1917 г. оба Райсоюза сливаются в один крупно-районный Союз, удержавший за собой прежнее название „Агросоюз". Последний быстро разрастается путем все большего охвата Омской губернии своею низовою сетью, вследствие чего в том же году из него выделяются Райсоюзы: а) Исиль-Кульский, б) Татарский, в) Чановский, г) Называевский, д) Тарский, е) Славгородский и ж) „Бирлик" (киргизский).

В 1918 году этот процесс разрастания продолжается и выростают Райсоюзы: а) Омский горсоюз, б) Евгащинский, и в) Комитет Омжелдороги.

Таким образом, последовательная история Союзного строительства представлена следующими годами:

1916 г. — „Потребитель" и „Агросоюз",	1920/23 г. — Омгубсоюз,
1917 г. — ряд мелких Союзов,	1924 г. — Омсоюз,
1918/19 г. — „Центросибирь",	1924/26 — Омрайсоюз.

Как вывод из обзора работы Советской Потребкооперации с 1921/1923 г.г., надо отметить необходимость расчленения единой интегральной кооперации по функциональным признакам — с одной стороны, и переход в деле союзного строительства с системы Губсоюзов на систему крупных Райсоюзов — с другой стороны. Эти выводы диктовались нам, как производящимся Соввластью административным перерай-онированием СССР, при чем в основу его, как известно, были положены соображения, преимущественно, экономического порядка, с которым должно было увязать и районирование кооперативное, так и всем ходом работы самой кооперации.

Весь 1924 год прошел под знаком расчленения единого Губсоюза на четыре Райсоюза (Омский, Славгородский, Тарский и Татарский) и расчленение единого Губсоюза на Союзы Потребобществ, Сельскосоюзы и Маслосоюзы, также Районные.

Покупка товаров и заготовок пошла, преимущественно, по внутрисоюзной линии, продажа товаров — на 77% низовой кооперации, наценка в течение одного года снизилась до 13,5% на товары и 12,8% на заготовки.

Обороты по продаже товаров, несмотря на выделение главнейшего Славгородского уезда, снизились всего лишь до 1.885.984 руб., что, вместе с Славгородским уездом, дало бы, без сомнения, цифру, превышающую 2,5 миллиона рублей, т. е. показало бы значительное увеличение товарного оборота Губсоюза, по сравнению с предыдущим годом. В заготовках преобладало масло, живой скот и кожсырье, что целиком и полностью соответствует экономике оставшегося района.

Задачами ближайшего строительства низовой сети является: а) Очистить баланс от всех имеющихся наслоений непотребительского значения; б) Увеличить собственные капиталы; и в) Перебросить возможно большую часть средств в оборот исключительно прибыльный.

БЕЛСЕЛЬСОЮЗ

БЕЛОРУССКИЙ ЦЕНТРАЛЬНЫЙ СОЮЗ СЕЛЬСКО-ХОЗЯЙСТВЕННОЙ И ПРОМЫСЛОВОЙ КООПЕРАЦИИ

БЕЛОРУССКИЙ Центральный Союз Сельско-хозяйственной кооперации укрупненной Белоруссии—Белсельсоюз, как хозяйственный и организационный центр, был создан первым Съездом уполномоченных 11-го марта 1924 года. До этого времени с 1922 года в пределах неукрупненной Белоруссии в составе 5-ти округов существовал Белселькустпромсоюз.

К октябрю месяцу 1927 года вся система сельско-хозяйственной кооперации, руководимая и обслуживаемая Белсельсоюзом, заключает в себе около 900 низовых организаций и 7 окружных Сельсоюзов. Всего кооперировано 292 тысячи крестьянских хозяйств, что составляет 37% хозяйств Белоруссии.

В состав входят следующие виды объединений: 1. Кредитно сельско-хозяйственных товариществ 190; 2. Сельско-хозяйственных т-в, без кредитн. функций 81; 3. Коллективных хозяйств (сел.-хоз. артели, коммуны и Товарищества по общественной обработке земли) 343; Молочных и маслодельно-сыроваренных артелей 140; Машинных товариществ 51; Семеноводных 22; Садово-огородных 48; Мелиоративных 115 и других специальных видов 191.

В 1927 году, в целях наиболее полного обслуживания, как организационного, так и хозяйственного коллективных хозяйств при Белсельсоюзе, а также и окружных Союзах — выделены Секции Колхозов. Кроме того, в виду значительного наличия в сети молочных и маслодельно-сыроваренных артелей, а также мелиоративных товариществ, которых в Белоруссии имеется в настоящее время до 900, в ближайшем будущем будут созданы также секции молочные и мелиоративные. Эти секции будут служить переходной ступенью к созданию самостоятельных специальных Союзов.

Основная оперативная работа Белсельсоюза сводится к снабженческой и заготовительно-сбытовой деятельности. Объем этой работы в прошлом году выразился в сумме 3.954 тыс. руб., из них по снабжению 2.025 тыс. руб. и по сбытовым операциям 1.939 тыс. руб. За 1927 г. оборот равен 5.438 тыс. руб.

Снабженческие операции Белсельсоюзом ведутся на условиях заключения им генеральных договоров по основным товарам с госпромышленностью и передачи их для реализации окружным союзам без завоза товаров на свои склады. Складские операции Союзом ведутся только в пределах обслуживания низовой сети одного округа, в котором Окружного Союза не имеется. Заготовительно-сбытовая работа ведется, преимущественно, на комиссионных началах по генеральным договорам. Основным видом продукции заготовок являются: льноволокно и отчасти пенька, льняное семя, скот, кожсырье, молочные продукты, зернопродукты и яблоки. В своей оперативной деятельности Белсельсоюз связан с Сельскосоюзом, Льноцентром, Маслоцентром и Плодовинсоюзом. В.М.С. Уралмет, Госторгбелом и др.

Финансовое состояние Союза в 1927 г. характеризуется следующими данными: сумма баланса 3.643.295 руб. Собственных капиталов (паевой, запасный, специальные фонды)— 247.730 руб. — 6,7% баланса, из них находится в иммобильных активах 100.537 руб. — 2,8%, находится в обороте собственных средств 3,9% баланса.

БЕЛКООПСОЮЗ

ПОТРЕБИТЕЛЬСКАЯ КООПЕРАЦИЯ БЕЛОРУССИИ

ПОТРЕБИТЕЛЬСКАЯ кооперация Белоруссии возглавляется Белорусским Союзом Кооперативных Объединений--Белкоопсоюз--и является центром объединений потребительской кооперации и потребительских обществ Минского округа. Белорусская кооперация организовалась Райсоюзами, границы деятельности которых, в общем, совпадают с границами образованных административных округов: Минский, Борисовский, Полоцкий, Витебский, Оршанский, Калининский, Могилевский, Бобруйский, Мозырский и Слуцкий. Сеть сельской потребительской кооперации Белоруссии охватывает территорию в 99.220 кв. верст, 25.298 населенных пунктов, 668.000 дворов и 3.453.000 населения, обслуживаемые к 1-му апреля 1925 г. 562 Потребительскими Обществами с 1.188 лавками. Церабкоопов имеется 13 с количеством лавок -110, столовых — 26, хлебопекарень — 9 и разных производственных предприятий — 10. Переход на добровольное членство, наряду с установлением системы Райсоюзов, имело весьма положительные результаты, значительно усилилось кооперирование населения, увеличились обороты, улучшилось финансовое положение кооперации и укрепилась связь населения с потребительским обществом.

Большинство своих закупок потребобщества производят у своего союза.

С организацией Белкоопсоюза и открытием Московской и Ленинградской контор, усилилась торговая связь с Райсоюзами и ЦРК, которые ликвидировали свои самостоятельные представительства. Конторы обслуживают непосредственно Райсоюзы и ЦРК и этим значительно сокращают накладные расходы. Оборот Московской конторы за первые $1^{1}/_{2}$ месяца достиг — 1.000.000 руб. Ленинградская контора проводит большую работу по сбыту мяса.

Белорусская потребкооперация принимает большое участие в общей заготовительной работе. Заготовка ведется Райсоюзом через П/О-ва. В области сырья Потребкооперация ведет заготовку льна, пеньки и кудели (450.000 п.), щетины (1.500 пуд.), кож и опоек (на 150.000 р.) и др.

Накладные и общие расходы кооперации постепенно уменьшаются и приближаются к нормальному размеру. По П/О-вам расход составляет, в среднем, — 13,9%, по ЦРК — 10,4% и Райсоюзам — 7,9% к обороту.

Белкоопсоюз, являясь центром, следит за тем, чтобы все Райсоюзы и ЦРК имели возможность пользоваться лучшими условиями отпуска товаров и кредита, вырабатывая для всей периферии кредитные планы банковского кредита. В этот же период были выработаны уставы для всех степеней потребкооперации, в связи с декретом 20 мая. Издавался журнал „Белорусский Кооператор“ и подготовлен к изданию 2-х недельный журнал „Кооперативная жизнь“.

Культурно-просветительная работа является одной из прямых задач кооперации. Работа ведется по выработанному и утвержденному плану. Помимо регулярных отчислений на культнужды принимаются шефства над школами и детучреждениями. При некоторых П/О-вах имеются кооперативные кружки и ведется торговля книгами. Содержатся избы-читальни. При некоторых Райсоюзах были организованы кооперативные курсы для делегаток Женотдела. Большим успехом пользуется кино-передвижка Белкоопсоюза.

СЕВЕРНЫЙ ВОДНИК

АРХАНГЕЛЬСКОЕ ТРАНСПОРТНОЕ ПОТРЕБИТЕЛЬСКОЕ ОБЩЕСТВО

АРХАНГЕЛЬСКОЕ Транспортное Потребительское Общество Северный Водник основано 16 октября 1921 г. и объединяет членов Профессионального Союза работников Морского и Речного Транспорта Белого моря, Северного Ледовитого Океана и Северных Рек с общим количеством 5.282 челов., из коих состоят членами Архангельского Транспортного Потребительского Общества 4.263 чел. или 80,75% общего числа членов Союза. В эту цифру не входят члены семейств, в среднем, на каждого пайщика приходится до 3-х человек. Таким образом, Архангельское Транспортное Потребительское Общество Северный Водник обслуживает до 17.000 человек.

Правление и Главная Контора находятся в г. Архангельске. Правление состоит из 3-х членов, из коих 2 — постоянные работники, а 1 — член Правления, участвует в решении вопросов Общества в заседаниях Правления. Архангельское Транспортное Потребительское Общество Северный Водник имеет Отделения в с. Устьважке и на Печоре. По цифровым данным состояние по Анализу баланса на 1-ое августа 1927 г. капиталов Общества:

ПО ПАССИВУ:			
Заемные Средства	Руб.	373.973—65	64,38%
Капиталы и Фонды	„	197.885—50	34,07%
Разные Пассивы	„	7.059—55	1,21%
Прибыль на 1/VIII	„	1.966—96	0,34%
Итого . . .	Руб.	580.885—66	100%
ПО АКТИВУ:			
Денежные средства, ценные бумаги и товары по себестоимости	Руб.	377.235—51	64,96%
Дебеторы: Поставщики, Покупатели, Расч. по Рабоч. Кред. и Подотч. лица	„	96.283—76	16,58%
Паи, Акции и Имущество	„	102.701—35	17,68%
Расходы, произведенные вперед	„	4.665—04	0,80%
Итого	Руб.	580.885—66	100%

Торговые предприятия Архангельского Транспортного Потребительного Общества расположены по месту жительства членов и имеют смешанную систему. В Архангельске на Портовой территории с пригородом магазинов — 13, ларьков — 6, колбасная фабрика — 1 с пропускной способностью 2.000 пуд. колбасных изделий. Отделения в уездах: в с. Устьважке, на Печоре: в Щельяюре и Морская Пристань и Навигационные: Лавка по реке Сев. Двине в Березнике и в Устьпинеге.

Во время навигации, Общество снабжает продуктами — помимо магазинов и складов русские и иностранные суда, с доставкой продуктов на борт судна. Закупки всевозможных товаро-продуктов производятся исключительно из первых рук и, главным образом, на Центральных рынках, через Бюро обслуживания ЦРС.

Годовой оборот по продаже свыше 3.000.000 руб. Торгово-Организационные расходы в июле 1927 г. доведены 8,64% к обороту.

Т. П. О. ПЕРМСКОЙ Ж. Д.

ОБЩЕСТВО ПОТРЕБИТЕЛЕЙ РАБОЧИХ И СЛУЖАЩИХ ПЕРМСКОЙ ЖЕЛЕЗНОЙ ДОРОГИ

ОБЩЕСТВО потребителей рабочих и служащих Пермской железной дороги реорганизовано из бывшего продовольственного Отдела той же дороги. 30 июля 1896 г., т. е. 30 лет тому назад. При ликвидации Продовольственного Отдела последним был передан так называемый оборотный капитал, составленный из прибылей прошлых лет Отдела (с 1878 г.), в размере 70.000 рублей, каковая сумма и послужила той финансовой базой, на основе которой О-во начало строить свою работу, начав свою работу с одиннадцатью магазинами при наличии 1.575 членов пайщиков, сделав оборот по продаже за первый год существования в 397.000 рублей. В 1915 г. О-во Потребителей представляло из себя уже довольно мощную организацию, расширив свою деятельность на соседнюю Северную дорогу, построив на ней сеть магазинов до Вологды и Архангельска, а также, частью, и на Омскую ж. д. В связи с новыми задачами, взятыми на себя по обслуживанию Северной и части Омской ж. д., пришлось соответствующим образом изменить и устав Общества. 17 октября 1917 года утверждается новый устав О-ва Потребителей, на основании которого последнее переименовывается в „О-во Потребителей Пермской, Омской и Северной железных дорог". Новый Устав, разрешая целый ряд мелких вопросов организационного характера, предоставил более широкие избирательные права всем железнодорожникам, освобождая в то же время органы Потреб. О-ва от давления Административных органов дороги. Революция 1917 г. произвела коренную ломку в деле управления железнодорожным аппаратом, передав последний в ведение самих железнодорожников в лице Главного Дорожного Комитета.

1 марта 1918 г. Главный Дорожный Комитет постановил уравнять права всех железнодорожников и в отношении участия в кооперативе и 5-го октября того же года самое Общество было подчинено Союзу железнодорожников и переименовано в Главный Продовольственный Отдел.

Такая структура организации просуществовала до конца декабря 1918 года, т. е. до момента эвакуации Перми в сторону Вятки. В конце 1918 и начале 1919 г. г. Пермская ж. д. оказалась в зоне действий гражданской войны и, таким образом, железнодорожники оказались под властью двух правительств.

Одна половина дороги от Перми в сторону Востока находилась под властью сибирского правительства, возглавляемого Колчаком, и другая, — в сторону Запада, под властью Рабоче-Крестьянского Правительства. К концу 1919 г. Главн. Прод. Отдел обслуживал территорию около 5.000 верст, начиная от Котласа до фронта (который в это время был уже около Омска), при общем количестве едоков в 382.000 человек.

В 1920-м году на основе декрета СНК от 20 марта 1919 г. Главный Продовольственный Отдел делится на три узла: Пермский, Вятский, Екатеринбурский, в которых и создаются Узловые железнодорожные Потребительские Общества (УЖПО). В дальнейшем; происходит еще более мелкое дробление на участки (УЧУЖПО) и только в 1922 году, по мере восстановления хозяйственных сил страны, эта организация разложения кооперативов на мелкие отдельные единицы осуждается, взамен ее берется твердый курс на централизо-

ванную многолавку, в результате чего после произведенных колоссальных трудов в 1921 г. на Пермской ж. д. начинает функционировать, быстро крепнуть и развиваться существующее ныне О-во Потребителей рабочих и служащих Пермской ж. д.

Деятельность Общества с 1924/25 г. шла из месяца в месяц по восходящей линии, несмотря на целый ряд внешних неблагоприятных условий, так или иначе влиявших на его работу; в 1925/26 хоз. год О-во вступило вполне окрепшим, с устойчивым балансом и с полной уверенностью в дальнейшем росте и укреплении.

Финансовое положение может быть охарактеризовано рядом цифр, подтверждающих этот основной вывод.

Общество на 1 октября 1927 г. имело на протяжении 4.000 *км* Пермской жел. дороги, охватывающей собой всю Уральскую область, Вятскую и часть Северо-Двинской губ. 87 торговых предприятий, Дрожже-винок, Пивоваренный и Колбасный заводы. В задачу Общества входило обслужить, в среднем, 46.000 членов О-ва с их семьями, которых насчитывалось 120.000 человек. Число членов с 6.587 в 1913 г. к 1 октября 1927 г. насчитывается 46.150 ч. с средним паевым взносом в 9 р. 53 к., тогда как средний паевой взнос в 1913 г. составлял 26 р. 42 коп. Все транспортники — члены ж. д. проф. — Союза к концу 1926/27 года были в числе членов О-ва на 95,45%.

Заготовка товаров в 1926/27 году, производившаяся на 56% от Госорганов, 40% — коопер. организ. и 4% от частных лиц по покупной стоимости выразилась в 13.632.177 рублей против 3.000.000 р. 1913 г. в червонном исчислении.

Ассортимент закупленных товаров состоял на 40,2% из основных продуктов питания, 17,2% подсобных, мануфактуры, одежды и обуви—30,1% и остальных товаров на 12,5%. Продажа товаров, производившаяся на 70,5% членам Общества за год составила 18.714.000 руб. против 4.678.000 р. 1913 г. и 4.384.000 руб. 1924 г. в червонном исчислении.

Аппарат О-ва на 1 августа 1927 г. состоял из 749 чел., разбивающихся на группы, по которым: 68,3% было занято непосредственно работой в торговых предприятиях, 9% в собственном обозе О-ва, 10,3% составлял штат охраны и 12,4 падал на долю руководящего и счетно-канцелярского штата.

Производственные предприятия дали за 1925/26 г. 184.000 руб. чистой прибыли и вырабатывали: Пивзавод — 150.000 ведер пива и Дрожжзавод 262.939 *кг* дрожжей и 9.700 ведер спирта. После резервирования ряда сумм на могущие быть убытки по различного рода расчетам, О-во свело баланс на октябрь 1926 г. с прибылью в 512.406 руб.

Дальнейшее снижение цен целиком должно будет зависеть от целесообразной экономии в расходах и от удешевления аппарата.

Ряд мероприятий по рационализации работы Общества по приблизительному подсчету даст годовой экономии в расходах около 210.500 рублей, при чем многие мероприятия должны выявить результаты лишь в конце отчетного года, ввиду чего обозначенная сумма должна значительно увеличиться.

Политика цен Общества была всегда тесно связанной с заботами о повышении реальной заработной платы железнодорожника. Низкие цены против рыночных и премирование (установленное в 1924 г., вместо скидки) всегда привлекали железнодорожника в свой кооператив.

В течение трех лет с 1925 по 1927 г.г. пайщики получили премии и дивиденда на руки на сумму не менее 300.000 рублей, в течение того же времени израсходовано более 70.000 рублей на культработу, а в 1927 году пайщики имеют фонд улучшение быта в сумме 51.240 рублей. 60 детей пайщиков в 1927 г. были отправлены для лечения на Кавказ. В течение летних месяцев ТПО содержало за свой счет 12 детских площадок, на курортное лечение пайщиков выделено 5.000 рублей.

Образован фонд социальной помощи пайщикам в размере 5.000 рублей. В 10-ю годовщину Октябрьской революции ТПО открыло детские ясли и столовую, на что ассигновано 20.000 рублей.

В течение пяти лет ТПО дало возможность в кооперативных Техникумах пополнить свое образование 8 молодым работникам. Сейчас обучается в Техникумах и на вечерних курсах 12 чел. Кроме того, ежегодно ТПО оплачивает за обучение в школах конторского и торгового ученичества не менее, чем 20 учеников, таким образом, обучается более 30 работников. Не менее 20 учеников прикреплены для обучения по установленной программе к опытным продавцам, коим Правление выплачивает в течение года сумму, равную двум окладам их месячного жалованья, если ученики оказывают положительные успехи. Молодежь, кроме втягивания в работу кооперации через Техникумы и курсы, привлекается через КЛК, где сейчас молодежи насчитывается в количестве 8%.

Особым достижением в осуществлении массового контроля надо считать контрольно-лавочные комиссии, в которых работает до 230 пайщиков. Участие пайщика в работе Общества достигается и другими путями, участием на общих собраниях и конференциях, в оценке работы ТПО. Обследование силами рядовых пайщиков работы магазинов, обследование состояния цен на товары на рынках и сверка их с ценами ТПО. Немалое участие рядовые пайщики принимают в проработке торгово-заготовительных планов, уж эта область работы в довоенное время, во всяком случае, не была доступна пайщику, рядовому железнодорожнику. Значительное участие во всей этой работе принимают женщины — домохозяйки и работницы.

В 1927/28 г. оборот по продаже предусматривается в размере 20.000.000 рублей.

Бушуев

Т. П. О. ЕКАТЕРИНИНСКОЙ Ж. Д.

ТРАНСПОРТНОЕ ПОТРЕБИТЕЛЬСКОЕ ОБЩЕСТВО ЕКАТЕРИНИНСКОЙ ЖЕЛЕЗНОЙ ДОРОГИ

ТРАНСПОРТНОЕ Потребительское Общество Екатерининской железной дороги — одно из самых старейших ТПО в России. Возникнув более 35 лет тому назад, в эпоху особенно тяжелую для пролетариата России, ТПО Екатер. ж. д. сумело сохранить себя для момента завоевания им власти. Пережив испытания первых десятилетий своего существования, гражданскую войну, хозяйственную разруху, ряд изменений в организационных формах, ТПО Екатер. ж. д. дожило до хозяйственного возрождения страны, окончательного устроения своего аппарата, выйдя из всех испытаний окрепшим, с ясными целями и задачами в своей работе. Хозяйственно крепкое в первые годы своего существования, оно ко времени реорганизации кооперативных учреждений в 1921 г. осталось с паевым капиталом всего на сумму — 50 руб. 33 коп. и оборотными средствами в размере — 33.536 руб. Перед ТПО в это время стояла задача — обслужить 40.000 человек транспортников дороги. Революционное время, напряжение всех сил и энергии привели к тому, что задача в большей части была выполнена.

1923 и 1924 годы, в особенности, принесшие более нормальные условия работы, были началом интенсивного развития кооператива. Из года в год крепла финансовая база О-ва, перестроившегося на основах добровольного членства, улучшалась и росла кооперативная сеть, проникаемая в самые отдаленные пункты дороги и развертывалась оперативная работа.

Кооперативное хозяйство становилось подлинным продуктом массового творчества и необходимым фактором в домашнем хозяйстве и быту транспортников. Не мало трудностей знало О-во на подъеме, не мало потрясений пережило, но линия его развития неуклонно поднималась вверх. 1926/27 год ТПО закончило с оборотом свыше 11 милл. руб., обслужив половину потребительского бюджета транспортника. Кооперативная сеть к 1-му октября 1927 г. достигла 73 единиц. Кооперировано 32.000 транспортников, составляющих 82% всего рабочего населения дороги. Собственные средства О-ва к 1 октября 1927 г. выросли до 954.000 руб., из них паевого капитала — 279.000 руб. В оборот вложено собственных средств 510.000 руб., остальные находятся в строениях, оборудовании, паях и акциях: Расходы О-ва к концу 1927 г. доведены до 9,5%. Неторговая деятельность ТПО также развивается и богатеет результатами.

Численность актива-авангарда кооперативной армии приближается к 400 чел. Сеть кооперативного просвещения развернута в форме 13 кружков и 8 вечерних кооперативных школ; кружками и школами охвачено свыше 400 человек, составляющих кадр, за счет которого пополняется кооперативный актив.

К десятой годовщине Октября Транспортным Потребительским О-вом открыт первый сад, как постоянно действующее учреждение; это мероприятие, весьма скромное по размерам, является первым шагом О-ва в непочатую еще, но необъятную по задачам область работы — построение нового быта.

Т.П.О.

СРЕДНЕ-АЗИАТСКОЙ ЖЕЛЕЗНОЙ ДОРОГИ

РАЗВИТИЕ транспортной потребкооперации на дорогах Средней Азии начинается с октября 1917 года, от которого и берет свое начало потребительская кооперация на дорогах Средне-Азиатских Советских Социалистических Республик (Туркменская, Узбекская и Казакская). 1918 г. определился ростом кооперативного движения на дорогах Средней Азии и ЦРК этого периода на дорогах Ташкентской и Средне-Азиатской насчитывал в своих рядах до 30.000 членов кооператива. Организация вела огромные заготовительные операции, эксплоатировала 8 больших культурных фруктовых садов, общею площадью до 1.000 десятин; имела свои коже-

Магазин Т. П. О. Средне-Азиатской жел. дор. в г. Ташкенте.

венные заводы, сапожные и портняжные мастерские, хлебопекарни, мельницы, молочную ферму, обоз в 300 лошадей и т. д. Торговые операции ЦРК за этот период достигали весьма внушительных размеров.

Конец 1918 и 1919 г. г. прошли под знаком наивысшего напряжения. Транспортный пролетариат, являясь боевым авангардом рабочего класса в Средней Азии, принял на себя центр удара, направленный против цитадели рабочего класса — Ташкента, в то же время поддерживая транспортное хозяйство и предохраняя последнее от окончательной гибели и разрушения. Все силы и средства были обращены на вооруженную борьбу на фронтах. Кооперация, как система, как общественное движение, на дорогах Средней Азии замерла и на смену ей пришло распределенчество. Сначала в форме Продовольственного отдела Управления Туркестанских военных дорог, а потом Туркпродпути. Такое положение существовало до декабря 1921 г. В голодный 1921 г. Туркпродпуть выступил активно на арену борьбы с голодом, в поисках хлеба для работников транспорта вымирающего Поволжья Туркпродпуть углубляется в Семиречье, до границ Монголии. В условиях полного бездорожья, на 500-800 верст от линии жел. дороги раскидывается широкая сеть заготпунктов, налаживается гужевой транспорт и многие сотни тысяч пудов хлеба были даны голодному Северу. Это одна из блестящих страниц в жизни организации.

С декабря 1921 года, вместо Туркпродпути, в границах Туркреспублики (Красноводск-Саксаульская) была создана организация полукооперативного, полураспределенческого типа с управляющим центром в Ташкенте (Турк. ОУСРТ) и дорожными объединениями в Полторацке и Оренбурге (Дорпосоюзы). На местах же (участках) были образованы полуавтономные административные единицы — УЧТПО. Вся эта система, как искусственная, слабо увязанная организационно, желательных результатов не дала. К середине 1923 года Турк. ОУСРТ распадается. С этого момента организационно-кооперативная сеть в пределах Средней Азии делится по дорогам Средне-Азиатской и Ташкентской. Участок от Ташкента до Саксаульской отходит к Оренбургскому ТПО, а на Средне-Азиатской — общим протяжением в 3.252 *км* образовывается многолавка с управляющим центром ТПО в Полторацке и восемью Отделениями ТПО на местах.

В конце 1923 года Правление ТПО из Полторацка переносится в Ташкент. Организационная структура уточняется и начинается коренная перестройка аппарата с казенно-распределенческого типа на общественно-кооперативный.

В июле 1925 года Собрание Уполномоченных ТПО упраздняет в организационной системе Общества Отделения и перестраивает кооперативную сеть на дороге по типу строго централизованной многолавки без всяких промежуточных административных звеньев между Правлением и периферией. Эта система существует и сейчас.

В настоящее время (на 1-ое октября 1927 года) Общество из 28.000 человек рабочих и служащих на дороге объединяет 18.200 членов-пайщиков. Паевой капитал Общества равняется 150.000 рублей. Лавками Общества, в количестве 68, обслуживается 85.000 транспортного населения и население прилегающих к линии железной дороги кишлаков и аулов. У Общества, кроме торговых предприятий, имеется: 9 хлебопекарень и 2 столовых в Главных мастерских в Ташкенте и Кизил-Арвате, в которых ежедневно отпускается рабочим завтраков и обедов 1.500 порций. Общество ежемесячно кредитует рабочих товарами до получки за счет Правления дороги на 100.000 рублей. Средний годовой товарный оборот Общества равняется в данное время 8.000.000 рублей.

Ближайшими очередными задачами для Общества являются: а) культурно-просветительная деятельность в целях повышения уровня кооперативной грамотности среди транспортного населения; б) кооперирование всех 100% рабочих и служащих на дороге; в) кооперирование членов семейств работников транспорта; г) увеличение собственных оборотных средств Общества за счет сбора с членов-пайщиков дополнительных паев в размере до 15 рублей; д) расширение торговых оборотов Общества до 12.000.000 рублей, в целях обхвата через кооперативные лавки всех 100% бюджета работников транспорта.

В условиях быта работников транспорта на Ср.-Аз. жел. дор., кооперация приобретает значение сугубой важности. Существование транспортника заброшенного (на большинстве участков) среди безжизненной, часто безводной пустыни, обеспечивается всем необходимым только через кооперативные лавки. Всякая недогрузка лавок товарами и, в особенности, продуктами питания, обрекает линейное транспортное население на голодовку, что, в свою очередь, отражается на производстве и устойчивости постоянных контингентов штатов на дороге.

М. Цибулин

ОРШАНСКИЙ

ЦЕНТРАЛЬНЫЙ РАБОЧИЙ КООПЕРАТИВ

РАБОЧАЯ кооперация в г. Орше организована в мае 1918 г. когда экономическое положение рабочих города было крайне критическое, так как у самого города стояло оккупационное немецкое войско и город был отрезан от снабжающих его губернских городов. Чтобы хотя частично облегчить положение рабочих, группа партийных и профессиональных работников взяли на себя инициативу организации Рабочего Кооператива, который открыл свои действия 25 мая 1918 года. С незначительным капиталом вновь избранное Правление приступило к своей работе и, благодаря энергии работников, Рабкооп стал развиваться и расширяться и скоро завоевал к себе доверие рабочих масс. В 1919 г. Рабкооп развил широко свою деятельность, открылись магазины, организовалось огородно-сельское хозяйство с молочной фермой и др. В мае того же года Рабкооп был преобразован в ЕПО путем слияния общегражданской кооперации с рабочей, при чем в основу была взята последняя, как более мощная организация.

19 марта 1924 г. ЕПО был преобразован в Центральный Рабочий Кооператив, при чем в него были влиты существовавшие 21 Добровольные Потребительские О-ва. Кооперирование на началах добровольного членства началось с 1 февраля 1923 г.

ЦРК управляется Собранием Уполномоченных, состоящим из 65 членов и 24 кандидатов к ним. Правление состоит из 11 человек. Ревизионная комиссия состоит из 3-х человек. Кооперативно-торговые комиссии организованы пока частично, часть союзов еще не оформили своих выборов на эти комиссии. В ЦРК имеются следующие магазины и подсобные предприятия:

Магазинов	15	Столовых	2	Всего служащих:	
Ларьков	8	Хлебопекарня . . .	1	В Конторе Правления	33 чел.
Мясных лавок	6	Колбасн. мастерск. .	1	„ магазинах и ларьках	80 „
Складов топлива . . .	2	Дом Крестьянина . .	1	„ мясное дело	17 „
Центральн. склад. . .	1	С/Х и молочн. ферм .	1	„ предприятиях	72 „
					202 чел.

Обороты ЦРК прогрессивно увеличиваются.

Закупка товаров производилась:

У Госорганов и у кооперации.

По ассортименту товаров составляют:

Продовольственно-бакалейные — 50%, мануфактура и галоши — 30%, кожевенные, посудные и другие — 20%. Правление предполагает довести долгосрочный кредит своих рабочих до 6 м-в. Кроме долгосрочного кредита, Правление приступило к операциям по мелколавочному кредиту, который предоставляется рабочим и служащим, в размере $^1/_3$ содержания на срок до получения жалования. Правлением ЦРК проделана работа по всем отраслям своей деятельности и достигнутым успехам способствовало содействие партийных, профессиональных и государственных органов, идущих по мере возможности навстречу тем или иным нуждам ЦРК.

ТУРКМЕНБИРЛЕШИК

ТУРКМЕНСКИЙ СОЮЗ ПОТРЕБИТЕЛЬСКИХ ОБЩЕСТВ

ЗАРОЖДЕНИЕ Потребительской кооперации в Туркмении относится к 1894 году. Первая кооперативная организация была создана в Ашхабаде военно-служащими 1-й Закаспийской Стрелковой бригады. В 1900 г. было организовано Кизил-Арватское Общество Потребителей для обслуживания рабочих и служащих Кизил-Арватских железнодорожных мастерских. В период 1910—1914 г.г. организовано 2 потребительских Общества в Ашхабаде, которые, просуществовав два года, были закрыты. С 1914 г. по 1916 г. в Ашхабаде было создано 14 Потребительских кооперативов и в других городах — 18, а всего по б. Туркменской области насчитывалось до 32 Потребительских Обществ. Все эти Общества в 1916 г. были объединены в Закаспийском Союзе Потребительских Обществ, который существовал до 1 января 1919 г. Кооперация до революционного периода обслуживала исключительно городское население. Инициатором кооперативного движения была служилая интеллигенция, каковой и принадлежало руководство последним. Рабочие в Обществах участвовали мало и участие их было пассивное. Главным образом, в кооперации объединялась служилая интеллигенция и мещанский городской элемент. Строилась кооперация по типу Запада, т. е. подальше от политики; задач широкого экономического характера кооперация перед собой не ставила. В период империалистической войны, революции и гражданской войны большинство кооперативов ликвидировалось, а остальные, вместе с Союзом, в конце 1919 г. были реорганизованы в Отделения Туркестанского Центрального Рабочего кооператива. С укреплением Советской власти, назначение потребкооперации резко изменилось. Проводя государственную работу, вместе с органами Наркомпрода по распределению продуктов, Потребкооперация в то же время вела работу по объединению рабочих масс для успешной борьбы за переустройство народного хозяйства на новых началах.

Перед Потребкооперацией стали задачи более широкие и она стала проникать в аулы для объединения и коренного населения. Так как это объединение производилось в порядке обязательного членства и без обязательного членства внесения паевых взносов, то в результате, созданные в 1921—1922 г.г. 30 ЕПО и Облсоюз были экономически весьма слабыми, и частью совершенно прекратили свою работу, не исключая Облсоюза, который ликвидировался в апреле 1924 года.

С 1924 г., с введением добровольного членства, начался подъем и оживление Потребительской кооперации.

На 1 января 1924 г. было всего 15 Обществ Потребителей с количеством членов 10.683.

В связи с созданием самостоятельной Туркменской ССР и общего экономического развития страны, в рабоче-дехканских массах пробудилось стремление к созданию своих Потребительских кооперативов. Недостаточное понимание значения кооперации заставляло Союз в некоторых местах создавать временно кооперативные лавки фактории. Не менее серьезным препятствием в деле развития Потребкооперации, в условиях аульной жизни, является отсутствие помещений, как для кооперативной лавки, конторы, так и для жилья сотрудников, а также в некоторых районах кочевой образ жизни и территориальная отдаленность расположения аулов от городских центров. Несмотря на все эти препятствия, все же

за время после нацразмежевания наблюдается и исключительное развитие сети и оборотов Туркменской Потребкооперации:

	На 1/X 1924 г.	На 1/X 1925 г.	На 1/X 1926 г.	На 1/X 1927 г.	%% увелич. прот. п/года
1. Число П. О. всего	15	27	54	68	26
2. „ распред.	32	106	172	245	42,5
3. „ член. пайщ.	11.984	19.747	26.751	55.000	105,5
из них кор. насел. . .	8.651	12.151	16.805	40.000	140
4. Паевой капитал	15.192	38.133	87.429	215.000	146
5. Основной и др. капиталы .	68.797	179.886	215.384	315.000	46,3
6. Заемный капитал	284.962	1.030.300	1.264.761	1.784.000	41

Торговая работа сети:

	1923/24 г.	1924/25 г.	1925/26 г.	1926/27 г.	В %% против 1924/25 г.
Оборот по продаже . .	900.289 р.	4.236.000 р.	7.842.697 р.	13.876.400 р.	227,5% ув.
Налож. на себест. . . .	20,9%	16,5%	14,14%	13,5%	15,3% сниж.
Расходы к обороту . .	16,7%	12,2%	9,97%	9,65% [1])	21% „

Для обслуживания низовой сети явилось необходимым создание Республиканского Кооперативного Центра, который, под наименованием—Туркменбирлешик—получил свое оформление в феврале 1925 г. и приступил к фактической работе с 1 марта того же года.

Торговая работа Туркменбирлешика по снабжению сети:

	1924/25 г. (7 мес.)	1925/26 г.	1926/27 г.	В %% пр. п/года
Оборот по продаже . . .	1.086.095 р.	4.676.127 р.	8.889.000 р.	90% увел.
Наложен. на себест. . . .	6,59%	5,44%	4,23%	22,3% сниж.
Расходы к обороту . . .	5,98%	5,57%	3,3%	40,8% „

Предоставляемые сроки кредитов, со стороны трестов и синдикатов на товары, получаемые из промышленных центров России, составляют, в среднем, 75 дней со дня отгрузки, тогда как они в пути бывают до 45 дней, а зимой до 60 дней, следовательно, для реализации их остается не более 30 дней, зимой 15 дней и естественно, что в такой короткий срок, если принять во внимание отдаленные районы Республики и затруднительные пути сообщения, реализовать товар не представляется возможным. Это и служит главным препятствием по развитию Потребкооперации в отдаленных районах ТССР. Финансовое состояние Туркменбирлешика еще не дает полной возможности выполнить все те задачи, которые от него требуются по созданию мощной Потребкооперации в молодой ТССР. На 1 октября 1927 г. оно складывается из следующего: а) паевого капитала 61.647 р., б) основного капитала 346.904 р., в) ссуд долгосрочных 281.989 р., г) кредит в банках 450.000 р., д) товарный кредит 1.359.460 р. Таким образом, капитал Туркменбирлешика выражается в сумме 2.500.000 руб.

В органах управления Потребкооперации до 81,5% работников из местного туркменского населения, среди коих до 50% работают самостоятельно. Персонала, вполне овладевшего кооперативной работой, еще мало, но последние постепенно выявляются, как на практической работе, так и при помощи культурно-просветительной работы тех же кооперативных организаций, а также Союза, который, помимо общей инструкторской работы, к X-летию Октябрьской Революции открыл полугодичные курсы по подготовке счетных работников, главным образом, из коренного населения.

Потребкооперация, отвоевывая постепенно позиции у частных торговцев, в то же время, в условиях аула, является центром хозяйственной общественности. На пути дальнейшего развития и укрепления, Потребкооперации, при культурной отсталости населения и хозяйства, предстоят еще большие затруднения, но они должны быть преодолены, чтобы народности Востока, находящиеся по соседству с Туркменией, наглядно могли видеть достижения Советской власти. Туркменское население потянулось к Потребкооперации, необходимо лишь ему помочь в оформлении и закреплении.

Аразов

[redacted]

[1]) В том числе расходов, не зависящих от системы, как-то: государственные и местные налоги и сборы — 4,1%.

АРХЦЕРАБКООП

АРХАНГЕЛЬСКИЙ ЦЕНТРАЛЬНЫЙ РАБОЧИЙ КООПЕРАТИВ

АРХАНГЕЛЬСКИЙ Центральный Рабочий Кооператив Архцерабкооп организовался 6-го августа 1923 г. по инициативе профессиональных союзов. В основу Архцерабкоопа было положено пять розничных магазинов Губсоюза, ценности которых в сумме до 30.000 р. и составили вначале оборотный капитал. За время существования Архцерабкооп проделана громадная работа, как в отношении развития хозяйственной деятельности, так и упрочнения связи с членами. В 1927 г. Архцерабкооп сумел кооперировать на 63% трудовое население гор. Архангельска и прилегающих к нему лесопильных заводов, постоянно работающих на них, подойти на 53% к охвату бюджета этого населения, занять 35% в общем розничном товарообороте по Архангельскому городскому району. Работа 1926 27 г. может быть охарактеризована следующими цифрами: товарный оборот по продаже за год выразился в сумме 8.770.000 руб., из которых 53% падает на отпуск членам, 41% посторонним покупателям и 6% на мелко-оптовую продажу. Оборотные средства, имеющиеся в распоряжении Архцерабкоопа, обернулись 6 раз, товарные ценности в 8,4 раза. Увеличение паевого капитала за год на 25.000 рублей — составляет теперь 75.000 рублей.

Организована твердая сеть магазинов и распределителей. Благодаря Архцерабкоопу удалось снизить и до известной степени регулировать цены на главнейшие и основные продукты и товары в городе, подтверждением чему служит то, что за весь год цены Архцерабкоопа на главнейшие продукты были ниже рынка на 8-9%. За 1926/27 оп. г. кооперирование профсоюзного состава возросло до 63% к 1-му октября, охват бюджета, вместо 46% (для 1925/26 года), достиг 55%, товарный оборот по продаже выразился в сумме 8.770.000 руб., что, по сравнению с 1925/26 годом, дает увеличение на 30%.

В настоящее время Архцерабкооп по всему городу Архангельску и обслуживаемым им лесопильным заводам имеет значительную разветвленную сеть предприятий, насчитывая 52 разных единицы, в числе которых имеется 29 магазинов, 8 ларьков, 2 склада, 10 пекарен и 3 военных распределителя. Насчитывает в своих рядах свыше 12.500 членов, из коих 39% падает на рабочих, 40% — служащих, военнослужащих — 13% и 8% на остальное население.

Архцерабкооп состоит членом Центросоюза и в своей заготовительной и оперативной работе прочно связался с центральными кооперативными организациями, трестами, синдикатами и Банками.

Помимо значительных достижений в области чисто хозяйственной и оперативной работы, Архцерабкооп постепенно развертывает и организационно-просветительную работу. Ведутся регулярные занятия с продавцами магазинов, с целью ликвидации кооперативной и технической неграмотности, устраиваются часто широкие общие собрания по предприятиям и заводам, где Правление каждый раз отчитывается в своей работе, проводятся технические и производственные собрания и совещания с лавочными комиссиями и работают кооперативные кружки. Одновременно с этим, в непосредственную работу втянуты избранные на общих собраниях пайщиков Уполномоченные и члены лавочных комиссий, прикрепленные к отдельным магазинам.

ТОМСКИЙ Ц. Р. К.

ЦЕНТРАЛЬНЫЙ РАБОЧИЙ КООПЕРАТИВ ГОР. ТОМСКА

НАЧАЛО организации Томского ЦРК следует искать не в истории ТЕПО, — существовавшем в Томске с 1920 г. и выполнявшем, по существу, лишь функции государственного снабжения, а в истории мелких рабкоопов учрежденческого характера, слившихся впоследствии воедино. По последним сведениям, в ЦРК состоит всего 19.236 пайщиков, из которых 89,6% члены профессиональных союзов. Хозяйство Томского ЦРК слагается из следующих элементов:

Крупных магазинов универсального характера	6
Городских	11
Районных (загородных)	3
Специальных (мучных, мясных, рыбных)	2
Закрытых распределителей при воинских частях	2
	24

Хлебопекарни, кустарного типа, со штатом в 33 чел. и средней производительностью 13.000 пудов в месяц, артели сапожников-квартирников в 118 человек, вырабатывающей, в среднем, около 1.500 пар разной обуви. Студенческой столовой со штатом 34 чел. с месячной пропускной способностью до 25.000 обедов, транспортного обоза, состоящего из 24 грузовых лошадей и штатом в 92 чел. и матрацной мастерской со штатом в 8 человек. Начав свою работу в 1923 г. с балансом в 190.000 рублей и с 88.000 собственных средств, ЦРК в настоящее время имеет довольно таки реальные результаты своих достижений в работе.

Закупки ЦРК по поставщикам распадаются следующим образом:

У кооперативных организаций	43,3%	Собственные заготовки	2,9%
У госторговых организаций	51,2%	У частных лиц	2,6%

ассортимент закупок в процентном отношении характеризуется следующими данными:

Продукция сел.-хоз.	28,5%	Галантерея и парфюмерия	5,6%
Бакалея и гастрономия	26,1%	Посуда и скобяные товары	3,8%
Мануфактура	21,5%	Прочие (вино, тара, канц. принадлежн.)	5,4%
Обувь и кожевенные товары	2,6%		

Наиболеее важные достижения Томского ЦРК в его работе: а) охват кооперированием 72,8% членов профессиональных союзов, обслуживание которых ЦРК ставит своей самой актуальной задачей; б) реализация 47% всего бюджета рабочих и служащих Томска и 75% той доли бюджета, которая может быть реализована в кооперации; в) накопление значительного паевого капитала и доведение среднего размера пая до близкого к полному (82,5%); г) охват четверти всего розничного оборота Томска, что делает ЦРК самой крупной розничной торговой организацией города и доставляет возможность регулировать цены на рынке; д) плановость финансовой и торговой работы, что облегчает работу по снабжению тарифицированного населения продуктами широкого потребления; е) проведение средств баланса во вполне ликвидное состояние и неуклонное улучшение рентабельности баланса.

СВЕРДЛОВСКИЙ Ц. Р. К.

ЦЕНТРАЛЬНЫЙ РАБОЧИЙ КООПЕРАТИВ ГОР. СВЕРДЛОВСКА

ПОСЛЕ долгой и упорной подготовительной работы 11 марта 1907 г. состоялось собрание учредителей общества потребителей г. Свердловска (бывш. Екатеринбурга); после этого последовал ряд собраний, посвященных разработке Устава и выборам 1-го Правления общества потребителей и лишь 21 ноября 1907 года была открыта первая в городе лавка потребителей.

Первое Общество Потребителей было организовано под названием: „Екатеринбургское Общество Потребителей рабочих и служащих в торгово-промышленных и фабрично-заводских предприятиях и кустарных мастерских". Неумелое ведение дела, частая смена членов Правления, недочеты за приказчиками привели Общество Потребителей к убыткам и расколу. Впоследствии были организованы еще 4 общества. Все эти пять Обществ Потребителей дожили до Октябрьской Революции, работали они и во время Колчака. После ликвидации колчаковщины на Урале по декрету 20 марта 1919 года о потребительских коммунах 26 сентября 1919 года было организовано Екатеринбургское ЕПО, путем объединения пяти городских кооперативов.

В марте 1920 года Екатеринбургское ЕПО было переименовано в Потребкоммуну.

Работа Потребкоммуны за 1920 год до 7 апреля 1921 года заключалась в выполнении распределенческих функций городских продовольственных организаций. В этот период работы Потребкоммуна представляла из себя громоздкий аппарат со штатом 1.312 человек. С введением новой экономической политики в 1921 году, Потребкоммуна переходит к торгово-заготовительной работе. Эта работа в то время проводилась Потребкоммуной почти исключительно путем товарообмена. В 1921 году, Потребкоммуне были предоставлены права Губсоюза, а в июне 1922 года она реорганизуется в Районный Союз Рабочих Кооперативов.

Дальнейшая практика работы показала несостоятельность общей в то время тенденции к созданию крупных союзов рабочих кооперативов, жизнь показала нецелесообразность такого организационного уклона и в конце января 1923 года Потребкоммуна была реорганизована в Екатеринбургский Центральный Рабочий Кооператив.

Еще в 1921 году при переходе Потребкоммуны от распределенческой работы по заданиям продорганов к торгово-заготовительной работе, был взят курс на организацию промышленных предприятий и этот же уклон оставался в 1923 году у Потребкоммуны (ЦРК) до 1 марта 1924 года.

С 1 октября 1924 года кооператив переводится на новый Устав и получает сокращенное название: Церабкооп или Свердловский Центральный Рабочий Кооператив.

В район деятельности Свердловского Церабкоопа входят город Свердловск, Верх-Исетский завод и пригородные населения Уктус и Шарташ.

В довоенный период (1913 год) в рядах местной потребительской кооперации насчитывался 1.461 пайщик — к X-летию Октябрьской Революции Свердловский Церабкооп имеет 41.535 членов пайщиков.

Кооперированность населения в советской кооперации дает увеличение, по сравнению с довоенным периодом, в 28 раз.

1919 — 1922 г.г. приходятся на период обязательной приписки всего трудового населения к кооперативу, с 1923 года, т. е. с момента перехода работы на активного пайщика, кооперирование дает бурный рост:

1923 г. .	224 члена пайщика	1926 г. .	29.658 увеличение на 121,1%
1924 „ .	13.410 „ „ 100%	1927 „ .	41.535 „ „ 310,0%.
1925 „ .	20.403 увеличение на 52,1%		

Главную массу членов Церабкоопа составляют члены профсоюзов и % кооперированности рос из года в год:

	% кооперирования членов профсоюзов		% кооперирования членов профсоюзов
1924 г. .	. . 43,4%	1926 г. .	. . . 59,4%
1925 „ .	. . . 57,8%	1927 „ .	. . . 67,0%.

Кооперированию женщин Церабкооп'ом было также уделено много работы и внимания и % их в общем числе пайщиков дает значительное повышение:

	Пайщиков женщин		Пайщиков женщин
1924 г. .	3.611 или 26,9% всего числа пайщиков	1926 г. .	9.695 или 32,7% всего числа пайщиков
1925 „ .	4.886 „ 24% „ „ „	1927 „ .	16.093 „ 39,0% „ „ „

Рост кооперирования общего числа пайщиков и числа женщин явился в результате организационных мероприятий кооперативно-просветительного и обще-культурного характера.

В 1926 г. Свердловским Церабкоопом была организована в Верх-Исетском заводе детская врачебная консультация, через которую в 1926 году, в среднем, в месяц проходило 333 ребенка, в 1927 году — 440, не считая консультации медперсонала на дому, кроме того, Церабкооп оказывал значительную материальную помощь детским садам, беспризорным.

Для детей пайщиков, страдающих туберкулезом, Церабкооп'ом, совместно с Окрздравотделом, была организована летняя детская колония-санатория.

На 1 октября 1927 года Церабкооп имел 108 кооперативных ячеек по предприятиям и учреждениям, из числа работающих в них членов кооператива.

С 13 июня 1924 года Церабкооп стал издавать свой „Бюллетень", который на десятом году Октябрьской Революции переорганизован в кооперативную газету: — „Голос Пайщика".

Рост активности пайщиков Церабкоопа позволял изживать недостатки работы и увеличивать объем торгово-кооперативного строительства.

На одиннадцатом году Советской власти, Церабкооп стоит перед 24.000.000 оборотом по продаже товаров намеченным планом.

Рост кооперативного товаро-оборота, по сравнению с довоенным периодом, представляется в следующем виде:

1913 г. .	756.000 р.	(по современному курсу рубля).
1923 „ . .	2.050.200 „	100%
1924 „ . .	3.864.372 „	Увеличение на 87,6%
1925 „ . .	8.347.852 „	„ „ 305,4%
1926 „ . .	14.806.042 „	„ „ 619,0%
1927 „ . .	19.253.477 „	„ „ 935,0%

В связи с ростом оборотов, Церабкооп увеличивал свою торговую сеть и количественно, и по емкости отдельных торговых единиц:

1913 г. . . .	6	торговых единиц
1923 „ . . .	19	увеличение, по сравнению с довоенным врем., в 3 раза
1924 „	39	„ „ „ „ „ „ 6½ „
1925 „	57	„ „ „ „ „ „ 9½ „
1926 „	78	„ „ „ „ „ „ 13 „
1927 „ . . .	87	„ „ „ „ „ „ 14,3%

На 1 октября 1927 года Свердловский Церабкооп имеет из 87 торговых единиц: 1 Центральный Универмаг; 4 Районных Универмага; 1 Центрально-мануфактурный магазин; 1 Писче-бумажный магазин; 1 магазин готового платья; 8 мясных лавок; 33 районных лавки; 1 нефте-продуктовая лавка; 30 ларьков; 3 склада; 3 базы и 1 развесочная.

Несмотря на столь значительное увеличение объема торгово-кооперативной работы, Церабкооп, путем рационализации и экономии, сжимал торгово-организационные расходы и уменьшал наложение на себестоимость купленного товара:

	% наложения	% расходов к обороту
1923 г.	33½%	27,6%
1924 „	16,15%	13,2%
1927 „	12,38%	10,02%.

Параллельно с этой основной работой, Церабкооп развивал обслуживание трудового населения в области общественного питания и пищевого производства.

В условиях Советского строительства и быта эта задача приобрела особенно существенное значение и объем этой работы все время прогрессировал:

	Сеть столовых и буфетов	Валовой оборот	Отпущено всего обедов		Сеть столовых и буфетов	Валовой оборот	Отпущено всего обедов
1923 г. . .	7	(цифр нет)	604.602	1926 г.	9	1.045.012 р.	891.451
1924 „	8	566.511 р.	431.448	1927 „ 11 мес. .	8	1.117.241 „	1.140.000
1925 „	10	741.601 „	726.071				

Необходимо заметить, что особенно за последние два года Церабкооп идет на укрупнение предприятий общественного питания и на возможную механизацию изготовления обедов, что дает увеличение пропускной способности и удешевление продукции.

В области организации пищевого производства, Свердловским Церабкоопом проделана большая работа вплоть до постройки механического хлебозавода, который в данное время является первым и единственным на Урале, с максимальной производительностью 2.000 пудов печеного хлеба в сутки.

Работа по хлебопечению и кондитерскому производству характеризуется следующими цифрами:

	Количество продукции			Количество продукции	
	Штучной	Весовой		Штучной	Весовой
1924 год (9 месяцев) . .	196.885	224.656 *кг*	1926 год (9 месяцев) .	3.132.059	2.176.785 *кг*
1925 „ „ „ . .	1.166.372	1.369.744 „	1927 „ (11 „) .	2.991.645	2.082.177 „

В 1925 г. Церабкоопом был арендован колбасный завод, который дал колбасных изделий:

В 1925 г. — 174.992 *кг*
„ 1926 „ — 507.010 „
„ 1927 „ — 655.000 „

Наконец, необходимо отметить в работе Свердловского Церабкоопа кредитование пайщиков через кредитный отдел Церабкоопа.

Кредитный отдел ведет ссудо-сберегательные операции и работа его имеет значительный спрос со стороны кредитующихся рабочих и служащих.

В 1925 г. было выдано 1.955 ссуд на сумму 72.724 руб.
„ 1926 „ „ „ 10.076 „ „ „ 532.463 „
„ 1927 „ „ „ — „ „ „ — „

Значительную активность, проявляемую к Кредитному отделу со стороны трудового кооперативного населения, можно подтвердить и бурным ростом паевого капитала Кредитотдела:

На I/X 1925 г. 10.910 руб.
„ „ 1926 „ 79.334 „
„ „ 1927 „ 144.084 „

С расширением работы, Свердловский Церабкооп укреплял и увеличивал свою финансовую мощность.

Баланс-нетто дает такую картину роста:

(соврем. курс рубля)		(соврем. курс рубля)	
1913 г. —	239.832 руб.	1926 г. —	4.027.225 руб.
1924 „ —	1.293.368 „	I/IX — 1927 „ —	4.187.639 „
1925 „ —	2.153.699 „		

Оборотные средства на 1 сентября 1927 года составляют 74,62%, необоротные —25,38%, собственные средства составляют 1.689.463 рубля (40,34% к балансу), а в 1913 году они составляли 24.384 руб., т. е. в данное время Церабкооп имеет их в 69 раз больше. Паевой капитал в 1923 году составлял 15.986 р., а на 1 октября 1927 г. — 238.721 р. (без паев Кредитного отдела). Баланс является крепким и экономически-устойчивым, отражающим здоровое состояние организации, с большой платежеспособностью и кредитоспособностью.

Бурный рост Свердловского Церабкоопа объясняется общим ростом нашего хозяйства — усилением покупательной способности населения и правильным курсом, взятым Церабкоопом по обслуживанию в первую очередь и преимущественно членов пайщиков. Построение торговой сети, приближение ее в рабочих районах к потребителю — обеспечили Церабкоопу более правильное и полное обслуживание рабочего потребителя — и вызвали, в свою очередь, соответствующий интерес рабочего потребителя к Церабкоопу. С ростом Церабкоопа — увеличивается и выковывается в процессе работы наш кооперативный актив, достигающий 800 человек, активно участвующий в кооперативных ячейках, районных бюро и в качестве уполномоченных по наблюдению за торговыми предприятиями Церабкооп'а.

В настоящее время Свердловский Церабкооп является основной организацией города, снабжающей потребителя товарами широкого потребления.

Предправления *Бородин*

ОМЦЕРАБКООП

ОМСКИЙ ЦЕНТРАЛЬНЫЙ РАБОЧИЙ КООПЕРАТИВ

ОМСКОЕ Городское Общество Потребителей было открыто 7-го июня 1915 года, преобразованное впоследствии в Омский Рабочий Кооператив. Насколько потребность в таком обществе была велика, видно из того, что в первый же месяц, при паевом капитале в 1.400 руб. Общество сделало торговый оборот в 6.000 руб. За десятилетний период своего существования, Общество переживало большие потрясения вплоть до полного разгрома в 1919 году Колчаком и только к 1925 году встало твердо на ноги, выявляя из года в год большие положительные результаты в своей работе.

На 1-е октября 1927 года, Церабкооп уже имел 26.128 чел. членов — пайщиков, составляя 58,35% общего количества членов профсоюзов. К этому же моменту паевой капитал Общества достиг 139.000 рублей.

Лавочная сеть Общества разрослась до 59 и 13 ларьков. Лавками Церабкоопа охвачены не только центральные улицы, но и окраины города.

Имеется 4 хлебопекарни и своя пошивочная мастерская.

Таким образом, Омский Центральный Рабочий Кооператив, в розничном обороте города, стал занимать теперь первое место.

Оборот Церабкоопа по продаже товаров за 1926/27 год характеризуется цифрой в 11.909.416 руб. Директивы Партии и Власти по снижению цен Церабкоопом были выполнены к сроку на 10,52% по набору Окрвнуторга. Средняя валовая наценка на товар составляет 10,94% к себестоимости купленных товаров.

За последний год Церабкооп развивает большую молочную и овощную торговлю. Одновременно с развитием торговой работы Церабкоопом проводится большая кооперативно-просветительная общественно-массовая работа. Два года проводятся курсы по переподготовке сотрудников, курсы для членов лавкомиссий и коопорганизаторов, а также занятия на коопсекциях при женских делегатских собраниях. По городу организован целый ряд кооперативных уголков. Работают кружки. Библиотека Церабкоопа снабжает кооперативный актив книгами и периодической литературой. Имеется детский сад, ясли.

В общем итоге кооперативом сделаны большие достижения:

1. Кооператив приобрел несомненный авторитет среди населения;
2. Несмотря на тяжелое, нередко, финансовое положение, кооператив занял первое в городе место среди торговых, снабжающих организаций.

Макарцев

САМОДЕЯТЕЛЬНОСТЬ

КРАСНОЯРСКИЙ ЦЕНТРАЛЬНЫЙ РАБОЧИЙ КООПЕРАТИВ

КООПЕРАТИВНОЕ движение в Красноярске имеет начало в конце прошлого столетия (1895 г.), но ныне существующий Центральный Рабочий Кооператив с первыми двумя кооперативами (1895 и 1897 г.г.), закрывшимися в первые же годы своего существования, — преемственной связи не имеет, и его начало относится к 9 сентября 1913 года, когда железнодорожные рабочие Красноярского узла положили начало новой организации.

Народившись в преддверии империалистической войны под флагом Красноярское общество потребителей „Самодеятельность", молодая, только что начинавшая собираться с силами организация сразу же была вынуждена устранить продовольственные затруднения, вызванные войной, ведя на протяжении 4 лет непрестанную борьбу с продовольственными органами, городским самоуправлением за лучшую постановку дела снабжения городского населения.

Период революционного движения с его перестроением всего уклада жизни на новых устоях—заставил Общество неоднократно перестраиваться, применяясь к новым формам общественного движения, и это перестроение к началу 1927/28 г. хозяйственного года выкристаллизовалось в законченную форму рабочего кооператива.

Открывшись 9 сентября 1913 года в составе 320 пайщиков, общество к концу 1919 г. (к моменту вторичного прихода Советской власти) имело 12.000 членов-пайщиков из наиболее неимущих слоев населения.

В октябре 1920 г. „Самодеятельность" впитала в себя все бывшие в то время в Красноярске кооперативные организации (Горсоюз, Трудсоюз, Судосоюз), столовые Горпродкома и получила название Е. П. О. „Самодеятельность".

С функциями распределительного органа Е. П. О. работало до 1921 г., т. е. до момента перестроения кооперации на началах Нэп'а.

Е.П.О. было преобразовано в Горсоюз „Самодеятельность".

Горсоюз, являясь объединением мелких рабкоопов, постепенно берет курс на ликвидацию этих организаций, переводя членов закрывающихся рабкоопов на индивидуальное членство. Постепенное отмирание причин, породивших рост рабкоопов, и установление денежной валюты способствовали развитию Горсоюза, и он постепенно превращался в кооператив первой ступени Центральный рабочий кооператив „Самодеятельность".

В настоящее время Ц.Р.К. представляет в Красноярске мощную организацию, с одной стороны—обслуживающую потребительские нужды не только организованного в Профсоюзы пролетариата, но и всего населения города, с другой—занявшую роль регулятора на местном рынке. Он имеет (по данным на 1 сентября 1927 года) 12.350 пайщиков при 70% кооперирования Профсоюзного населения, 23 распределителя, оборот которых в течение 1926/27 года доведен до 5.200.000 руб.

Из производственных предприятий в настоящее время заканчиваются постройкой механический хлебозавод и столовая с пропускной способностью на 800 обедов в день.

М. Староверов

МИНЦЕРАБКООП

МИНСКИЙ ЦЕНТРАЛЬНЫЙ РАБОЧИЙ КООПЕРАТИВ

ОРГАНИЗОВАЛСЯ Минцерабкооп в августе 1923 г. В настоящий момент МЦРК представляет собой, в условиях Белоруссии, мощную организацию, организовавшую вокруг себя свыше 30.000 членов и охватившую Минский рынок на 45%. Члены Профсоюзов в г. Минске кооперированы на 73%. Начал свою деятельность МЦРК с собственным капиталом в 125.000 р., вложенным в предприятия и неходовые товары.

В настоящий момент МЦРК имеет собственных средств в сумме 700.000 руб. Обслуживает Кооператив своих пайщиков через 81 торгпункт. Бюджет рабочего охвачен Кооперативом на 65%.

Обороты Кооператива по продаже в тысячах рублей составляли за

1923/24 г.	1926/27 г.
3.725	10.900

т. е. оборот возрос почти в 3 раза.

В ассортименте товаров кооператива имеются все товары, необходимые рабочему потребителю (хлеб, мясо, молоко, овощи, фрукты, мануфактура, галантерея, готовое платье, мебель дрова и т. д.).

Помимо количественного роста в работе МЦРК, имеются значительные качественные улучшения работы.

	1923/24 г.	1926/27 г.
Торгово-организационные расходы составляли	14.1	10,2
Наценки к продажной стоимости	16,5	10,6

Широко развита Кооперативом работа по общественному питанию. В настоящий момент в ведении МЦРК находятся 7 рабочих столовых с пропускной способностью в 3.500 обедов ежедневно. Для обслуживания пайщиков организованы при предприятиях и учреждениях 36 буфетов. В настоящий момент Кооперативом закончен оборудованием первый по Белоруссии механизированный хлебозавод.

Пропускная способность завода составляет 2.000 пудов хлеба в день и 450 пудов пшеничных изделий.

Помимо хозяйственного обслуживания, Кооперативом значительно развита культурная работа среди пайщиков. При 28 предприятиях организованы кооперативные уголки с библиотеками при них. Организовано 4 кооперативных кружка для рабочих. Организованы 3 площадки для детей пайщиков и один детский сад. В летний период 89 пайщиков посланы на средства из фонда для улучшения быта пайщиков в Дома отдыха.

РОСТОВО-НАХИЧЕВАНСКОЕ Н|Д

ЕДИНОЕ ПОТРЕБИТЕЛЬСКОЕ ОБЩЕСТВО

ЕПО—Единое Потребительское О-во—возникло в мае 1920 г. на основе Декрета Совнаркома от 20 марта 1919 г., путем слияния существовавших тогда в Ростове и Нахичевани н/Д Обществ Потребителей: „Рабочий Кооператив", „Объединение", „Нахичеванское О-во" и „Наша лавка". В декабре 1924 г. О-во переименовалось в Ростово-Нахичеванское н/Д Потребительское Общество, оставив свое прежнее сокращенное название ЕПО и является одним из крупнейших многолавочных кооперативов в Северо-Кавказском крае.

Основной массой членов Общества являются рабочие и служащие—члены профсоюзов, составляющие 85% общего числа членов РН ЕПО, остальная группа членов ЕПО включает

Первый хлебный завод.

в себя: крестьян близлежащих к Ростову сел (Батайск, Койсуг, Ольгинская,—где РН ЕПО имеет свои магазины), военно-служащих, кустарей, домохозяек, лиц свободных профессий, учащихся. На 1 октября 1924 г. членов РН ЕПО было 33.974 чел., паевой капитал составлял 143.998 руб.; на 1 октября 1925 г.—47.536 членов О-ва, паевой капитал—193.567 руб.; на 1 октября 1926 г.—69.725 членов О-ва, паевой капитал—345.217 руб., на 15 марта 1927 года 75.554 члена Общества, паевой капитал—434.366 руб. Члены Профсоюзов по Ростову кооперированы на 65%. Средний размер пая на одного члена О-ва для всех групп равен на 15 марта 1927 г. 5 р. 75 к., группа же членов профсоюзов имела пай на 15 марта 1927 г., в среднем, 6 руб. 09 коп. Обязательный уставный пай до 15 марта 1927 г. был 5 руб., а с 15 марта 1927 г. установлен Собранием Уполномоченных в 10 руб. С апреля 1926 г. РН ЕПО впервые приступило к приему мелких вкладов от членов Общества, к марту 1927 г. вкладчиков было 2.382 человека. Членам О-ва, при покупке ими товаров в О-ве, выдаются заборные марки, по которым в конце года выдаются из прибылей Общества премия в размере 3% с суммы забора. В 1924 году премии выдано пайщикам 39.000 рублей, в 1925 году—234.000 рублей и в 1926 году—510.000 рублей.

В своей работе ЕПО опирается на кооперативный актив: уполномоченных (382 человека), членов лавочных комитетов (785 ч.), коопактив домохозяек и делегаток коопсекций женотдела (250 ч.), рабкоры издаваемой Обществом еженедельной коопгазеты „Ростовская

Потребиловка", имеющей тираж 24.000 экземпляров и проч. РН ЕПО имело в 1924 году 147 торговых единиц, в 1925 г. — 213 и в 1926 г. — 244 и 21 киоск. Магазины и лавки разбросаны по всему Ростову и Нахичевани н/Д с охватом рабочих окраин.

Кроме торговых единиц, О-во имеет производственные предприятия: мощный хлебозавод, один из крупнейших в СССР, выпекающий механическим путем свыше 6.000 пудов хлеба в сутки (пущен в ход в 1927 г.); стоимость строительства завода свыше 2 милл. руб.; колбасный завод по оборудованию и мощности считается лучшим в С.-К. крае. В 1927/28 г. завод предполагает выработать 132.700 пудов колбасных изделий (в 1924 году выработал 62 тыс. пудов); имеется еще молочная станция О-ва, мельница, две кондитерских фабрики, хлебопекарни, мебельная и закройная мастерские и пр.

Общая сумма оборота Общества по продаже равна в 1924 г. — 19.427.500 руб., в 1925 г. — 33.337.800 р. и в 1926 г. — 63.066.400 руб., при чем за 1926 год продано фабричных товаров 52,3% к общей цифре оборота по всему Обществу, пищевых продуктов — 43% и топлива — 4,7%.

Накидка в январе — марте 1927 г. к обороту, в среднем, была на мануфактуру — 7,26%, на обувь и кожу — 9,15%, посуду — 16,03%, мебель — 13,5%, бакалею — 15,48%, овощи — 15%, мясо — 10%, хлеб — 4,2%, галантерею — 14,78%.

Расходы Общества составляли в октябре — январе 1927 г. — 10,56% к обороту (вместе с % на капитал и культпросветработой).

Основная политика РН ЕПО направлена в сторону снижения розничных цен, что, в свою очередь, оказывает экономическое давление на рынок в отношении общего снижения цен, повышающего реальный уровень заработной платы рабочего. К 15 марта 1927 года О-во снизило розничные цены против января 1927 года на мануфактуру на 8,70%, обувь — 3,55%, мебель — 5,95%, посуду — 7,55%, пищевые продукты широкого потребления на 9,91%, по молочной группе — 11,42%, овощи — 16,17%, бакалея — 10,68%, топливо — 9,37%.

Место РН ЕПО на рынке достигает 50%. Охват О-вом всего бюджета рабочих определяется в 42%, по товарной же группе — 50%.

Общество предоставляет пайщикам кредит на товары широкого потребления, на топливо, мебель и мелко-лавочное кредитование. В 1925 г. выдано в кредит товаров на сумму 2.012.700 руб.; в 1926 году выдано на 3.122.000 руб., что составляет 4,95% годового оборота Общества. Из всех средств Общества (баланс на 1 января 1927 года — 13.614.800 руб.), собственные средства равны 4.780.700 руб. и чужие 8.834.100 руб. Оборотные средства Общества составляют 10.732.300 руб., неподвижные — 2.882.500 руб.

За 1925/26 хозяйственный год ЕПО получило прибыли 2.693.600 руб.

РН ЕПО ведет среди своих пайщиков культурно-просветительную работу: издается газета „Ростовская Потребиловка", в клубах и на предприятиях проводятся кооперативные вечера, имеет большой успех „Живая Газета" Общества, работают кооперативные курсы, кружки, имеется четверо яслей и проч.

Связь с рабочими массами Общество осуществляет через коопактив, широкую отчетность на общих рабочих собраниях, созывом специальных конференций и проч.

ВЛАДИКАВКАЗСКИЙ

ЦЕНТРАЛЬНЫЙ РАБОЧИЙ КООПЕРАТИВ

НА БЕРЕГАХ бурного Терека, у самого его выхода из теснины Дарьяльского ущелья расположен г. Владикавказ. Являясь административно-культурным центром для автономных областей Ингушетии и Северной Осетии, Казачьего Сунженского Округа и выделенный в автономную единицу, г. Владикавказ насчитывал на 1-е января 1925 г. более 72.000 человек весьма пестрого населения, состоящего, главным образом, из русских, осетин, ингушей и др. национальностей. Географическое положение города Владикавказа, как отправного пункта Военно-Грузинской дороги и как центра многих областей, издавна придало ему характер торгово-промышленного центра Кавказского предгорья. Торговое дело и в настоящее время успешно развивается и большая часть его находится в руках кооперации.

Из кооперативных организаций города первое место занимает Владикавказский Центральный Рабочий Кооператив, возникший 18-го апреля 1922 года из бывшего Владикавказского ЕПО, приняв от него баланс в 10.424.729 руб. 97 коп. (в совзнаках), с числом членов около 300 человек.

Владикавказский Центральный Рабочий Кооператив успешно развивался и оформился в достаточно сильный кооператив, имеющий 30 разных отделений (магазинов, лавок, столовых, лабазов и т. д.). Близко подойдя своим аппаратом к трудовым массам города, Владикавказский Ц. Р. К. прочно закрепил за собой полное доверие среди местного населения.

Значительные обороты и кредитоспособность поставили Владикавказский Ц. Р. К. на видное место в торгово-промышленных и банковых сферах.

Обороты Кооператива неуклонно растут, захватывая все больше и больше местный рынок.

Кооперативом по городу раскинута сеть магазинов: Универсальных магазинов — 3, Бакалейно-галантерейных — 13, Хлебных специальных отд. — 3, Механических пекарен — 1, Столовых — 1, Ларьков разных — 4, Мясных лавок — 1, Складов — 4.

Владикавказский Ц. Р. К., держа в своих руках снабжение населения хлебом, помимо снабжения населения города всеми необходимыми товарами и продовольствием, принимает заготовки для государственных и кооперативных организаций зерна, пушнины, сырья и пр., а также ведет и меновую торговлю с горским населением. Помимо населения города Владикавказа, Владикавказский Ц. Р. К. обслуживает полностью Садонские свинцово-цинковые рудники, находящиеся в селении Садон по Военно-Осетинской дороге, в 75-ти верстах от города Владикавказа (с населением в 3.000 человек).

„ЕДИНЕНИЕ—СИЛА“

ЯРОСЛАВСКИЙ ЦЕНТРАЛЬНЫЙ РАБОЧИЙ КООПЕРАТИВ

ЯРОСЛАВСКИЙ ЦРК „Единение—Сила“ образовался в мае 1923 г., в результате слияния 6-ти добровольных Потребительских Объединений города с торговой сетью в 17 магазинов, при обороте не свыше 100.000 руб. и при 10.000 членах. Теперь ЦРК имеет уже 45 магазинов, 9 ларьков и до 20 ручных лотков.

В общем, торговом розничном обороте по г. Ярославлю, ЦРК занимает за последнее время 52%.

Помимо чисто торговых предприятий, ЦРК имеет и производственные продукции, которые продаются через магазины ЦРК. К числу такого рода предприятий относятся 8 хлебопекарен, колбасный завод, кондитерская фабрика, кофейное производство, пошивочная мастерская и общественные столовые, с пропускной способностью до 2.500 обедов.

Все эти предприятия обслуживаются штатом рабочих и служащих в 329 человек. Для обслуживания чисто хозяйственных нужд имеется ряд собственных мастерских: слесарная, бондарная, прачечная, столярная, кузница и собственный транспорт в 34 лошади и 1 автомобиль. ЦРК имеет уже свыше 22.000 членов с паевым капиталом в 118.000 рублей. Социальный состав членов: рабочих — 14.624, служащих — 4.313, крестьян — 233, кустарей — 178, домашних хозяек — 201, учащихся — 198, инвалидов и пенсионеров — 215 и проч. — 843.

Финансовое состояние ЦРК крепнет с каждым годом. Балансовая масса растет в большей степени за счет увеличения собственных средств.

Соотношение собственных средств изменилось в лучшую сторону для ЦРК. Мало реализуемые ценности значительно превышали сумму заемных средств. Собственные средства возросли на 504%, а балансовая масса увеличилась на 412%.

Таким образом, на протяжении короткого периода своего существования, ЦРК широко развил свою работу и привлек в свои ряды значительное количество членов.

ГОСТОРГ РСФСР

ДЕЯТЕЛЬНОСТЬ Госторга фактически открылась в сентябре 1922 г. Опыт работы, проделанной Госторгом за пятилетие его существования, представляет исключительный интерес, как по размерам оборотов, достигших в минувшем отчетном году 500 милл. руб., по громадному разнообразию объектов его деятельности, так и, в особенности потому, что работа эта дает наиболее полную проверку новых принципов, впервые прокламированных Советской властью, в области международных торговых сношений.

Найти организационные формы для нашей внешней торговли в условиях государственной монополии было делом достаточно сложным.

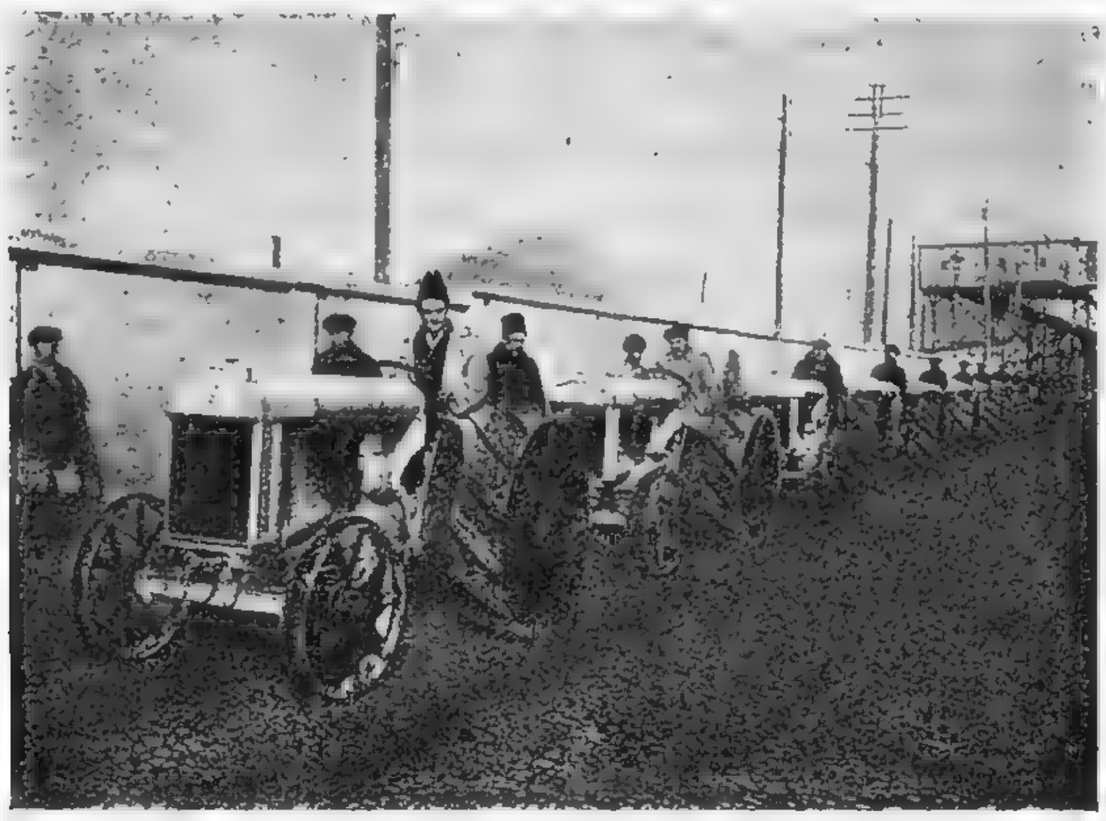

Трактора, выезжающие из базы на работу.

Прецедентов в этой области не было никаких. Приходилось итти ощупью, осторожно намечая пути и методы работы. Сношения с Западом налаживались с величайшим трудом. Напомним судебные процессы по претензиям бывших промышленников и фабрикантов о конфискации Советских товаров на заграничных складах.

Процессы эти мы в первый период нашей торговли с Западом проигрывали и только постепенно с большим трудом нам удалось устранить с пути эти „юридические" препятствия. Затем так наз. „Золотая блокада". Наше золото не хотели принимать ни по какой цене. Мы переплачивали до 30% при покупке иностранных товаров из-за одной только этой „Золотой блокады". Прочная юридическая база для внешторговых сношений была создана лишь в середине 1921 г. (английский торговый договор 16 марта 1921 г. и германский 6 мая 1921 г.). Но еще в 1921 г. наши обороты по внешней торговле были весьма мизерные. Экспортировано было всего за этот год товаров на 2.167.000 рублей. Что касается импорта, то план его раньше составленный на 500 милл. руб., затем измененный на 880 милл. рублей, в конце концов выразился в 30 милл. руб. с небольшим. Хорошая иллюстрация тех неимоверных трудностей, с которыми приходилось в то время считаться при составлении и осуществлении плана.

НКВТ в эпоху военного коммунизма был единым закупщиком на внешнем рынке для всех государственных органов и продавцом государственного экспортного фонда.

Согласно временному положению о НКВТ от 28 октября 1920 г. оперативная работа по внешнему товарообмену и торговле производилась оперативной секцией НКВТ. Одновременно в распоряжение Наркомата предоставлен был оборотный фонд (Обфонд) в размере 10 миллионов рублей, впоследствии значительно увеличенный.

Новороссийская база Госторга. Трактора с парохода „Нобисс", отправляемые из Новороссийска в глубь СССР по нарядам технической конторы Госторга.

Введение НЭП'а, уничтожившего принудительную разверстку и освободившего внутренний рынок, поставило перед НКВТ вопрос о новой организации внешней торговли в соответствии с создавшейся обстановкой. Новая экономическая политика отнюдь не означала, однако, отмену монополии внешней торговли. Напротив, освобождение внутреннего оборота требовало

Молотилки, прибывшие для Госторга, на таможенном дворе в г. Новороссийске.

сугубой бдительности в ограждении принципа монополии в работе с Западом, не могло быть, поэтому, и речи о полном отрыве НКВТ, и после введения НЭП'а, от оперативных операций по внешней торговле, в отношении регулирования их, — о том, чтобы поставить НКВТ в положение министерств торговли в капиталистических странах. С другой стороны, однако, торговать в „комиссариатском" порядке, как это было до НЭП'а, представлялось в новых усло-

виях явно невозможным. Отсюда идея Госторга—учреждения коммерчески самостоятельного, пользующегося правами юридического лица, но в то же время действующего под контролем и руководством Наркомата. Само собой разумеется, говорить о полной самостоятельности Госторга при обязательности подчиняться в заготовительной деятельности регулированию со стороны Наркомата (цены), а с реализационной — сообразовать свою работу с работой Торгпредств, — можно говорить только весьма условно. Но нельзя было также ограничить НКВТ изданием циркуляров и правил; действительное ограждение монополии внешней торговли — этого категорического императива советской торговой политики — мыслилось лишь при условии достаточно близкого и тесного контакта между всеми инстанциями администрирующими и оперативными.

Одновременно с учреждением Госторга, приступлено было также к образованию смешанных акционерных обществ с участием иностранного капитала. Основным органом, однако, по внешней торговле, как по экспорту, так и импорту признан был Госторг. Так это было и формулировано в утвержденном Совнаркомом Положении о Госторге.

Сортировка лисиц на холодильнике в г. Москве.

Единство внешней торговли, являющееся необходимой предпосылкой использования в полной мере выгод монополии, обеспечивалось структурой Госторга, который не только продолжает работу Торгпредств в СССР, но проводит это единство в мировом масштабе, маневрируя на международном рынке через различные Торгпредства.

Сочетание экспорта и импорта в одном предприятии в тех исключительно трудных условиях, в которых приходилось, да и сейчас приходится, налаживать советскую торговлю, также имело огромное значение. Борьба в атмосфере, пропитанной недоверием и непримиримой враждой, значительно облегчалась на практике, именно благодаря этому обстоятельству: кредиты по импорту от иностранных коммерческих и финансовых кругов гарантировались наличием колоссальных запасов экспортных товаров на заграничных складах.

Постепенно завоеванные Госторгом условия кредита переносились и на другие менее мощные советские организации. В тех же странах, где наш экспорт связан с обязательством закупки товаров, участие Госторга в торговле с ними, является уже прямой необходимостью.

В первое время Госторг проводил свою оперативную работу через два Отдела—Отдел Внутренних Заготовок (ОВЗ) и Отдел Заграничных Операций (ОЗО). Эта организация страдала двумя крупными дефектами: 1) крайним универсализмом, требовавшим всеобъемлемых знаний от руководителей дела и 2) разорванностью между заготовительными операциями для нужд самой Республики, с одной стороны — и экспорта, с другой, а также между импортом заграничных товаров и реализацией их в СССР. Дефекты эти устранены были учреждением

в 1924 г. (взамен упраздненных ОВЗ и ОЗО) Главных Контор — Импортных: Технической, Химико-Фармацевтической, Торговой и Экспортных: Хлебной (упразднена в 1926 г., в связи со снятием Госторга с хлебозаготовок), Пушно-Сырьевой, Льняной, Маслоэкспортной, Мясной, Рыбной, Лесной и Конторы разных товаров. Эти Конторы имеют свою самостоятельную отчет-

Витрина музея при холодильнике мехов в г. Москве. Соболя.

ность, свои балансы, свое делопроизводство и даже свои оборотные капиталы. К этим Конторам перешло практическое выполнение торговых заданий. На местах оперативная работа осуществляется Отделениями, возглавляемыми Уполномоченными Госторга (Дальгосторг, Сибгосторг, Уралгосторг, Севзапгосторг, Севкавгосторг и др.

Тюки пушнины, приготовленные к отправке за-границу.

Приступая к своей деятельности, Госторг располагал следующими средствами:

Активы, полученные Госторгом, состояли:

1) Из товарных ценностей 48,4 милл. руб., т. е. 73% всех активов, 2) дебиторов, переданных Наркомвнешторгом на 11,1 милл. руб. (16,7%), 3) денежных средств — 0,6 милл. руб. (1%) и ценностей — 2,1 милл. руб. (3,5%). С другой стороны, Госторг должен был принять на себя обязательства в отношении кредиторов НКВТ на сумму 14,8 милл. руб.

На деле скоро выяснилось, что товары бывшего Обфонда, перешедшие к Госторгу, состояли из остатков, накопившихся еще в период военного коммунизма, в большей части иммобильных и неходовых.

Точно также и дебиторы далеко не все оказались платежеспособными. Между тем, кредиторов пришлось удовлетворить полностью. За пять лет работы финансовая мощь Госторга успела возрасти очень заметно; на 1-е октября 1926 года капитал его определился в 59.047.000 р. Развитию оборотов содействовало увеличение из года в год кредитов банков, а также средства, привлекавшиеся Госторгом из за-границы по экспорту и импорту; в минувшем году эти иностранные кредиты выразились в сумме 20 милл. рублей.

Динамика развития работы Госторга ярко иллюстрируется следующими таблицами:

I. Заготовка (а) и экспорт (в тыс. рублей).

Наименование товаров	1922—23 г.	1923—24 г.	1924—25 г.	1925—26 г.
1. Хлебофураж	а) 6.800	а) 32.917	а) 31.206	а) 63.033
	б) —	б) 14.312	б) 37.123	б) 56.955
2. Пушнина	а) 5.253	а) 15.697	а) 14.419	а) 18.354
	б) 9.270	б) 16.973	—	—
3. Кож. жив. сырье	а) 9.500	а) 9.852	а) 23.177	а) 25.277
	б) 2.977	б) 4.874	б) 12.324	б) 7.981
4. Волокно	а) 5.308	а) 6.660	а) 16.968	а) 20.567
	б) 4.577	б) 4.830	б) 14.253	б) 10.807
5. Масло коровье	—	а) 4.367	а) 6.812	а) 9.311
	—	б) 6.145	б) 5.587	б) 8.296
6. Киштовары	300	а) 3.348	а) 7.174	а) 8.712
	—	б) 3.048	б) 7.180	б) 6.577
7. Мясопродукты	—	—	а) 3.146	а) 6.176
	—	—	б) 743	б) 3.132
8. Яйца	—	а) 2.400	а) 5.035	а) 5.023
	—	б) 2.400	б) 2.724	б) 2.992
9. Лесоматериалы	а) 1.364	а) 3.522	а) 6.047	а) 3.354
	б) 1.365	б) 1.723	б) 4.534	б) 7.137
10. Разные товары	а) 2.934	а) 3.248	а) 8.068	а) 11.628
	б) 2.934	б) 3.106	б) 3.752	б) 8.071
Итого	а) 31.459	а) 82.010	а) 122.051	а) 171.436
	б) 21.302	б) 81.222	б) 94.047	б) 132.455

Данные за первое полугодие 1927 года свидетельствуют о той же тенденции, которая определилась в 1925/1926 г.: дальнейший рост экспорта и снижение импорта. Всего экспортировано было товаров в этом полугодии на 42.255,7 т. р. в то время, как в прошлом году экспорт (без хлеба) составил лишь 33.298,8 т. р.

Внешняя торговля по причинам, достаточно разъясненным в нашей экономической прессе, не могла развиваться с той быстротой, как другие отрасли народного хозяйства. Она и сейчас по своим оборотам едва достигает 40% довоенного размера. Тем не менее, в целях правильной

оценки работы Госторга, следует указать, что удельный вес его в общесоюзном экспорте и импорте до 1925/1926 г. неизменно возрастал. Падение импорта начинается лишь с пятого года его существования, в связи с общими мерами Правительства по достижению активного торгового баланса (жесткое сокращение контингентов) и образованием специальных импортных обществ. Что касается экспорта, то рост его, как видно из приведенных выше цифр, продолжал развиваться и в 1927 году.

О роли Госторга в советском строительстве надо, однако, судить не только по количеству вывезенных и ввезенных товаров, но и по характеру его работы, отмеченной большой

II. Всего ввезено было товаров:
(в тыс. рублей по закупочной стоимости)

	1922 — 23 г.		1923 — 24 г.		1924 — 25 г.		1925 26 г.	
	В тыс. руб.	В % % к итогу	В тыс. руб.	В %% к итогу	В тыс. руб.	В %% к итогу	В тыс. руб.	В %% к итогу
Жизнен. припасы	4783	41,3	13935	18,0	53032	30,4	3607	2,6
Предмет. шир. потребления	—	—	—	0,7	16588	9,5	22654	16,3
Санитария и гигиена	736	6,4	2090	2,7	3209	1,8	2877	2,1
Итого потреб. товаров	5519	47,7	16567	21,4	72829	41,7	29138	21,0
Промсырье, полуфабр.	2997	25,9	52643	68,0	65546	38,8	63658	45,8
Фабр. заводск. оборудов.	1566	13,5	4258	5,5	14773	8,5	21523	15,6
Предс. с.-х. названий	1481	12,9	3949	5,1	19127	11,0	24471	17,6
Итого произв. товаров	6044	52,3	60850	78,6	101446	58,3	109652	79,0
Всего	11563	100	77417	100	174275	100	138790	100

инициативой в деле развития производительных сил страны, в различнейших областях советского народного хозяйства.

Основная проблема, стоявшая перед Госторгом с самого момента его образования и особенно осложнившаяся в последнее время — это всемерное расширение экспорта; к разрешению ее Госторг в своей работе подходит разными путями: восстановлением промыслов, захиревших в годы экономического развала, изысканием новых видов экспорта, приведением нашей продукции в стандартный вид, обеспечивающий ей сбыт за-границей, первичной переработкой сырья, удешевлением аппарата. Подробно останавливаться на каждом из перечисленных моментов — значит написать целую книгу. Но нельзя не привести хотя бы несколько иллюстраций, характеризующих направление Госторга и его достижения.

Госторг, как известно, занимает первое место среди организаций, экспортирующих пушнину. Но добыча зверя уменьшается с каждым годом. Добыча, например, белки — этого основного вида нашей пушнины — уменьшилась с 1923 г. почти вдвое (с 15 милл. штук до 8 милл.). Также обстоит дело с добычей соболя, куницы, лисицы и некоторых других ценных видов пушнины. Мы очутились, таким образом, перед опасностью потерять один из наиболее рентабельных видов нашего экспорта. Единственным выходом из этого положения является

организация искусственного разведения зверя. И Госторг выступает пионером в этом деле, организуя ряд островных хозяйств на далеком севере. На Командорских островах на Тихом Океане, некогда самых богатых в мире по ценному зверю, а впоследствии совершенно оскудевших, имеется в настоящее время уже „приличное“ хозяйство; по подсчету на 1927 год

Упаковка лисиц на холодильнике мехов в г. Москве.

стадо котиков Госторга составило 18 тыс. штук, голубых песцов до 2.000 и морских бобров (совсем было исчезнувших) — 450 экземпляров. Такие же хозяйства имеются у Госторга на Ледовитом океане (остров Колгуев), где разводятся белые песцы. Намечается также зооферма для разведения серебристо-черных лисиц, американского выхухоля (андатры) и пр. К работе привлечены крупнейшие наши специалисты.

Снятие с брожения и перевеска перебродивших табаков.

Госторг выступил также пионером в экспорте бэкона (фабрики в Армавире и Ленинграде), при чем им широко была поставлена задача подъема культурного свиноводства в районах заготовки; в частности, восстанавливается, путем ввоза из за-границы хряков, необходимый для производства бэкона племенной материал, совсем было исчезнувший за годы войны и хозяйственной разрухи.

Вывоз свежих фруктов, до войны не игравший никакой роли, с каждым годом приобретает все большее значение, — исключительно благодаря введенным Госторгом культурным методам садоводства, сортировки и упаковки экспортируемых фруктов.

На более мелких видах экспорта, впервые введенных или восстановленных Госторгом после окончательного исчезновения их, останавливаться не будем. Их много: грибы, рыбий клей, дельфинный жир, зеленый горошек, мореный дуб, мараловые рога, морская капуста, мочало и десятки других. Отметим лишь, что в Госторге имеется специальная ячейка (Контора разных товаров), задачей которой является нащупывание и изучение новых видов экспорта.

Стандартизация товаров требовала огромных усилий. Но без нее, без приноравливания разных наших товаров к требованиям заграничного рынка, нечего было думать о значительном расширении экспорта. Работы в этой области еще много, но бесспорны и достижения. В особенности, это следует сказать о пушнине, которую за-граница покупает у Госторга уже по образцам. Прекрасная репутация установилась также на мировом рынке, судя по отзывам английской, германской и скандинавской прессы, и за стандартизованными нашими свежими фруктами.

Юго-Восточный отдел. Упаковка табака.

Исключительную важность представляет вопрос о первичной переработке сельско-хозяйственного сырья. Но на нем необходимо остановиться подробнее.

Партией и Правительством индустриализация сельского хозяйства поставлена одной из первоочередных задач, при чем точно оговорено, что работа эта на ближайший период должна охватывать, преимущественно, все те области нашего сельского хозяйства, которые дают экспортное сырье.

Директиву эту в первую очередь надлежало принять к исполнению Госторгу, как крупнейшему экспортеру сельско-хозяйственного сырья. И в пределах средств, которые в его распоряжении имеются, директива эта Госторгом выполняется. Им оборудован первый в СССР завод в Порхове по первичной переработке льна. Работа завода выявила широкие возможности развития этого дела в наших льноводческих районах. Построена щетинная фабрика в Великом Устюге, по обработке пуха-пера в Свердловске. Построен ряд новых образцовых маслодельных заводов в Сибири и на Урале, при чем последние партии масла, полученные на новых заводах, по отзывам бракеров, не уступают в качестве голландскому маслу лучших сортов; намечен к постройке ряд маслодельных заводов также на Северном Кавказе. Оборудован ряд заводов для переработки кишсырья в кишечный фабрикат, идущий прямо в колбасное производство. Фабрики по обработке мехов находятся в Вятке и в Москве. О бэконных фабриках мы упомянули выше.

Госторг больше, чем какая-либо другая организация, сделал в области строительства для целей первичной переработки сырья. В дальнейшем, однако, эта столь важная для расширения экспорта работа упирается в недостаток собственных средств Госторга, которые могли бы быть использованы на указанную надобность; свои прибыли, довольно значительные в предшествующие годы (преимущественно от импортных операций, ныне в большей части пере-

Юго-Восточный отдел. Сортировка табака.

шедших к импортным обществам), Госторг передавал Наркомфину, а вложенные в перечисленные предприятия средства вернутся не скоро.

Нет, однако, оснований опасаться, что проблема „первичной переработки сырья“ не будет проведена в жизнь. Слишком осознана потребность в этой работе, и средства будут, конечно, ассигнованы.

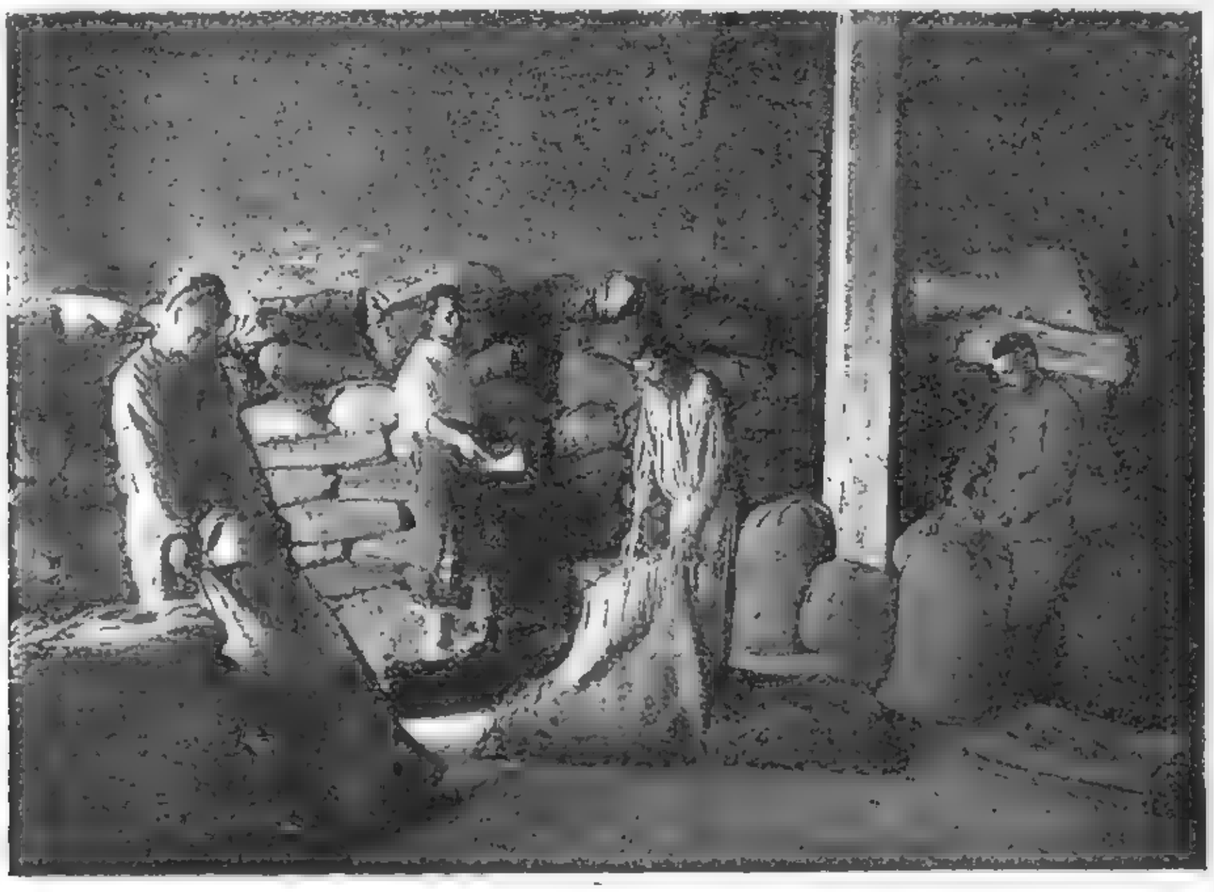

Упаковка мешков.

В импортной работе перед Госторгом стоял ряд не менее сложных вопросов. В условиях крайнего материального оскудения, в которых мы оказались, важным в особенности представлялось добиться возможно больших и долгосрочных кредитов за-границей, а внутри СССР максимального снижения цен на товары иностранного происхождения, сравнивая кредиты

за-границей по общесоюзным закупкам и закупкам Госторга (в нашем распоряжении данные за 1924/1925 г. и первые 9 месяцев 1925/1926 г.), получаем следующую характерную табличку:

	1924/25 год		9 мес. 1925/26 года	
	Обществ. закупки	Закупки Госторга	Обществ. закупки	Закупки Госторга
Кредит в %% к общей сумме закупок	36%	65,1%	51%	79,2%
Средний срок кредита в месяц	4,6	5,7	9	8
Годо-кредит в %% к общей сумме закупок	14,2	28,4	37,3	52,8

Как видно из таблицы, общие условия кредитования по закупкам Госторга благоприятнее, чем по закупкам общесоюзным; данные эти тем более показательны, что импорт Госторга в значительной мере больше, чем общесоюзный, включает такие товары, по которым кредиты, если и отпускаются, то лишь краткосрочные.

В области установления цен на импортируемые товары, Правление Госторга настойчиво стремилось к тому, чтобы сделать их доступными для массового потребителя, используя всегда свое, подчас доминирующее, положение на рынке в целях снижения этих цен.

Трактор за работой.

МТБ и ряд других крупнейших бирж принимали цены Госторга за основу при котировке сделок. По отчетам МТБ о деятельности смешанных обществ выявляется, что цены последних превышали цены Госторга на 100-200-300 и больше процентов (химтовары на 200%, гематин выше на 148-354%, какао-бобы на 100-200% и т. д.). В отчете Химфармторга к Всероссийскому Фармацевтическому Совещанию 1926 г. (специально изданная брошюра) приведены сравнительные цены Госторга с ценами Госмедторгпрома, из которых видно, что цены последних по всем товарам выше цен Госторга и во многих случаях выражаются в превышении на 100 и больше процентов.

Правлением Госторга дана строжайшая директива местам всемерно стремиться к снижению цен на рынке и ни в коем случае, ни под каким видом не использовывать отсутствие тех или иных товаров на рынке для поднятия этих цен. Что директива эта, действительно, выполняется местами, можно судить хотя бы по движению цен на Сев. Кавказе (данные за 1926/27 год). Так, напр., рыночная цена на олово была около 75 рублей, при цене Госторга — 58-60 руб., а на свинец 11-12 руб., при цене Госторга — 9 руб. 60 коп. за пуд. Начиная с августа м-ца, когда запасы Госторга иссякли, олово на рынке расценивалось до 200 и сви-

нец до 20 руб. Напильники заграничные отпускались Госторгом мелкие до 6 коп. и крупные до 12 коп. за дюйм при рыночной цене — мелкие 12 коп. и крупные — 20 коп. за дюйм. Дрели разные отпускались Госторгом от 3 руб. 50 коп. до 11 руб., при рыночной цене от 8 рублей до 35 рублей.

Вид питомника.

Квебрах отпускался Госторгом по 27,5-33 коп. за кило, при цене частного рынка в 2 руб. 75 к. за кило. Гарпиус — 52 к. за кило, при цене частного рынка 1 руб. 59 коп. Шеллак — 3 руб. 45 к., при цене частного рынка 17 руб. за кило. Аналогичная картина наблюдалась и по галантерее, и по другим группам товаров.

Витрина музея при холодильнике мехов в г. Москве.

Такую же роль фактора, снижающего рыночные цены, выполняли повсюду Отделения Госторга. Отметим, в частности, еще лишь Камчатку, относительно которой в печати промелькнуло сообщение о крайне высоких наценках Госторга. Разумеется, на такой отдаленной окраине, при крайней дороговизне доставки туда товаров и чрезвычайно медленном их обо-

роте, наценки не могут не быть высокими. Но эти наценки Госторга все же в три раза ниже тех, которые наценивались предшественником Госторга по снабжению Камчатки — Акционерным Обществом СКАРО (40% — вместо 120%). Излишне разъяснять, что и при этих наценках Госторг на своих камчатских операциях несет лишь убытки.

Там, где Госторг имеет дело не с частным рынком, вопрос о прибылях вообще отпадает; промышленное сырье, полуфабрикаты и крупное машинное оборудование, идущие для снабжения промышленности, при отпуске непосредственно государственным производственным предприятиям, продаются на основе себестоимости с надбавкой незначительного процента (½ - 1%), еле оправдывающего организационные расходы.

За пять лет работы Госторг вырос в огромную организацию с многочисленными разветвлениями внутри СССР и за-границей, с сотнями производственных предприятий, с полумиллиардным оборотом. За эти годы Госторг глубоко врос в хозяйственную жизнь страны, связавшись бесчисленными нитями с сельским хозяйством и промышленностью, широко развил свои коммерческие операции, а одновременно и культурную работу, по всей территории Республики создан Советский аппарат с богатым опытом техническим и оперативным. Создана для осуществления Советской внешней торговли первоклассная мировая фирма, безупречной солидарности в глазах всего капиталистического Запада.

А. Трояновский.

СИБГОСТОРГ

СИБИРСКОЕ ОТДЕЛЕНИЕ ГОСТОРГА РСФСР

НАЧАЛО деятельности Сибгосторга необходимо считать с первой половины 1920 года, когда, Постановлением Сибревкома (17 мая 1920 г.), разрозненные выступления отдельных сибирских хозяйственных организаций на заграничных рынках были объединены в одном центре — Сибвнешторге, вошедшем в общую систему местных органов общесоюзного Наркомата Внешней Торговли.

По общей структуре органов Наркомвнешторга, Сибвнешторг до половины 1922 г. был не только органом, регулирующим внешнюю торговлю Сибири, но и выполнял непосредственно операции по сбору экспортных товаров и реализации их за-границей (на восточных рынках, в Америке и Англии), а также по закупке и ввозу в Сибирь импортных товаров.

В соответствии с общим выделением в 1922 г. торгово-оперативной работы Наркомвнешторга, в образованный в мае 1922 года специальный торговый орган этого Наркомата — Госторг (Государственная Экспортно-Импортная Торговая контора) из Сибвнешторга 6-го июля 1922 г. был выделен Сибгосторг, принявший всю торговооперативную работу Сибвнешторга и все его активы.

Здание Сибгосторга в Новосибирске.

Основной задачей Сибгосторга являлось обслуживание экспортно-импортных нужд Сибири, огромные сырьевые богатства которой к вывозу и потребности во ввозе машин и орудий, необходимых для развития народного хозяйства Сибири и разработки ее неисчислимых богатств, делали эти задачи особенно важными и значительными. Район деятельности Сибгосторга за время его работы неоднократно изменялся, то увеличиваясь, то уменьшаясь за счет соседних с Сибирью районов.

Так, например, до конца 1923 года в район деятельности Сибгосторга входила также вся Дальневосточная область с Камчаткой и остров Сахалин.

В настоящее время деятельность Сибгосторга распространяется на: 1) Сибирь в административных границах Сибирского края, 2) Якутскую Республику, кроме Колымского района (обслуживается с 1925 г.), 3) Сургутский район Тюменьского округа Уральской области, 4) Тану-Тувиескую Народную Республику (Урянхай) и 5) Монгольскую Народную Республику (обслуживается с 1925 г.).

В последнее время, с образованием специальной советской организации для торговли с Монголией — Стормонга, Сибгосторг свои операции в Монголии ликвидирует, передавая их названной организации.

Образованный в то время, когда хозяйственная жизнь Советского Союза начала перестраиваться на основах только что принятого тогда нового курса экономической политики, Сибгосторг сразу же начал строить свою работу по заготовкам сырья для экспорта на началах свободной закупки, как от производящего сырье населения, так и от других

сибирских торгово-хозяйственных организаций. Соответственно с этим, и снабжение Сибири импортными товарами Сибгосторг начал производить в порядке закупок за свой счет по определенному плану необходимого для хозяйства края импорта, который по прибытии продавался нуждающимся в нем хозяйственным организациям и предприятиям Сибири, а отчасти и непосредственно населению (охотничьи принадлежности). Одновременно Сибгосторг принимал также от хозяйственных организаций и предприятий и комиссионные поручения на ввоз импорта.

С самого начала своей работы Сибгосторгом был твердо взят курс на проведение заготовок собственным аппаратом. Но поскольку создание собственного, достаточно подобранного и налаженного аппарата на огромной территории Сибири требовало значительного времени, в первые 1½ года своей работы Сибгосторгу, наряду с заготовками через строившийся свой аппарат и аппараты государственных и кооперативных организаций, приходилось практиковать заготовку экспорта и через частных контрагентов.

По мере организации и укрепления собственного периферийного аппарата, заготовки через частных контрагентов сокращались и к 1924 г. были прекращены. Так как к этому времени собственный аппарат все же не достаточно охватывал обслуживавшуюся Сибгосторгом территорию, то ему приходилось еще довольно широко пользоваться при заготовках услугами комиссионеров, в качестве которых привлекались, в первую очередь, те же хозяйственные и кооперативные организации, а затем и частные лица.

С 1925 г. Сибгосторг неуклонно производит подавляющее большинство своих заготовок уже исключительно через собственный аппарат, продолжая в то же время, по мере представлявшихся возможностей, контрагентские и комиссионные заготовки через государственные и кооперативные организации, но совершенно отказавшись от услуг частных контрагентов и комиссионеров.

Трепка волокна на складах Сибгосторга в Новосибирске.

Укреплению аппарата содействовало то обстоятельство, что, по мере роста операций Сибгосторга и развития работы, в него вливался целый ряд ликвидировавшихся государственных торговых организаций, одинаковых по задачам с Сибгосторгом, но более слабых по оборотам и работе. Так, в 1924 г. Сибгосторг принял часть аппарата Сибпушнины, в 1925 г. аппарат и ценности Акционерного О-ва Расо и в 1926 г.— аппарат и ценности Акционерного О-ва „Сырье". В первое время своей работы Сибгосторг сосредотачивал внимание на заготовках основных массовых видов сибирского экспорта— пушнине — и разного рода животноводственного сырья. В дальнейшем, по мере роста и укрепления работы, номенклатура экспортных заготовок расширялась. С 1923 года Сибгосторг начал заготовку в Сибири растительного волокна, с 1924 г. коровьего масла, с 1925 года начал ежегодно экспортировать за-границу сибирский лес, с 1926 года пихтовое масло и с 1927 года — бэкон.

Одновременно развивалась работа и по заготовке второстепенных и новых видов сибирского экспорта, к числу которых относятся дичь, домашняя птица, яйца, лекарственные и технические растения, пихтовое и другое хвойное масло, скипидар, кедровые орехи, ягоды, рыбий клей, муравьиные яйца, мамонтовая кость и изделия из нее, рога диких животных, птичьи шкурки, пух, перо и проч. За время империалистической и гражданской войн, сбор второстепенного экспорта почти совершенно прекратился, а целый ряд видов его не использовались вовсе и в дореволюционные годы. Восстановление и развитие работы с этими видами экспорта представляло значительные трудности, заключавшиеся не только

в необходимости приучить и подготовить население к надлежащему сбору их, но и в поды-скании для этих видов рынка сбыта за-границей и изучении требований рынков.

В 1924/25 и 1925/26 г. Сибгосторг, кроме того, производил значительные операции по заготовкам для экспорта сибирских хлебов и провел первый опыт сбыта их на рынках Дальнего Востока.

В соседних с Сибирью республиках — Монголии и Тану-Тува, Сибгосторг производил заготовку пушнины, шерсти и других видов животноводственного сырья, живого скота, золота и проч. Одновременно, Сибгосторг ввозил туда и продавал местному населению товары, вырабатывающиеся нашей Союзной промышленностью.

Рост заготовок Сибгосторга по годам характеризуется следующими данными:

	В Сибири	В Якутии	В Монголии и Тану-Тува	Всего
1922 год	1.600.000	—	136.000	1.736.000
1923 „	2.525.000	—	203.000	2.728.000
1924 (за 9 м-цев)	4.870.000	—	148.000	5.018.000
1924/25 операц. год	13.175.000	—	1.281.000	14.456.000
1925/26 „ „	15.136.000	400.000	1.867.000	17.403.000
1926/27 „ „	16.192.000	1.515.000	2.054.000	19.761.000

Значение Сибгосторга на рынке Сибири по заготовкам главнейших видов сибирского экспортного сырья характеризуется следующими цифрами % участия его в общей массе заготовок этих видов за 3 по-следних года:

Мамонтовая кость.

	1924/25	1925/26	1926/27
по пушнине	29,1%	30,9%	41,7%
по мелкому кожсырью	35 %	39,5%	47,1%
по щетине и кон. волосу	35 %	37,5%	59 %
по кишечному сырью	—	71 %	86,4%
по растит. волокну	49 %	36,1%	37 %

По заготовке коровьего масла % участия Сибгосторга в общих заготовках не повысился, так как молочная коопе-рация в Сибири весьма быстро восстанавливалась, и, по мере ее укрепления, заготовки Сибгосторга в охваченных кооперацией районах прекращались. По сумме же масляные заготовки Сибгосторга ежегодно неуклонно возрастали, составив:

в 1924 г.	122.000 руб.
в 1924/25 г.	3.525.000 „
в 1925/26 „	5.524.000 „
в 1926/27 „	6.280.000 „

По лесу и целому ряду второстепенного экспорта, Сибгосторг продолжает выступать пока единственным экспортером их из Сибири.

Не менее значительна роль Сибгосторга и в снабжении Сибири импортными товарами.

За три года Сибгосторгом ввезено и реализовано в Сибири: в 1924/25 г.— 30% всего поступившего в Сибирь импорта, а в 1925/26 г. — до 50%. В 1926/27 г., вследствие образования в Центре ряда новых импортных организаций, специализированных по группам импортных товаров (Сельхоз-Импорт, Техно-Импорт, Хим-Импорт и проч.) и сосредоточения в них всего импорта этих групп товаров, — импортные операции Сибгосторга сократились, составив по сумме 6.640.000 руб.

Главную массу ввозившихся товаров составлял сельско-хозяйственный и производственный импорт, а также химические товары и медикаменты. Ввозившиеся потребительские товары

в подавляющей части состояли из колониальных товаров, не производившихся внутри СССР (чай, кофе и т. п.), и по сумме составляли лишь от 6% до 15% всего импорта.

Розничной торговли импортными товарами Сибгосторг не производил, продавая их исключительно оптом соответствующим хозяйственным предприятиям и организациям.

Кроме заготовок экспорта и ввоза импорта, Сибгосторг вынужден был также производить в Сибири и Якутии операции по продаже населению внутренних сбытовых товаров в целях стимулировать для него сдачу экспорта. По мере развертывания торговой сети кооперации, в районах, охваченных доступными путями сообщения, Сибгосторг сокращал эти операции и с 1925 года прекратил их здесь совершенно. Но на окраинах он вынужден был сохранить их, в виду слабого внедрения денежного обращения среди туземного населения окраин и крайне редкой там торговой сети.

Операции по продаже сбытовых товаров по годам выразились в следующих цифрах:

в 1923 г.	3.294.000 руб.
в 1924 г.	4.201.000 „
в 1924/25 г.	2.472.000 „
в 1925/26 г.	4.452.000 „
в 1926/27 г.	4.485.000 „

Кроме того, торговлю такими товарами Сибгосторг производил в Монголии и Тану-Тува, где эти операции составили:

в 1924/25 г.	1.041.000 руб.
в 1925/26 г.	2.300.000 „
в 1926/27 г.	2.100.000 „

Общие годовые торговые обороты Сибгосторга неуклонно возрастали, достигнув в 1926/27 г. 34.000.000 рублей против 6.652.000 рублей в 1923 г.

Несмотря на значительный рост собственного аппарата, сеть которого состояла в 1926/27 г. из 269 отдельных торговых пунктов, против 42 пунктов в 1923 году, стоимость работы Сибгосторга (торгово-организационные расходы) по отношению к его оборотам неуклонно уменьшалась.

Процент торговых расходов к оборотам Сибгосторга составлял:

в 1923 г.	14,5%
в 1924 г.	10,3%
в 1924/25 г.	10,13%
в 1925/26 г.	10,7%
в 1926/27 г.	9,2%

Рост оборотов Сибгосторга, организационное укрепление его аппарата, углубление экспортной работы и продолжающееся ее удешевление способствовали занятию им прочного места в хозяйственной жизни Сибири.

В последнее время Сибгосторг реорганизуется, в связи с постановлением СНК РСФСР, об объединении в Сибири капиталов, деятельности и аппаратов Сибгосторга и местной Сибирской Торгово-Заготовительной Организации Сибторга, в целях рационализации торгово-заготовительного аппарата, сокращения расходов и концентрации государственных капиталов.

Уполгосторга РСФСР по Сибири *Итуник.*

СЕВБЕЛГОСТОРГ

СЕВЕРО-БЕЛОМОРСКОЕ ОБЛАСТНОЕ ОТДЕЛЕНИЕ ГОСТОРГА РСФСР

КРАЙНИЙ Север, являясь огромным потребляющим районом, в то же время содержит богатые и полностью еще неиспользованные сырьевые и, в частности, экспортные рессурсы.

Преследуя цели возможно полного снабжения импортом промышленных предприятий, особенно же работающих на экспорт, а также максимального использования всех экспортных возможностей Севера, Северо-Беломорское Областное Отделение Госторга РСФСР распространяет свою экспортно-импортную работу в пределах Архангельской и Вологодской губерний, а также на островах Северного Ледовитого океана—Новая Земля, Вайгач и Колгуев, находящихся в монопольной (согласно договора с Архгубисполкомом) эксплоатации Севбелгосторга. Основными товарами, входящими в номенклатуру экспортных заготовок Севбелгосторга в 1926/27 г., являлись — пушнина, кожсырье, живсырье, лексырье, лесоматериалы, спичечная соломка, жмыхи, а также целый ряд прочих статей (около 20-ти) второстепенного экспорта.

Развитие экспортно-заготовительных операций Севбелгосторга за последние годы характеризуется следующими данными:

	1924/25 г.	1925/26 г.	1926/27 г.
Пушнина	669.600	795.356	1.007.000
Кожсырье			
Живсырье			
Второстепенные виды сырья (вкл. лесоматериалы) . . .	222.201	817.368	1.983.100
Всего Руб. . . .	891.801	1.612.724	3.060.100
В %%%	100%	180%	340%
В том числе пром.-экспорт	50.000	199.500	974.400
Удельный вес пром.-экспорта.	5,6%	6,23%	32,0%

они свидетельствуют о прогрессивном росте их в истекшем году против 1924/25 года:

По всем операциям вообще . . . . . в 3,5 раза
По второстепенному экспорту (включая лесоматериалы) . в 8 раз
В том числе по промышл. экспорту . . . . . в 18 раз

определяя, вместе с тем, значительное укрепление Севбелгосторга на сырьевом рынке Севера.

Если мы к тому же примем во внимание, что в номенклатуру второстепенного экспорта СБОО Госторга, состоящую более, чем из 20-ти названий, входят также, хотя и незначительные по размерам, но весьма важные для крестьянина и промышлен-

ника сырье и товары, как оленье мясо, семга, морошка, лексырье, дичь и мн. другие, создавая у последних исключительную заинтересованность к заготовке для экспорта этих товаров и сырья, со всеми вытекающими последствиями, как для поднятия хозяйственного состояния Области, а в особенности, Архангельской губернии, дающей нам до 75% всего экспортного сырья, так и для всего народного хозяйства СССР в целом, весьма заинтересованного в усиленном привлечении от экспорта иностранной валюты, отмеченное выше развитие второстепенного экспорта СБОО Госторга РСФСР приобретает сугубо важное значение.

Наряду с этим, можно констатировать усиление организационной связи Севбелгосторга с местной промышленностью по импорту, подтверждаясь наличием следующих генеральных договоров: 1) с Арханг. ГСНХ — на всю местную промышленность Арханг. губ.; 2) с Вэлог. ГСНХ на всю местную промышленность Вологод. губ.; 3) с Государственным Республ. Лесным Трестом — Вологдолес; 4) с Архангельским Коммунальным Трестом „Водосвет"; 5) с Северным Союзом Лесоруб. и Смолокур. артелей — Лесосмолсоюз; 6) с Северным Государственным Речным Пароходством; 7) с Лальской Госуд. Писчебумажной фабрикой, Сев.-Двинской губ., что в неменьшей мере сказалось и на экспортной работе, где Севбелгосторг имеет следующие комиссионные договоры на экспорт лесоматериалов: с трестом „Северный Комбинат" на 1926/27 г. около 1.300.000 р., с Северным Лесосмолсоюзом на 1926/27 г. около 900.000 р.

Наличие с Госторгом комиссионных договоров обеспечивает местной промышленности: по импорту — своевременное и полное снабжение импортным оборудованием, вспомогательными материалами и инструментами; по экспорту — полное осуществление своих заготовительных и производственных планов, своевременно и полностью финансируемых Госторгом за счет последнего.

Снабжение импортом, определяясь следующими цифрами:

1925/26 год	1.855.000
1926/27 год	755.000

находится в полном соответствии с проводимой Правительством СССР политикой сугубо жесткой регламентации ввоза импортных товаров.

В настоящее время портфель реализуемых Севбелгосторгом лицензий выражается в следующем виде:

	Полученные лицензии:			
	Комисс. континг.	Собственн. континг.	Всего лицензий	В % %
Промышленное оборудование	236.395	39.000	275.395	51%
Заводское оборудование и технотовары	26.750	106.000	132.750	25%
Промысловое и рыбо-звериное снаряжение	53.500	40.000	93.500	18%
Предметы широкого потребления . . .	—	34.000	34.000	6%
Всего Руб. . .	318.645	212.000	535.645	100%

Кроме того, необходимо отметить работу Севбелгосторга: а) на островах С. Л. О., находящихся в монопольной эксплоатации Севбелгосторга, где последний, помимо чисто снабженческо-заготовительных функций, выполняет также целый ряд не свойственных Госторгу, как хозоргану, обязанностей — строительных, санитарных, собезных, научных и просвещенческих. Несмотря на столь разнородные обязанности Госторга, вытекающие из договорной

эксплоатации островов С. Л. О., последний удачно с ними справляется и, добросовестно выполняя все свои обязательства перед Губисполкомом, благодаря должному направлению своей торгово-снабженческой политики, добился весьма заметных результатов в своей работе на островах С. Л. О.

В частности, заготовительные операции Госторга на островах С. Л. О. составили (по заготовительным ценам):

в 1924/25 г.	Руб.	29.569.—	или 100%
„ 1925/26 „	„	68.369.—	„ 235%
„ 1926/27 „	„	154.729.—	„ 533%.

т. е. с превышением плана почти на 250%, при чем снабженческие операции, выражаясь ежегодно в сумме от 80.000 до 100.000 руб., строятся Госторгом с расчетом на постепенное увеличение забросок промыслового снаряжения и предметов рационализации и усовершенствования охото-рыбо-звериных и пушных промыслов (моторы, карбасы, снасти, сети, охотоприпасы, капканы и т. п.).

б) На севере Норвегии, — имеющем весьма важное экспортное значение для Архангельской губернии и предоставленном, согласно постановления Центральных Регулирующих органов, в целях возможно полного использования экспортных возможностей норвежского рынка, Севбелгосторгу, объединяющему сепаратные и разрозненные выступления местных организаций на норвежском рынке.

В 1927 году должным образом развернуть свою экспортную работу на норвежском рынке Севбелгосторгу, по независящим от него причинам, не удалось, поэтому, с разрешения регулирующих органов, Севбелгосторг вынужден был в сентябре месяце 1926/27 г. командировать в Норвегию для энергичного распространения наших экспортных товаров своего представителя, при содействии коего мы надеемся в ближайшем будущем возможно шире использовать экспортные возможности норвежского рынка.

в) По промышленному звероводству, сконцентрированному Севбелгосторгом в двух питомниках — в с. Ширше (близ Архангельска) и на острове Колгуеве.

Колгуевский питомник — организован с прошлого года, и результаты работы его еще пока не выявлены.

Ширшенский питомник, — имеющий 54 клетки с чернобурыми лисицами и голубыми и белыми песцами, работает уже 4 года и является одним из лучших в России итомников ценных зверей, отличается хорошей постановкой ухода, а также весьма значительным (по нашим условиям) и ценным приплодом.

В 1927/28 году нами заканчиваются работы по расширению Ширшенского питомника до 152 клеток и ожидается прибытие из Америки 25 пар серебристо-черных лисиц, а также открытие заново-оборудованного Ширшенского питомника.

С развертыванием работы Ширшенского питомника, Севбелгосторг ставит своей ближайшей задачей перенести свой опыт по организации промышленного звероводства в широкие массы промышленников Севера, переживающих уже зачаточную стадию звероводства, в виде организации выкормки песцов и др. ценных зверей в районах Печоры в целях надлежащей популяризации идеи правильного и рационального построения промышленного звероводства.

ГОСТОРГБЕЛ

ГОСУДАРСТВЕННАЯ ЭКСПОРТНО—ИМПОРТНАЯ ТОРГОВАЯ КОНТОРА БССР

ВЫДЕЛЕННЫЙ 1 июля 1922 г. из состава Управления Уполномоченного Наркомвнешторга, Госторгбел, в качестве самостоятельного коммерческого аппарата для экспортно-импортных операций, успел широко развернуть свою деятельность, придать ей организованный характер, подчинить ее плановому началу, тесно связав ее с экспортно-сырьевыми возможно-

стями и импортными потребностями новой, территориально укрупненной и экономически развившейся БССР. В настоящее время деятельность Госторгбела охватывает всю БССР. Отделения его имеются в Витебске, Могилеве, Орше, Бобруйске, Борисове, Мозыре и Костюковичах. Низовая заготовительная сеть насчитывает до полусотни повсеместно разбросанных постоянных и сезонных подсобных пунктов и агенств. С экспортной деятельностью Госторгбела тесно связаны и его производственные предприятия: щетинные фабрики в Минске и Бобруйске и скипидаро-очистительный завод в Минске. В Берлине и Риге, а также в Москве Госторгбел имеет свои представительства.

Безостановочно-быстрый темп развития Госторгбела находит свое итоговое отражение в последовательном росте его балансов.

Наиболее быстрым темпом шло расширение экспортно-сырьевых заготовок.

Рост заготовительных операций, несомненно, связан с произведенным весною 1924 года территориальным укрупнением Белоруссии, расширившим и обогатившим сырьевую базу, что отразилось и на видовом составе заготовляемого и экспортируемого сырья, в котором долгое время безраздельно господствовали щетина, пушнина и конский волос. Присоединение льноводных районов Витебщины и Могилевщины выдвинуло лен (волокно, семя, жмыхи)

в число важнейших предметов вывоза. Заметно возросли — притом не только по абсолютным количествам, но и по относительному значению — заготовки кожевенного сырья, лекарственных растений, грибов и прочих товаров.

С 1924 года в номенклатуре заготовок впервые появляются продукты птицеводства (яйца, гуси в живом виде), коровья и конская шерсть (так наз., жуя), а затем, хотя и в небольших количествах, такие второстепенные предметы, как огуречное семя, мед, воск, яблоки, раки, тряпье и др. Сбор тряпья также расширяется и уже приступлено к планомерной заготовке крестьянского холста.

Госторгбелом уделяется особое внимание выявлению новых предметов для экспорта, а также возрождению и оживлению мелких, забытых или отсталых его статей. Исключительно стараниями Госторгбела в 1924 году вызван к жизни в БССР заглохший промысел по сбору лекарственных трав, дающий маломощному селянству верный и нетрудный подсобный заработок. Необходимо отметить и заготовку скипидара, поощряющую труд, как многочисленных в Белоруссии кустарей-смолокуров, так и крестьян, занятых копкой и возкой осмола и дров.

Весь экспорт БССР (помимо лесоэкспорта) связан с ее сельским хозяйством, переработкой его продукции или подсобными промысловыми занятиями сельского населения.

Некоторые предметы (щетина, конский волос, пушнина, жмыхи, гуси) являются исключительно экспортными; кожевенное сырье почти целиком идет на удовлетворение потребностей советской промышленности; остальные виды сырья в разной пропорции распределяются между внешним и внутренним рынками, частью — в связи со снабжением промышленности (волокно, льняное семя, скипидар, лекарственные растения), частью — по условиям затруднительности или невыгодности экспорта.

Основным рынком сбыта сырья служит Германия. Экспорт волокна выдвинул на второе место Латвию. Остальные страны в совокупности не поглощают и четверти всего нашего вывоза. Наряду с количественным ростом нашего экспорта заслуживают внимания и качественные достижения. Щетина Госторгбела по тщательности обработки признана на германском рынке безукоризненной и наилучшей во всем экспорте этого товара из БССР; скипидар завоевал себе на заграничном рынке прочную известность и определенную марку; качество прочих товаров также вполне отвечает предъявляемым требованиям.

В пределах БССР Госторгбел является единственной организацией, непосредственно обслуживающей импортные нужды нашей Республики, и почти весь импорт, в форме ли закупок на собственные средства или комиссионных заказов, проходит через Госторгбел.

Свыше 75% „собственного“ импорта и 93% комиссионного составляют оборудование, сырье, полуфабрикаты и вспомогательные материалы для нужд промышленности и сельского хозяйства БССР, что придает импорту Госторгбела ярко выраженный производственный характер. В остальной части импортом обслуживаются государственно-важные потребности здравоохранения, просвещения и т. п., и лишь незначительная доля его приходится на предметы обиходно-потребительского назначения.

В комиссионном импорте 86,5% (по ценности) ввезено по заказам государственных учреждений и предприятий, 10,4% — кооперации и 3,1% — частных лиц, владельцев и арендаторов промышленных предприятий. Из числа товаров, ввезенных на собственные средства, 52,6% отпущено государственным учреждениям, 12,6% — кооперации, 0,8% — партийным, профессиональным и общественным организациям, 3,5% — частным лицам и 30,5% — Отделениям Госторгбела для удовлетворения местных потребностей, преимущественно (на 75%) через посредство кооперативной сети.

Значение комиссионного ввоза сильно возросло, и по своим размерам он сравнялся с „собственным“ импортом, имея тенденцию к дальнейшему развитию за счет последнего.

ХЛЕБОПРОДУКТ

АРХАНГЕЛЬСКОЕ АГЕНТСТВО АКЦИОНЕРНОГО ОБЩЕСТВА

ОСНОВНОЙ задачей Хлебопродукта на Крайнем Севере является завоз, по плану Наркомторга, на Архангельскую базу хлеба для своевременной заброски местными организациями в уезды Архангельской губернии. В прошлом, после ликвидации продорганов Хлебопродукт почти целиком принял на себя снабжение губернии хлебом, имея целый ряд своих баз, разбросанных по всем уездам. С укреплением потребительской кооперации,

Дом Устьсысольского окр. отд. Сев. Обл. Конторы Хлебопродукта.
Гор. Устьсысольск (центр области Коми).

Хлебопродукт с 1927 г. совершенно ликвидировал свою сеть на периферии, оставив Агентство в Архангельске. Ежегодный завоз Хлебопродуктом хлебофуража в Архангельскую губ. определяется от 2-х до $2^1/_2$.000.000 пудов. Из этих запасов, главным образом, местные организации и черпают хлеб для снабжения потребителя. Характерной чертой ведения хлебной торговли на Крайнем Севере является короткая навигация — от 4 до 5 месяцев, в течение которой только и возможна заброска хлеба в дальние районы, а отсюда необходимость за это короткое время снабдить периферию почти годовым запасом хлеба, медленность оборота капитала, тяжелые транспортные и складские условия и т. п. Естественно, что снабжение Крайнего Севера хлебом возлагает на Хлебопродукт нелегкие и ответственные обязанности.

МАСЛОЦЕНТР

ВСЕРОССИЙСКИЙ СОЮЗ МОЛОЧНОЙ КООПЕРАЦИИ

ВДОВОЕННОЕ время Россия являлась одним из самых крупных поставщиков коровьего масла на мировой рынок, давая в год, в среднем, 21,2% всего мирового экспорта масла и уступая в этом отношении только Дании. Общая же товарная продукция масла России исчислялась в 149.930 тонн (брутто 1913 г.), из которых немного более половины экспортировалось за-границу, а остальное потреблялось внутри страны. Если же исключить часть продукции, которую давали отошедшие от России районы (Литва, Латвия, Эстония, Польша и Бессарабия), то товарная продукция масла в пределах СССР равнялась в 1913 г. 133.344 тонн. За время

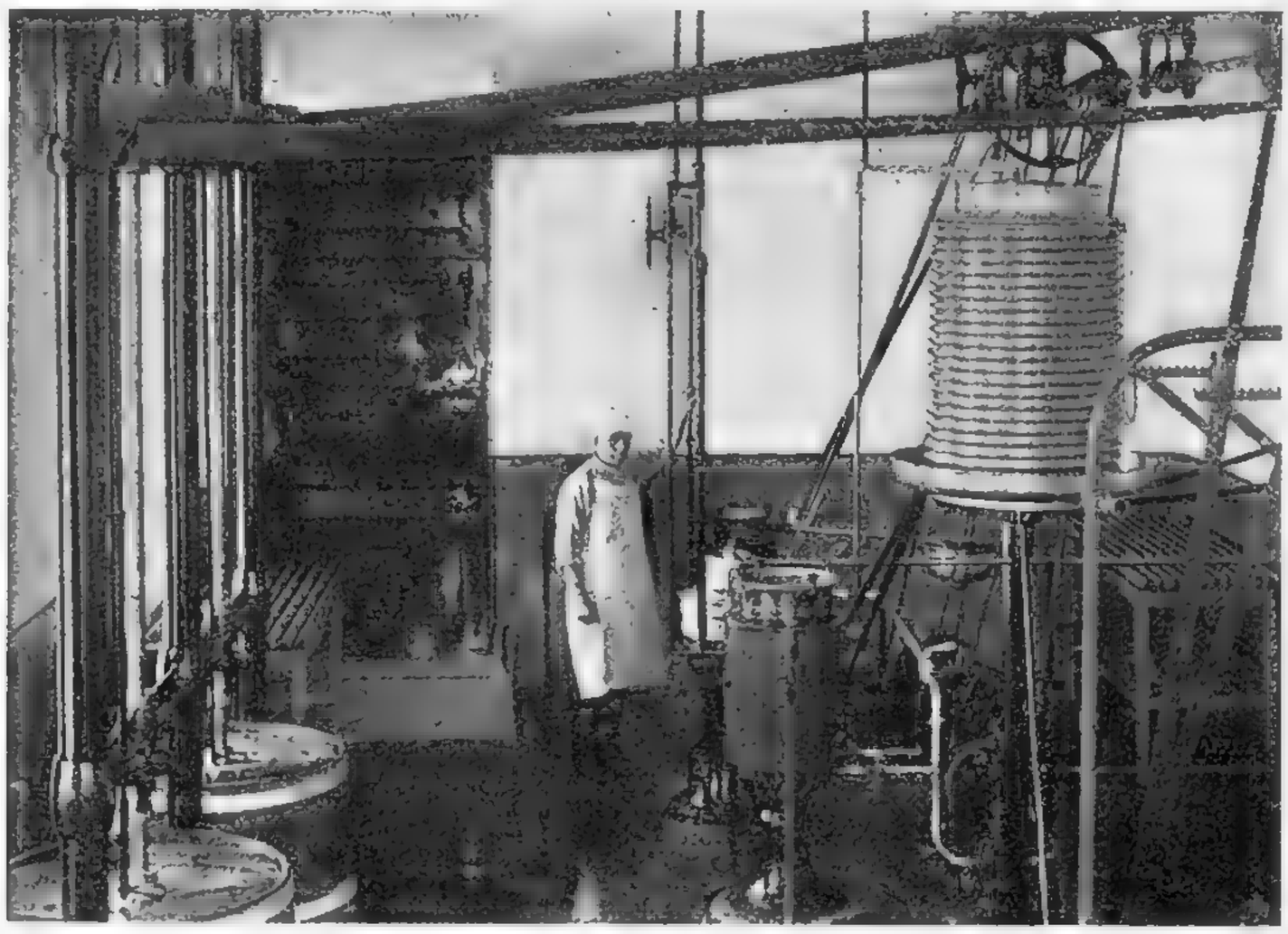

Мало-Панюшевский механизированный маслодельный завод. Отделение для сепарирования, пастеризации сливок и сбивания масла.

мировой и гражданской войн производство товарного масла сильно сократилось, а экспорт его, в силу нарушения связи с мировым рынком, прекратился совершенно. Восстановление промышленного маслоделия заметным образом начинается только после установления НЭП'а.

В 1923/24 г. товарная продукция равнялась — 61.110 тонн. или же 45,8% продукции 1913 г., следующий 1924/25 г. дал 71.280 тонн, 53,5% довоенного. В 1925/26 г., несмотря на чрезвычайно неблагоприятные условия для развития молочного хозяйства, товарная продукция масла достигла 85.130 тонн, т. е. 63,8% продукции 1913 г.

1926/27 г. дал увеличение товарной продукции масла до 102.870 тонн, т. е. до 77,1% довоенной.

Кроме масла, молочная промышленность дает еще около 13.500 тонн разных сыров (голландский, бакштейн, русско-швейцарский и др.), значительное количество кисло-молочных продуктов — творогу, сметаны и небольшое количество казеина.

В дореволюционное время молочная кооперация была представлена: Сибирским Союзом маслодельных артелей, объединявшим молочные кооперативы Западной Сибири и Урала, Московским Крестьянским союзом, объединявшим молочные товарищества Московской губернии, и Вологодским обществом сельского хозяйства. Всероссийского центра, объединявшего всю систему молочной кооперации, не существовало. После революции молочная кооперация находилась в двух системах — в системе сельско-хозяйственной кооперации в лице Сельскосоюза и в системе потребительской кооперации в лице Центросоюза. Только в 1924 г. молочная кооперация была выделена в специальную самостоятельную систему, объединяемую Всероссийским Союзом Молочной Кооперации, Маслоцентром, организованным 1 июля 1924 г.

Система молочной кооперации построена следующим образом: кооператив 1-й степени— маслодельная артель, молочное товарищество или сыроваренная артель собирает молоко от своих членов, перерабатывает его в тот или иной продукт и передает его для реализации своему союзу.

Районный Союз собирает от своих членов — кооперативов 1-й степени, выработанные ими молочные продукты, сортирует их, формирует из них крупные партии и отправляет Всероссийскому Союзу Молочной Кооперации, Маслоцентру, для реализации на том или другом рынке внутри страны или же за-границей.

Сибирский и Уральский районы имеют, кроме районных союзов, еще и областные объединения — в Сибири Сибмаслосоюз, на Урале Уралмаслосоюз.

К настоящему времени Маслоцентр объединяет 59 районных союзов, около 6.000 кооперативов 1-й степени, около 6.000 маслодельных и сыроваренных заводов и 5.000 отделений и сливных пунктов.

Вся система молочной кооперации объединяет около 1.100.000 крестьянских хозяйств, имеющих около 2.300.000 коров.

Из всего количества масла и сыра, вырабатываемого в СССР молочной промышленностью, около 95% вырабатывается маслодельными и сыроваренными заводами системы молочной кооперации.

Молочная кооперация является самой крупной в СССР организацией не только по производству, но также и по заготовке и сбыту молочных продуктов, при чем ее удельный вес из года в год увеличивается. В 1924/25 операционном г. всего было заготовлено масла 48.033 тонны, из них молочной кооперацией — 25.843 тонн, т. е. 53,8%, в 1925/26 г. общая заготовка — 56.131 тонна, заготовка молочной кооперацией — 34.738 тонн или же 61,9%; в 1926/27 г. всего заготовлено 70.000 тонн, на долю молочной кооперации падает 48.263 тонны, или же 68,9%. В 1927/28 г. по плану предположено заготовить 76.721 тонну, из них на долю молочной кооперации приходится 54.262 тонны, т. е. 70%.

На внутреннем рынке основными заготовителями реализовано в 1924/25 г. — 16.689 тонн, из них Маслоцентром — 8.393 тонны — 50%, в 1925/26 г. всего реализовано 24.988 тонн, Маслоцентром — 13.437 тонн, или же 54%, в 1926/27 г. всего реализовано 26.120 тонн, Маслоцентром, включая масло, сданное потребкооперации по генеральному договору — 22.313 тонн или же 83,1%.

Россия, экспортировавшая, в среднем, за пятилетие 1909—13 г.г. 21,2% мирового экспорта масла и занимавшая второе, после Дании, место в ряде стран, экспортирующих масло, к 1922 г. почти выбыла из числа экспортеров.

Однако, уже в 1923/24 г. из СССР было вывезено 15.623 тонны масла. В следующем 1924/25 г. было экспортировано 23.682 тонны, в 1925/26 г., несмотря на неблагоприятный для молочной промышленности год, экспорт СССР выразился в 22.952 тонны масла и, наконец, в 1926/27 г. экспорт СССР достиг — 26.939 тонн масла, что составляет около 40% количества, вывозившегося Россией, в среднем, за 1909 — 1913 г.г. В 1927/28 г. экспорт СССР по плановым предположениям должен превысить экспорт 1926/27 г. на 28%.

Молочной же кооперацией СССР, в лице Всероссийского Союза молочной кооперации, было экспортировано в 1923/24 г. 33% всего экспорта из СССР, в 1924/25 г. экспортировано 46%,

в 1925/26 г. экспортировано уже 52% и, наконец, в 1926/27 г. — 67%, всего экспортированного из СССР количества. В 1927/28 г. удельный вес Маслоцентра в общем экспорте должен выразиться в 68%. Если сравнить размер экспортных операций Всероссийского Союза Молочной Кооперации с операциями существовавшего до революции Сибирского Союза маслодельных артелей, то оказывается, что в то время, как Сибирский Союз маслодельных артелей экспортировал в 1913 г. всего только 13% всего вывезенного в этом году масла, Всероссийский Союз Молочной Кооперации — Маслоцентр — в 1926/27 г. вывез значительно больше половины (67%) всего количества масла, вывезенного за-границу из СССР.

Кроме операций по заготовке и сбыту масла, Маслоцентр ведет еще работу по заготовке и реализации сыра, кисло-молочных продуктов и цельного молока. Сыра за время с 1 июля 1924 г. по 1 октября 1927 г. Маслоцентром реализовано около 14.000 тонн, кисло-молочных продуктов на 4.480.000 руб. и цельного молока около 38.000 тонн.

За время мировой и гражданской войн, когда Россия, а затем СССР, была оторвана от других стран, ввозивших предметы оборудования маслодельных и сыроваренных заводов и разного рода молочного инвентаря, не вырабатывавшегося внутри страны, это оборудование сильно износилось и требует или полного возобновления, или капитального ремонта. Частично потребность в молочном инвентаре и разного рода припасах для молочной промышленности покрывается внутренним производством. Однако, значительную часть необходимых для молочной промышленности предметов СССР ввозит из за-границы. Всероссийским Союзом Молочной Кооперации за три года своей работы было импортировано из разных стран свыше шести с половиной тысяч сепараторов и около полутора миллионов комплектов клепки. Кроме того, ввозится оборудование для крупных механизированных заводов, лабораторное оборудование и разные припасы и материалы для молочного производства.

Общие обороты Маслоцентра по всем операциям выразились за время 1924/25 г. в сумме 75,8 милл. рублей, в том числе заготовлено разных товаров на сумму 33,7 милл. руб., продано на сумму 38,2 милл. рублей и обороты по производству 3,9 миллиона рублей. Оборот за 1925/26 г. выразился в 122,3 миллиона рублей, из них по заготовке 48,4 милл. руб. и по продаже 66,8 милл. руб., по производству 7,1 милл. рублей, за 1926/27 г. обороты увеличились до 140,9 милл. руб., в том числе по заготовке 65,2 милл. руб., по продаже 70,9 милл. руб. и по производству 4,8 милл. руб., или на 86% против 1924/25 г. Баланс Маслоцентра на 1-е октября 1924 г. был равен 15,4 милл. рублей, на 1-е октября 1925 г. — 30,4 милл. руб., на 1 апреля 1926 г.—49,0 милл. руб. и, наконец, на 1-е октября 1927 года баланс Маслоцентра увеличился до 63,6 милл. руб. или же на 30% против баланса на 1-е октября 1926 г. Кроме имеющихся в распоряжении Маслоцентра собственных средств, для ведения операций были привлечены еще кредиты, как внутренние, так и заграничные. За время с 1-го июля 1924 г. по 1-е октября 1927 г. Маслоцентром получено кредитов всего на сумму 155,3 милл. руб., из них внутренних кредитов 100,6 милл. руб. и заграничных—54,7 милл. руб. В 1926/27 г. привлечено кредитов всего 52,8 милл. руб., в том числе внутренних 31,9 милл. рублей и заграничных — 20,9 милл. рублей.

Вместе с работой по переработке и сбыту молока и молочных продуктов, — молочная кооперация, начиная с своего Центрального Союза — Маслоцентра, и кончая первичной ячейкой — маслодельной артелью, ведет большую работу агрикультурного характера.

Основной целью этих мероприятий является рационализация молочного хозяйства, улучшение содержания и ухода за скотом. Вместе с проведением этих мероприятий, молочная кооперация стремится достичь качественного улучшения самой породы молочного скота путем подбора производителей, правильного воспитания молодняка и т. д., с тем, чтобы дать крестьянскому хозяйству высоко продуктивный и хорошо оплачивающий его содержание молочный скот. Всю работу агрикультурного характера можно разделить, примерно, на следующие части: 1) внешкольное распространение с.-х. знаний, 2) мероприятия по поднятию техники молочного дела и 3) зоотехнические мероприятия.

За три года работы, системой молочной кооперации проделана следующая работа:

1) Распространено концентрированных кормов:

в 1925/26 г.	29.508	тонн
„ 1926/27 г.	90.161	„
„ 1927/28 г.	131.200	„
Итого . . .	250.869	тонн

2) Отеплено и построено теплых скотных дворов около 18.000 шт

3) Проведено показательных кормлений — 501.

4) Изучение продуктивных качеств молочного скота и отбор выдающихся по молочности особей (в 59 союзах отобрано до 12.000 голов).

5) Отобрано быков—3.300 голов.

6) Выращивание молодняка—9.700 голов.

7) Распространение посевов корнеплодов. Произведено посевов в 40 союзах на 2.500 уч. с бесплатной раздачей семян.

8) Выставка молочного скота — участвовало 59 союзов в 395 выставках.

9) Проведено, совместно с земорганами, 8 курсов для контроль-ассистентов, имеющих 381 слушателей.

10) Совещания по контрольному делу в центре—с 234 участниками и 60 местных совещаний в 40 союзах.

11) Финансировано 396 контрольных союзов.

12) Проведено курсов:

10 инструкторских	с 517	слушателями
111 для мастеров	„ 3.850	„
48 курсов-съездов	„ 1.360	„

13) Проведено 107 курсов молочных продуктов, в коих участвовало 3.280 артелей.

Кроме указанных мероприятий, был проведен и целый ряд других, при чем в большинстве случаев мероприятия проводились на средства самой кооперации: во всех ее звеньях делаются отчисления на агрикультурные мероприятия (1% с оборота).

Необходимо отметить, что основной своей целью молочная кооперация СССР считает дальнейшее обобществление сельского молочного хозяйства на началах его индустриализации вовлечения его в русло социалистического хозяйства.

Председатель Правления М. Поляков

АРХТОРГ

АКЦИОНЕРНОЕ ОБЩЕСТВО

ОБЩЕСТВО является одним из самых мощных государственных торговых предприятий Архангельской губернии и выполняет задачи обслуживания местной промышленности необходимыми материалами и снабжения городского и промыслового населения (главным образом, через кооперацию) товарами широкого потребления.

Основанное в августе 1923 г. с уставным капиталом в 750.000 р., Общество имеет свыше десяти оптово-розничных магазинов, распределяющихся между Главной Конторой в Архангельске и двумя отделениями в тяготеющих к Сев. ж. д. лесозаготовительных районах. Кроме продажи своих товаров, Общество является единственным в Северной области представителем по сбыту продукции ряда госпромышленных организаций: Сахаротреста, Солесиндиката, Ленинградского Табачного Треста и др., что дает возможность планового и наиболее дешево стоящего снабжения рынка предметами широкого потребления.

Обороты Архторга по продаже товаров составляют по годам:

Обороты в тысячах рублей.

1923/24 г.	1924/25 г.	1925/26 г.	1926/27 г.	1927/28 г.
5144	8267	11167	11060	11600 (п/плану)

Характерным для развития оборотов является все большее увеличение оптовых оборотов, колеблющихся в настоящее время между 55-60% и постепенное уменьшение удельного веса продажи частным лицам, снизившегося с 10-12% до 3-4% при все большем росте удельного веса оборотов кооперации.

Очередными задачами своей деятельности, Архторг намечает: установление более тесных связей с местной промышленностью, как в отношении снабжения ее необходимыми товарами, так и в реализации ее продукции; усиление обслуживания кустаря-одиночки; дальнейшее развертывание своих оптовых оборотов по снабжению кооперации, в особенности низовой за счет сокращения розницы, и привлечение новых представительств госпромышленности.

ГУБТОРГ (ПРОМТОРГ)

САРАТОВСКОЕ ТОРГОВОЕ ОБЪЕДИНЕНИЕ ПРИ СГСНХ

ОТДЕЛЬНЫЕ распределительные склады промышленности Губсовнархоза были собраны в 1921 г. воедино и образована губернская база снабжения—Губснаб—при ГСНХ. Постепенно, по мере перехода предприятий промышленности на хозяйственный расчет, вставал вопрос о хозяйственном же снабжении их, но не в виде механического распределения, а в виде отпуска сырья и необходимых вспомогательных материалов по определенной оценке, с уплатою со стороны предприятий готовыми изделиями своей выработки. Это было время постепенного перехода от военного коммунизма к НЭП'у, пора нащупывания новых путей, первые шаги которой были чисто „товарообменные", т. е. промышленность, взамен получаемого от организованного тогда Губснаба ГСНХ сырья и вспомогательных материалов, давала ему свою готовую продукцию. Попутно с этим, перед Губснабом явились также новые задачи и в области сбыта продукции вообще, так как способы бесплатного снабжения населения через Губпродком, Епо и т. д. к тому времени себя постепенно изживали, нарождался стихийный рост потребительской кооперации, население по разным признакам кооперировалось и начало закупать необходимые продукты за наличные деньги. Таким образом, перед Губснабом была вторая актуальная задача: снабжение нарождающегося, товаропроводящего аппарата, т. е. кооперацию, продукцией выработки местной промышленности. Для этой цели при Губснабе был создан специальный торговый отдел, который на коммерческих началах вел торговлю с кооперацией, государственными организациями и, в пределах свободных излишков, с начавшим выступать на арену экономической жизни — частным капиталом. Однако, попутно с торговлей, шло полураспределительное снабжение. Слишком тяжело, а главное непривычно было, после длительного периода твердого распределения, сразу перейти к чисто коммерческим началам. Юридически Губснаб, переименованный к тому времени в Губторгснаб, являлся отделом Президиума Саратовского Совета Народного Хозяйства, который и был хозяином всех материальных ценностей Губторгснаба. В конце 1922 г. развивающаяся мощь промышленности и общий рост хозяйства губернии поставили перед Губторгснабом новые задачи и выдвинули вопрос о необходимости большего влияния промышленных предприятий на торговую организацию Губсовнархоза — Губторгснаб. Это было тем более необходимо еще потому, что общий рост товарооборота значительно сдвинул Губторгснаб с его основных позиций, по снабжению губернской промышленности и сбыту ее продукции. Губторгснаб в то время имел большой уклон в сторону торговли, главным образом, продукцией иногубернских и центральных трестов. Чувствовалась также необходимость создать известную заинтересованность губернской промышленности в процветании Губторгснаба. Губторгснаб с 1 января 1923 года был реорганизован в Губторг, в организацию полуакционерного типа, имевшую свой устав, Правление и т. д. В материальном отношении изменение выразилось в том, что предприятия губернской промышленности стали участвовать в капиталах Губторга своими взносами. Сумма каждого взноса определялась в 5.000 руб. Все же держателем капиталов Губторга почти на 90% оставался Президиум Губсовнархоза. Новая организационная форма сразу показала всю жизненность и своевременность подобного типа организаций. Работа бывшего Губторгснаба, шедшая до сего времени вне плана губернской промышленности и вне ее контроля, с образованием Губторга приняла вполне определенный, промышленный уклон

и строилась, применительно к интересам местной промышленности. В том же духе велась и заготовка сырья, и выступления на ярмарках, и построение иногородних филиалов, розничных предприятий и т. д. Середина 1924 года выдвинула на очередь своевременность дальнейшего усовершенствования организационных форм Губторга, т. к. хотя существующая организационная форма Губторга и связывала его с предприятиями губернской промышленности, но степень материального участия их, в размере только 10%, в капиталах Губторга была слишком незначительна. С другой стороны, к этому времени Президиум Губсовнархоза из самодовлеющей, хозяйственной единицы превратился в распорядительную Директорию всей своей местной промышленности и торговли, с распределением по соответствующим отраслям всех своих материальных ценностей. Средства Президиума ГСНХ, вложенные в капиталы Губторга и составлявшие к моменту последней реорганизации, приблизительно, 1.500.000 руб. были, таким образом, также расписаны десятитысячными паями между трестами и отдельными предприятиями губернской промышленности Губсовнархоза, применительно к мощности каждой данной организации.

Пайщиками Губторга (Промторга) состоят следующие тресты и отдельные предприятия губернской промышленности Губсовнархоза: 1) Губернское Объединение лесной и деревообрабатывающей промышленности — Гублеспром — вырабатывающий лесные и строительные материалы, деревянную тару, мебель и т. д. 2) Саратовское объединение предприятий государственной кожевенной промышленности — Саркожпром — кожевенные товары (тяжелые и легкие) и готовую обувь. 3) Управление губернского объединения маслобойной промышленности — Маслотрест — подсолнечное масло, льняную и конопляную олифу, подсолнечный, конопляный, льняной и льняно-экстракционный жмых. На Всероссийской Выставке в Москве в 1923 г. продукция Маслотреста удостоилась почетного диплома 2-й степени. 4) Объединение Саратовской государственной металлообрабатывающей и машиностроительной промышленности Металлтрест — проволоку, гвозди, болты, гайки, винты (глухари), заклепки, рельсовые скрепления, телеграфные и телефонные крючья, паронефтяные двигатели „Отто Акроид“ от 6 до 500 сил, стационарные, двухтактные нефтяные двигатели „Силач“ от 30 сил, горизонтальные нефтяные двигатели системы „Силач“, двухтактные, моторные локомобили „Силач“, вертикальные, четырехтактные нефтяные двигатели „Обергензли“ до 300 сил, токарные насосы системы „Лангензипен“, центробежные насосы — автоматические, трехкулачные, токарные патроны. (Удостоены почетного диплома на Всероссийской Выставке в Москве в 1923 году) и разные другие металлические изделия. 5) Государственная фабрика им. Самойловой (б. „Саратовская мануфактура“) сарпинковые ткани (оксфорд, зефир, трико), чулки. 6) Государственная табачно-махорочная фабрика (быв. Левкович) курительную и нюхательную махорку и махорочные папиросы). 7) Саратовское объединение предприятий полиграфической промышленности Полиграфпром — тетради, книги, типо-литографские и цинковальные работы и др. (выпускает местные газеты). 8) Государственное объединение „Винпром“. (Дрожжевинокуренные заводы).

С апреля 1926 года, в связи с укрупнением местной промышленности ГСНХ, ликвидацией некоторых объединений и необходимостью укрепления некоторых отсталых отраслей промышленности, Губторгу был передан ряд промышленных предприятий ГСНХ, как-то: Хватовский Стекольный завод на ст. Нессельроде, завод „Стеклогаз“ в Дергачах, Саратовской губ., Макаронная фабрика, Мыловаренный завод, кирпичные заводы, краскотерочная фабрика, с цехом по выработке жестяночных изделий, канатно-веревочная фабрика в г. Кузнецке, Саратовской губ. (со шпагатной фабрикой в с. Рящино, Сердобского уезда). Кроме того, вновь восстановлен Губторгом завод по выработке силикатного кирпича.

Таким образом, Губторг из организации чисто торговой преобразован в организацию торгово-промышленную, в соответствии с чем стоит на очереди вопрос о переименовании Губторга в Промторг, с подлежащим, конечно, изменением устава. Губторг ведет через свои торговые филиалы и через свой коммерческий аппарат крупно-оптовую торговлю железо-скобя-

ными товарами, химическо-москательными, бакалейными, мануфактурно-галантерейными, кожевенными и др. Губторг имеет представительство (по обслуживанию всей местной промышленности) в г. Москве и отделение в г. Вольске, Саратовской губ.

Достижения Губторга в разных областях его торгово-производственной деятельности выражаются в следующих цифрах:

1. Обороты по продаже

а) 1923 г.	2.736.000 р.	100 %
б) 1923/24 г.	11.192.000 „	423,7 „
в) 1924/25 „	25.877.000 „	945,8 „
г) 1925/26 „	32.371.000 „	1183,2 „
д) 1926/27 „	24.373 000 „	890,8 „

2. Выработка продукции на собственных предприятиях Губторга

а) 1924/25 г.	1.059.000 р.	100 %
б) 1925/26 „	1.344.000 „	126,9 „
в) 1926/27 „	2.632.200 „	247,7 „

3. Количество рабочих на промпредприятиях

а) 1924/25 г.	660 чел.	100 %
б) 1925/26 „	897 „	135 „
в) 1926/27 „	1.215 „	184,1 „

4. Торгово-административные расходы

а) 1923/24 г.	775.000 р.	или 6,69% к обороту
б) 1924/25 „	1.501.000 „	„ 5,80 „ „ „
в) 1925/26 „	1.940.000 „	„ 5,99 „ „ „
г) 1926/27 „	1.339.000 „	„ 5,49 „ „ „

5. Штаты Правления

На 1 января 1923 г.	85	чел.	100 %
„ 1 „ 1924 „	95	„	111 „
„ 1 „ 1925 „	116	„	136,5 „
„ 1 „ 1926 „	146	„	171,8 „
„ 1 „ 1927 „	94	„	110,6 „
„ 1 октября 1927 г.	81	„	95,3 „

Снижение оборота по продаже в 1926/27 г., по сравнению с предыдущим годом объясняется переходом некоторых местных трестов ГСНХ на снабжение сырьем через свои синдикатские центры, а также вложением значительных средств Губторгом в новое промышленное строительство.

И. Смирнов

СИБТОРГ

СИБИРСКОЕ АКЦИОНЕРНОЕ ОБЩЕСТВО ТОРГОВЛИ

МЫСЛЬ о создании в Сибири государственного торгового органа зародилась во второй половине 1921 года. Инициатором был Президиум Сибирского Промышленного Бюро Высшего Совета Народного Хозяйства. В конце 1921 года Сибпромбюро организовало при Управлении снабжения Торговый Отдел, который в феврале 1922 года был выделен в самостоятельный орган Сибирское Торговое Бюро ВСНХ.

Опыт почти годовой работы Сибторгбюро убедил его в необходимости собрать вокруг единого торгового стержня — Сибторгбюро — все капиталы, которые были вложены в торговое дело всеми органами ВСНХ по Сибири. Объединение было проведено на добровольных началах путем организации Паевого Торгового Товарищества — Сибторг, в основу которого легли средства и аппарат Сибторгбюро, а затем уже влились Губторги: Алтайский, Омский, Томский, Иркутский и Енисейский, ликвидировавшие свою торговую работу и передавшие находившиеся в их оборотах ценности Т-ву, в качестве паевого капитала.

Сибторг открыл свои действия, по постановлению Сибирского Революционного Комитета, 15-го января 1923 года.

Устав Сибторга утвержден СТО 24 марта 1923 года, при чем постановлением СТО, от 29 ноября 1926 года, Сибторг из Т-ва на паях переименован в Акционерное Общество.

Акционерный капитал О-ва составляет 7.000.000 рублей.

Акционерами состоят: Сибкрайисполком, Промбанк, Сибкожтрест, Сибрасмаслотрест, Сиблестрест и Текстильсиндикат.

Сибторг, выступив на рынке, как сибирская организация, постепенно развивая и совершенствуя свое дело, достиг значительных результатов в своей работе.

Если оборот по продаже товаров в 1920 году был 7.578 000 рублей, то уже в следующем году он возрос до 19.354.000 руб., в 1925 году—до 29.499.000 руб., в 1925/26 опер. году — до 50.000.000 р.; за полугодие 1926/27 опер. года продано товаров на 38.356.000 руб.

Торговля Сибторга носит, преимущественно, оптовый и мелко-оптовый характер.

В постоянной продаже Сибторга имеются: мануфактура, галантерея, посуда, стекло, кожа, обувь, бакалея, железо, скобяные изделия, главнейшие продукты питания и проч.

Товары центрального производства закупаются непосредственно у трестов и синдикатов, а производства Сибирской госпромышленности: кожа, сукно, спички, мыло и проч. получаются прямо с заводов и фабрик.

С последнего рода промышленностью установлена прочная связь не только путем сбыта ее продукции, но и путем поставки для нее сырья.

Сибторгом сбыто товаров местной промышленности в 1924/25 г. на 2.449.800 руб., в 1925/26 г. — 5.041.300 руб. и в 1 полугодии—1926/27 г. 2.670.300 руб. Поставлено для нее сырья: в 1924/25 году — на 448.000 руб., в 1925/26 г. — на 787.000 руб. и в 1 полугодии 1926/27 г. — на 437.000 руб.

Торгует Сибторг и разнообразными изделиями кустарей, способствуя росту кустарного производства в Крае. Свой оптовый отпуск товаров Сибторг производит, преимущественно, сельским и городским кооперативам, снабжая их по доступным ценам товарами ходовыми и предоставляя при расчетах льготные кредиты.

Наряду с торговлей, Сибторг ведет заготовки продуктов Сибирского сельского хозяйства и промыслов: масла, хлебопродуктов, пушнины, кожсырья, льна, кудели, пеньки, волоса, щетины, шерсти, мяса и проч.

Рост заготовительных оборотов Сибторга из года в год растет, что видно из следующих данных: заготовлено в 1923 г. на 706.000 руб.; в 1924 г.—на 4.374.000 руб., в 1925 г.—на 8.970.000 руб., в 1926 г.—на 11.193.000 руб., за 1-ое полугодие 1926/27 г.—на 9.343.900 руб.

Как по абсолютным цифрам, так и по своему удельному весу, первое место в заготовительной работе занимают масляные заготовки. Всего масла заготовлено было: в 1923 г.—47.000 пуд., в 1924 г.—187.000 пуд., в 1925 г.—283.000 пуд., в 1926 г.—316.000 пуд. и за 1-ое полугодие 1926/27 г.—243.000 пуд.

Заготовляемое масло реализуется Сибторгом, преимущественно, на заграничном рынке. Свои маслозаготовительные операции Сибторг проводит почти исключительно с кооперативными маслоартелями, отпуская им крупные средства на ремонт и постройку маслозаводов, постройку скотных дворов и на другие цели по улучшению качества масла и вообще расширение молочного хозяйства. К организации хлебных заготовок Сибторг приступил вплотную лишь в сезон 1924/25 г., и в первый же период работы заготовки дали сравнительно крупную цифру, а именно 3.386.000 пуд. В следующем сезоне, в 1925/26 году заготовлено 4.478.000 пуд. В 1-ом полугодии 1926/27 г. заготовлено 5.558.000 пуд.

Заготовленный Сибторгом хлеб идет для снабжения рабочих районов, как Центральных, так и Сибири. Большое внимание уделяет Сибторг также и пушнине, как одному из ценных видов экспортного сырья.

Вся пушнина отправляется на заграничный рынок.

Свою торговую и заготовительную работу Сибторг ведет через Правление, Ленинградское и Сибирские Отделения и Московскую Контору.

В Сибирском Крае Сибторг имеет следующие Отделения: Ачинское, Барнаульское, Бийское, Иркутское, Красноярское, Каменское, Каинское, Минусинское, Новосибирское, Омское, Рубцовское, Славгородское, Томское, Тарское и Чановское. Помимо этих, имеются 14 агентств, 49 заготовительных пунктов и 10 факторий (в Туруханском Крае). С 25 января 1928 г. Сибгосторг слился с Сибторгом, образовав единое предприятие Сибкрайгосторг.

Председатель Правления И. Зуев

ГУБТОРГ

НОВОСИБИРСКАЯ ГУБЕРНСКАЯ ТОРГОВАЯ КОНТОРА

ГУБТОРГ — Новосибирское Губернское Торговое Бюро, был учрежден в феврале месяце 1922 года, как местный торговый Госорган, действующий на основах коммерческого расчета и состоящий в системе ВСНХ. В 1924 г. был зарегистрирован устав Губторга, составленный применительно к декрету СНК СССР от 17 июля 1923 года, и Губторг получил наименование Торговой Конторы. На Губторг была возложена задача реализовать продукцию местной губернской государственной промышленности и доставлять для нее топливо, сырье, продовольствие, а также предметы технического и материального снабжения. В качестве оборотного капитала, Губторгу были переданы Губсовнархозом ценности расформированного Губснаба, и капитал выражался в сумме 562.783 руб. червонных (из этой суммы 34.297 руб. 43 коп. составляют стоимость строений и оборудования, сооруженных Губторгом).

Губторг приступил к торговым операциям в конце февраля 1922 г., начав реализацию полученных от Губсовнархоза ценностей, путем продажи их и товарообмена, для чего были организованы два небольших магазина в г. Новосибирске и отделения: в Каинске, Каргате, Камне, Черепаново и Колывани.

Отсутствие квалифицированных торговых работников, падающая валюта и отсутствие кредита не могли благоприятствовать быстрому развитию операций Губторга в первый год его существования.

Первый же год работы показал, что местная промышленность не может заполнить всего оборота Губторга, и он принужден был завязать прочные связи с внегубернским рынком и расширить свою задачу до посредничества между местным населением и, не только местною, но и внегубернскою промышленностью.

Поднимая квалификацию служащих и приспособляя аппарат к требованиям рынка, Губторг использовал, в целях развития дела, все возможности, предоставлявшиеся организацией государственного кредита, стабилизацией золотого рубля и денежной реформой, постепенно создавая прочный фундамент для дальнейшего развития дела.

Начав дело с 2-х небольших магазинов в феврале 1922 г., Губторг уже имеет один товарный склад и шесть оптово-розничных магазинов в Новосибирске; шесть оптово-розничных магазинов в других городах губернии и, кроме того, эксплоатирует крупчатную мукомольную мельницу с годовой производительностью до 250.000 пудов муки, находящуюся в г. Новосибирске.

Параллельно с развертыванием чисто торговых операций, квалифицируется и аппарат Губторга. Обороты Губторга непрерывно возрастают, параллельно с ростом оборотов и усовершенствования аппарата, снижаются накладные расходы.

Как орган государственной торговли, Губторг представляет из себя мощный аппарат для проведения на территории Новосибирской губернии мероприятий Советского правительства в области розничной и мелко-оптовой торговли.

ПАЙТОРГ

ДНЕПРОПЕТРОВСКОЕ ТОРГОВОЕ АКЦИОНЕРНОЕ ОБЩЕСТВО

ДНЕПРОПЕТРОВСКОЕ Губернское Торговое Акционерное Товарищество Губпайторг организовалось и открыло свои действия 1-го мая 1924 года. Учредителем Губпайторга явился Днепропетровский Губернский Совет Народного Хозяйства и подведомственные ему тресты.

Основной капитал Губпайторга, по его уставу, определен в 1.000.000 рублей, распределенных на 10.000 акций по 100 руб. каждая.

Между учредителями и первыми акционерами паи Т-ва были распределены следующим образом:

1.	Днепропетровский Губернский Совет Народного Хозяйства ЕГСНХ	2.100	акций	на Руб.	210.000
2.	Днепропетровское Губернское Объединение Металлообрабатывающей промышленности Металлообъединение.	750	„	„ „	75.000
3.	Днепропетровское Губернское Объединение Швейной промышленности Губшвейпром.	150	„	„ „	15.000
4.	Днепропетровский Губернский Трест Кожевенной промышленности Кожтрест.	150	„	„ „	15.000
5.	Днепропетровский Губернский Трест Полиграфической промышленности Полиграфтрест . . .	100	„	„ „	10.000
6.	Днепропетровский Губернский Трест Соляной Промышленности Генсольтрест	150	„	„ „	15.000
7.	Днепропетровское Объединение Пивоваренной промышленности Пивообъединение	100	„	„ „	10.000
		3.500	акций	на Руб.	350.000.

Стоимость этих акций покрыта товарами и имуществом в большей своей части трудно реализуемыми, накоплявшимися в органах Днепропетровского Губернского Совета Народного Хозяйства со времени реквизиций.

В момент организации Губпайторг взял на полном ходу, т. е. с активом и пассивом, все торговые предприятия б. Торгового Отдела ЕГСНХ, а именно:

в г. Днепропетровске	3	торг.	предприятия
„ „ Павлограде	1	„	„
„ „ Запорожье	1	„	„
„ „ Мелитополе	1	„	„
„ „ Кривом Роге	1	„	„
„ „ Новомосковске	1	„	„
Всего . . .	8	торговых	предприятий

и, кроме того, 4 базисных склада в г. Днепропетровске.

Днепропетровский Губпайторг действовал на основании устава, утвержденного Наркомторгом УССР 4 марта 1925 г., на основании постановления УЭС'а.

В настоящее время, в связи с ликвидацией губерний на Украине и переименованием г. Екатеринослава в г. Днепропетровск, Губпайторг переименован в Днепропетровское Торговое Акционерное Т-во Пайторг, торговая сеть которого состоит на 1 октября 1927 года:

в г. Днепропетровске . . .	1	отделение	и	2	магазина
„ „ Павлограде	—	„	„	1	„
„ „ Запорожье	1	„	„	—	„
„ „ Мелитополе	1	„	„	—	„
„ „ Кривом Роге	1	„	„	—	„
„ „ Бердянске	—	„	„	1	„
„ „ Александрии	—	„	„	1	„
Всего . . .	4	отделения	и	5	магазинов.

На 1 октября 1927 г. пайщиками Пайторга оплачен акционерный капитал в сумме 525.600 руб.

Движение служащих представляется в следующем виде:

На 1-ое октября 1924 г. числилось служащих	139 чел.
На 1-ое „ 1927 г. „ „	221 чел.

По характеру своей работы, Пайторг является полуоптовой и розничной государственной торговой организацией. По полуопту главным покупателем является низовая кооперация; по рознице — крестьянское и городское население.

В 1927/28 опер. году предусмотрен оборот по продаже товаров на 11.434.700 руб., по следующим группам товаров: металлы и металлоизделия 5.591.000 руб.; кожтовары и обувь 2 031.000 руб.; текстильные товары и изделия 3.812.700 руб.; всего 11.434.700 руб.

Наряду с этим, представлена в Днепропетровские правительственные и партийные органы докладная записка по вопросу о реализации продукции местной промышленности исключительно через Пайторг и оборот по продаже предусмотрен в 26.000.000 руб. в 1927/28 опер. году.

ВАКОТ

ВСЕУКРАИНСКОЕ АКЦИОНЕРНОЕ ОБЩЕСТВО ТОРГОВЛИ

ВСЕУКРАИНСКОЕ Акционерное Общество Торговли, сокращенно Вакот, учреждено в феврале 1922 г. с уставным капиталом в 2.500.000 рублей, разделенных на 10.000 акций, стоимостью каждая по 250 рублей. Главная масса акций распределена между учредителями Общества ВСНХ Украины, Госбанком, Промбанком и Южмаштрестом; прочими Акционерами являются Наркомторг Украины, Наркомфин и ряд Украинских трестов. Основным держателем акций является Украинская Промышленность, роль коей в уставном капитале определяется 68,5%. На 1-е апреля 1926 г. было полностью покрыто 7.553 акции на сумму 1.888.245 рублей, т. е. 75,5%.

Первый период, охватывающий свыше полутора лет работы (февраль 1922 г.— сентябрь 1923 г.), характеризуется моментами, общими для большей части государственных торгов Союза.

Процесс организации государственных торговых органов, начавшись стихийно в начале НЭП'а, проходил при отсутствии определенного плана и руководства. Недостаток торговых капиталов в стране, делавший невозможным подведение прочной финансово-материальной базы под государственный торговый аппарат, требовал выявления им ясных организационных форм, могущих хотя бы частично отодвинуть разрешение проблемы основного капитала. На Украине было создано, помимо ряда местных, несколько торговых организаций республиканского типа, родственного характера—Вакот, Укрторг и Всеукрторгпром.

В соответствии с природой своих основных капиталов, Вакот, детище Украинской Промышленности, ставил своей ближайшей задачей осуществление связи отдельных видов промышленности между собой, с одной стороны, и связь промышленного рынка с потребительским, путем приближения продукции первого к низовым ячейкам кооперативной и частной торговли,—с другой. Отсюда является стремление Вакот'а охватить Украинскую промышленность, в области снабжения ее техническими материалами и отчасти сырьем, выход для сбыта ее продукции на всесоюзные рынки, организация разветвленного торгового аппарата, принятие на себя генеральных представительств всероссийских организаций на Украину и проч. Для возможно более полного охвата рынков Украины и имеющих местное значение рынков Союза Вакот'ом было открыто 12 отделений и 26 агентств. Отделения Вакот'а, являясь составной частью Общества и выполняя задания Правления по реализации и заготовке товаров, в то же время стремились к завоеванию местного промышленного рынка, т. е. проводили на местах ту же работу, какую Правление проделывало в центре.

Результаты первых лет работы побудили Вакот с 1924/25 г. к максимальной осторожности в определении контрольных цифр своего оборота, фиксированию узкой товарной номенклатуры на базе небольшого числа сбытовых Отделений.

Сеть Вакот'а (считая только сбытовую) расположилась по областям следующим образом: Донбасс — Луганск, Сталино; Правобережная Украина — Киев, Умань, Житомир, Проскуров, Одесса; Левобережная Украина — Харьков, Полтава, Екатеринослав, Запорожье, Кривой Рог, Кременчуг.

Несмотря на чрезвычайно трудное ведение плановой работы в области рыночной стихии, по самому существу своему являющейся отрицанием плановости, а также новизны

выработки торгового не ориентировочного, а действительного плана, последний полностью оправдался.

Вакот, выступив на рынке, как покупатель - продавец потребительских товаров в больших размерах, сразу занял на Украинском рынке заметное место и с самого начала новой деятельности строго придерживался плана и номенклатуры, не распыляя внимания и средств на случайные операции. По плану его номенклатура определялась следующим кругом товаров: мануфактура, бакалейно-колониальные, бумага, лес, кожобувь и железо-скобье, при чем последние два наименования являлись подсобными, подлежащими включению лишь в отдельные районы. Вся номенклатура распределена порайонно с учетом спроса и мощности всей товарообслуживающей сети данного района. Параллельно с усиленным развертыванием операций за твердый счет шло ослабление работы ниже плана с коммитентами, украинскими трестами, ставшими на путь организации собственных торговых представительств. Вследствие указанной причины, нивеллирование оборота по плану шло по линии превышения плана в части операций собственными товарами.

Переход Вакот'а с рынка товаров промышленного потребления, сам по себе предопределявший состав клиентуры, как, преимущественно, государственной на рынок широкопотребительских товаров, существенно менял его функции в общей системе государственных мероприятий по организации рынка. Вопросы организации рынка, правильное насыщение его проведение к потребителю товаров по дешевым ценам, с цѣлью увязки цен на промтовары и сельхозпродукцию, — эти задачи становились актуальными для Вакот'а. Проведение этих задач на практике, однако, осложнялось тем, что Вакот, как орган чисто государственного капитала, вел свою работу параллельно с кооперативной системой, имеющей по своим устремлениям задачи по существу вполне идентичные. Различие организационных форм и конечных целей, побуждающие государственную торговлю вести общую с кооперацией работу своеобразными методами и иными путями, зачастую на практике создавали неувязку в работе с низовой кооперативной системой по линии ее серединного звена. Относительно медленный рост и финансовое упрочение кооперативной сети, открывающие большое поприще для приложения торгового капитала и коммерческих навыков частных лиц, делают последних объективно фактором здорового процесса народного хозяйства. Таким образом, параллельно с содействием кооперации в ее упрочении, нужно иметь в виду правильное направление и второго товаропроводящего русла — частно-капиталистического. Поскольку из отдельных групп частно-торгового капитала единственным могучим стимулом развития экономики страны, до возможности полного удовлетворения потребительского спроса кооперативной сетью, может быть признан лишь многотысячный разветвленный частный розничный аппарат, — товарное насыщение его системой, находящейся в сфере государственного воздействия, является чрезвычайно существенным и важным. Поэтому задачи Вакот'а были сформулированы высшими планирующими и регулирующими органами Украины, как срединного звена государственной торговли по внедрению товаров частной розницей и низовой кооперации.

Эти задачи Вакот неуклонно выполнял, ориентируясь на ту или иную часть клиентуры, в зависимости от конкретного состояния рыночных отношений предъявляемого спроса и проч.

Недостаточный охват срединной кооперацией, вследствие своей финансовой слабости, низовой кооперативной сети побудил Вакот стать на путь усиления работы с последней.

По отдельным районам участие кооперации было значительно выше показанного среднего и составляло: Киев — 34,4%; Запорожье — 40,1%; Екатеринослав — 53,3%; Кривой-Рог — 54,6%.

В работе с кооперацией, Вакот опирался на ее первичные звенья, давшие свыше 88% обще-кооперативного оборота. Остальное падало почти целиком на ее средин-

ные звенья. Частная клиентура Вакот'а состояла исключительно из рыночных торговцев, о чем свидетельствуют показатели среднего размера сделок с ней по отдельным видам товаров: мануфактура — 544 рубля; бумага — 3-16 рублей; бакалея — 308 рублей.

Состав клиентуры в оптовом обороте по кварталам в % к общему обороту изменялся следующим образом:

	Государств.	Кооперат.	Частн. лиц	В С Е Г О
I квартал . . .	27,6	39,2	33,2	100%
II „ . .	24,9	37,9	37,2	100%
III „ . . .	16,5	31,0	52,5	100%
IV „ . . .	17,5	24,6	57,9	100%
За год . .	20,4	31,1	48,5	100%

Связь с частной розницей осуществлялась непосредственно, минуя какие-либо промежуточные инстанции. Общества Взаимного Кредита использовывались лишь частично, но не в качестве товарных распределителей, а как кредитные организации, с целью получения гарантий по отпускам частным торговцам. 1925/26 операционный год по темпу и величине оборотов резко отличается от 1924/25 года.

Общие конъюнктурные условия, ухудшив условия приобретения товаров, значительно увеличили сбытовой эффект. Не только количественно, но и качественно работа Вакот'а повысилась.

Оборот по продаже за 1925/26 г. составил 52.785,9 тыс. руб., дав увеличение против 1924/25 г. на 100%.

Ассортимент товаров, в отношении номенклатуры и удельного веса отдельных наименований, существенных изменений не потерпел:

	Мануфакт.	Бакал.-кол.	Бумага	Лес	Железоскоб.	Кожа	Проч.	ВСЕГО
Оборот за 1925/26 г.	15379,5	22557,9	4391,4	4065,4	3500,2	2350,7	540,8	52785,9
%%	29,1%	42,7%	8,3%	7,7%	6,6%	4,5%	1,1%	100%

В связи с изменившимися условиями товарного насыщения рынка и максимального благоприятствования Кооперации, Вакот значительно сузил круг своей частной клиентуры, особенно в области, так называемых, дефицитных товаров. Одновременно Вакот, в целях регулирования частного рынка и снижения на нем уровня розничных цен, приступил к плановому обслуживанию частных розничников - мануфактуристов на договорных началах, с регламентированием отпускных розничных цен.

Состав кооперативной клиентуры почти не изменился, но суммы отпусков районной кооперации (срединного звена) стали еще меньше, нежели в 1924/25 г., за счет увеличения работы с низовой кооперацией.

В 1926/27 г. Вакот шел по пути дальнейшего развития своих оборотов и укрепления своей роли на рынке, как регулятора цен частной торговли.

Оборот его, составив за первые три квартала свыше 55 милл. руб., намечается за год в 80 милл. руб., при расходах, в среднем, за год не свыше 2,5% (июль — 2,29%) к обороту.

На 1927/28 г. оборот Вакот'а предположен по плану в сумме 100 милл. рублей.

Истекшие 1925/26 и 1926/27 г.г. разрешили все сомнения идеологического характера в вопросе определения базы для госторговли типа Вакот.

Пути и сроки полного охвата кооперацией потребительского рынка весьма продолжительны, участие частного розничника в сфере рыночных отношений обусловлено темпом развития всего народного хозяйства на сравнительно долгий промежуток времени и снабжение частной розницы в целях подчинения государственным задачам,—остается актуальным.

Таким образом, возможности работы для Вакот'а, как организации, осуществляющей снабжение мелким оптом частного рынка, с проведением при этом мероприятий регулятивного порядка, весьма значительны.

С. Заилер

СЕВКАВТОРГ

СЕВЕРО-КАВКАЗСКОЕ АКЦИОНЕРНОЕ ОБЩЕСТВО ТОРГОВЛИ

НА ИСХОДЕ 1921 года определилась потребность в крупном оптовом посреднике между промышленностью и потребителем. Этим посредником сделались крупные государственные торги, среди которых с течением времени занял одно из первых мест по размерам своих оборотов Севкавторг (Северо-Кавказское Краевое Акционерное Общество Торговли) с капиталом по уставу — в 2.100.000 руб.; Севкавторг организован по типовому Уставу Акционерных Обществ и обороты его в течение 1925/26 операционного года таковы:

Покупка.	Продажа.
9.2951.600	90.492.700

При этих оборотах и непрестанном улучшении аппарата, Севкавторг вполне успешно выполнял свое назначение, как орган торговли.

Имея своей задачей реализацию продукции краевой государственной промышленности (цемент, этернит „Новоросцемента", табачные изделия ДГТФ, товары треста Севкавжирмасло, сахара Кубанского сахарного завода „им. Нариманова" и т. д.) и снабжение края товарами внекраевой государственной промышленности (текстиль, стекло, сахар, спички, металлы, инструментарий, машины, краски и проч.), Севкавторг реализовал через свой аппарат 33% краевой государственной промышленности и, в частности, 55% всей продукции шести наиболее мощных краевых трестов.

В общем товарообороте края место Севкавторга определяется, примерно, в 25-27%.

Главная масса торговой деятельности падала на реализацию комиссионных товаров. Эта форма взаимоотношений являлась наилучшей и, вместе с тем, наиболее действительной мерой для приближения к потребителю товаров по ценам трестов-производителей. По главнейшим своим товарам (сахар, спички, железо и т. д.) Севкавторг получал вознаграждение в качестве комиссии, вообще, в среднем, около 2%. Не взирая на такой невысокий заработок, Севкавторг неустанно снижал свои накладные расходы, всемерно улучшал положение своего служебного персонала и в то же время удешевлял товары и приближал их к потребителю в требуемых количествах и качествах.

В настоящее время Севкавторг состоит из: а) Правления, б) Контор: Крайсельпромторга, Крайхимторга, Крайтехконторы, Галантерейной к-ры, в) Отделений: в Москве, Ленинграде, Минске, Харькове, Краснодаре, Армавире, Ставрополе, Владикавказе, Баку, Тифлисе, Новороссийске, Гомеле, Киеве, Днепропетровске, Одессе, г) Агентств — в Таганроге, д) Баз — в Баталпашинске, Пятигорске.

АЗГОСМЕДТОРГ

АЗЕРБАЙДЖАНСКАЯ ГОСУДАРСТВЕННАЯ ТОРГОВЛЯ МЕДИКАМЕНТАМИ

АЗГОСМЕДТОРГ, начавший функционировать с 26 июня 1924 г., занимается продажей и покупкой химико-фармацевтических и медицинских препаратов, хирургических инструментов, зубоврачебных принадлежностей, лабораторного снабжения, предметов хозяйства, парфюмерно-косметических товаров, перевязочного материала и т. п., а также производит Галеновые препараты, туалетное и медицинское мыло.

Во всех городах Азербайджана имеется ряд аптек, которые удовлетворяют нужды лечебных учреждений, а также все население медицинской помощью.

Азгосмедторг объединяет в гор. Баку:

а) центральный склад-распределитель для снабжения всех аптек и лечучреждения Азербайджана;

б) склад стекла;

в) 8 аптек и 4 магазина санитарии и гигиены;

г) лабораторию для производства галеновых и химико-фармацевтических препаратов;

д) мыловаренный завод, производящий медицинское, туалетное и хозяйственное мыло.

В уездах: аптеки в следующих городах и селениях: Гандже — 3 аптеки, 1 магазин и 1 склад, Агдаше, Агдаме, Ленкорани, Пришибе, Астаре, Ассулах, Сальянах, Казахе, Кубе, Карягино, Геокчае, в Закаталах, Шуше, Нахичевани, Енгинджах, Ордубаде, Шемахе, в Шамхоре и Кедабеке и намечены к открытию: в Кюрдамире, Хачмасе и Барде.

Азгосмедторг снабжается, главным образом, в СССР, так как непосредственной связи с заграничным рынком не имеет. Главной базой снабжения служит Госмедторгпром (20% всех закупок), а также следующие госпредприятия.

В гор. Баку: а) 2 центральных склада с запасами необходимых предметов для оптовой торговли.

б) 11 аптек и магазинов для розничной торговли всему населению.

в) Химико-фармацевтическая лаборатория, которая производит химико-фармацевтические препараты.

г) Мыловаренный завод, производящий туалетное и медицинское мыло. Филиалы в Гандже, Агдаше, Агдаме, Ленкорани с агентствами в Пришибе и Астаре, Сальянах, Казахе, Кубе-Карягине, Геокчае, Закаталах, Шуше, Нахичевани с агентством в Енгинджах, в Шемахе, Шамхорах, Кедабеке.

Азгосмедторг производит свои закупки, главным образом, в СССР, непосредственной связи с заграничным рынком Азгосмедторг не имеет и главным базисом его снабжения служит Акционерное Об-во Госмедторгпром (20% всех закупок).

Кроме того, Азгосмедторг поддерживает сношения со следующими Госпредприятиями:

1) Закгосторгом — в Тифлисе и Баку,
2) Химфармторгом — в Москве,
3) Укрмедторгом — в Харькове,

4) Гослаборснабжением — в Москве,
5) Жирсиндикатом — в Баку, Москве,
6) Стекольным заводом в Краснодаре и Баку,
7) Резинотрестом в Баку,
8) ВСТС -- Баку, но все-таки за отказом Госпредприятий и в случае экстренной дефектуры Азгосмедторгу приходилось обращаться и в частные фирмы. Особая неудовлетворенность в снабжении Госпредприятиями замечалась в этом операционном году в отношении хирургии и медимущества, примерно: Акционерное Общество Госмедторгпром выполняло заказы наши на эти предметы только на 20-30%, несмотря на все принятые меры к регулярному и беспрерывному снабжению нашего Треста необходимыми товарами, все же наблюдалась неудовлетворенность, хотя дефектура носила временный и общий характер.

В течение отчетного периода сделаны следующие снижения цен на товары:
1) Группа общедоступных ходких препаратов, в среднем, снижена на 30%.
2) Группа иодистых препаратов снижена на 15%.
3) Группа ртутных препаратов снижена на 25%.
4) Группа эфирных масел на 8%.
5) Группа сухих и жидких распространенных товаров — на 20%.
6) Группа хинина — на 30%.
7) Что касается препаратов производства нашей Х. Ф. лаборатории, то со дня организации по сие время цены постепенно снижены от 50%-75%. Все перечисленные группы самых ходких медикаментов в общей сложности за отчетный период снижены в цене, в среднем, свыше 25%.

Замнаркомздрав АССР
Д-р А. Кязимов

АРМЕНТОРГ

ГОСУДАРСТВЕННОЕ ТОРГОВОЕ ТОВАРИЩЕСТВО НА ПАЯХ ССР АРМЕНИИ

НЕЗАВИСИМАЯ Социалистическая Советская Республика Армении свои задачи Государственной торговли осуществляет через Арменторг. Задачей Арменторга является — товарооборот внутри страны, ввоз необходимых товаров и вывоз продукции ССР Армении. Организация Арменторга относится к осени 1922 года и совпадает с ликвидацией Продовольственного Комиссариата.

Устав Армгосторга (впоследствии переименованного в Арменторг) утвержден в заседании ЭКОСО Армении от 3-го августа 1922 года.

Пайщиками учредителями Арменторга являются:

1) Высший Совет Народного Хозяйства;
2) Народный Комиссариат Продовольствия;
3) Народный Комиссариат Земледелия;
4) Государственный Банк и
5) Центральный Союз Кооперативных Товариществ Армении „Айкооп".

Правление Арменторга имеет место своего пребывания гор. Эривань, столицу ССР Армении.

Арменторг охватывает сетью своих отделений все пункты, имеющие для госторговли Армении важное значение, как внутри страны, так и вне ее, исходя из вышеуказанных своих функций.

Из отделений, находящихся вне Армении, следует отметить:

1) Батумскую контору в Батуме-порте, связывающем Западную Европу с Закавказьем;
2) Тифлисскую контору, находящуюся на транзитном пути из Батума в Баку и дальше;
3) Бакинскую контору, также находящуюся на этом транзите;
4) Армавирскую контору, находящуюся в центре хлебородного Северо-Кавказского края, откуда завозится хлеб в ССР Армении и Московскую контору в центре Союзной промышленности.

Московская и Бакинская конторы занимаются также производством и реализацией своей продукции в СССР и в Западной Европе.

Главными предметами вывоза Арменторга из Армении и реализации их на рынках СССР являются: медь, карбид-кальций, пемза, барит, различные руды, фрукты, как в натуральном, так и в консервированном виде, сыр (так называемый, кавказско-швейцарский), пушнина, шерсть, в прошлом — хлопок, кожа сырая, разные камни и т. п.

Ввоз составляется из всякого рода предметов фабрично-заводской промышленности: машины индустриальные и сельско-хозяйственные, стекло, посуда, сахар, ткани, химические товары, электротехнические машины, приборы, железо и проч. материалы в фабрикатах и т. п.; также строительный материал (лес, цемент), хлебопродукты, растительное масло и т. д.

Как организация предметов вывоза, так и распределение среди населения предметов ввоза осуществляются находящимися внутри Армении отделениями Арменторга, из коих крупное место занимают Ленинаканское, Караклисское и Н-Баязетское отделения; конторы же,

находящиеся вне Армении, производят все операции по вывозу и закупке предметов ввоза, для чего эти конторы имеют еще свои личные представительства в нужных для их целей пунктах. Представительства эти бывают либо постоянные, либо временные, в зависимости от характера операций.

Из всех отделений Арменторга, по своему обороту, значительное место занимает Московская контора. В силу своего местонахождения в центре Союзной политической и торгово-промышленной жизни, на путях сообщений с Западной Европой, эта контора имеет особое жизненное значение для всей торговли Армении. В результате своего положения, Московская контора развернула широкую работу, как по вывозу из Армении ее продукции, так и ввозу всех ей необходимых предметов. Все перечисленные товары армянского происхождения, если не целиком, то не менее 70% общего количества, реализует Московская контора.

То же следует сказать и про ввозимые в Армению предметы. Московская контора, помимо указанных торговых операций, ведет и все государственное снабжение Армении, начиная от установок гидро-электрических станций, оборудования строящихся фабрик и всякого рода строительных материалов, кончая самыми мелкими заданиями. Кроме всего этого, Московская контора Арменторга, как указано выше, имеет и другие операции, кои на первый взгляд кажутся лишь побочными, не имеющими непосредственной связи с основными задачами учреждения. На самом же деле эти операции неизбежно вытекают из основных задач жизни Московской конторы. К числу главных таких операций относятся: торговля рыбными товарами, икрой, персидскими сушеными фруктами и рисом.

Армения, вынужденная до 40% нужного ей хлеба ввозить, осуществляла эту задачу через аппарат Московской конторы, но так как высшие сорта муки в Армению не идут, Московская контора разрешила задачу с точки зрения коммерческой целесообразности и организовала свою собственную заготовку зерна, раскинув сеть заготовительных пунктов по Северному Кавказу, арендовала мельницы и пустила все заготовляемое зерно в переработку на своих мельницах.

В результате такого разрешения вопроса, Армения регулярно и беспрерывно обеспечивалась нужными ей сортами муки по значительно низким ценам, нежели при каком-либо ином способе снабжения.

То же самое и в отношении растительных масел, нужных в Армении не только для питания, но и для технических целей.

Впоследствии, для выполнения этих же задач, в Армавире открывается Армавирская контора Арменторга, которая непосредственно подчиняется Правлению и специально занята заготовками зерна и хлебопродуктов для ввоза в Армению.

Имея задачу снабжать Армению дешевой мороженой и соленой рыбой, — Московская контора, частью — самостоятельно, частью, совместно с Бакинской конторой, организовала свои рыбные промысла на Каспийском море, в результате чего развернулась работа не только по первоначально поставленной основной задаче, но и по экспорту в Западную Европу рыбы и, главным образом, зернистой свежей икры, общая сумма реализации коей в Гамбурге и в Берлине за истекший год равнялась 500.000 р.

В нынешней торговой обстановке внутри ССР Армении, когда кооперация вполне окрепла и может самостоятельно бороться против частника, внимание Арменторга от товарооборота внутри страны отчасти и от непосредственного общения с потребителем целиком переносится на вывоз и реализацию продукции Армении и ввоз для Армении необходимых продовольственных потребительских, а главным образом, товаров производственного назначения.

В связи с подобным сдвигом, Арменторг в Армении постепенно передает свои розничные пункты центру потребительской кооперации Армении, оставляя за собой только оптовые пункты. В некоторых пунктах, как в Нахичеванской ССР, где кооперация может

вполне обеспечить дело снабжения потребительского рынка, — Арменторг снимает свои пункты и свертывает свою сеть.

В связи с постановлениями высших органов, функции Закгосторга в Армении передаются Арменторгу. Арменторг берет на себя представительство в ССР Армении Сахаротреста, Кавхлеба, в будущем Металлсклада. Есть предположение принять также представительство ВТС.

В зависимости от общего постепенного подъема благосостояния Армении и все возрастающего требования, как на ввоз, так и предложения на вывоз, — ширятся и растут операции отделений Арменторга. Темп работы внеармянских контор Арменторга, их обороты могут считаться точным барометром неуклонно возрастающего экономического оживления ССР Армении, которая пять лет тому назад до ее советизации представляла собой совершенно разоренную, с полуголодным, обнищавшим до последней степени населением — страну. Обороты же всей сети Арменторга по годам красноречиво доказывают необходимость существования Арменторга. Они также лучшие показатели динамики и объема работы Арменторга.

в 1923/24 г. . . . . 8.116.000 руб.;
в 1924/25 г. . . . . 12.406.000 руб.;
в 1925/26 г. . . . . 20.756.000 руб.

ПОЛЕССТОРГ

ПОЛЕССКОЕ АКЦИОНЕРНОЕ ОБЩЕСТВО

ПОЛЕССКОЕ Акционерное Общество Полессторг в Гомеле создано на капиталы Гомельской Промышленности. Пайщиками Полессторга состоят: Гомельский Губсовнархоз, Тресты: Клинцовский-Текстильный, Полесский-Спичечный, Полесский-Бумажный, Гомлес, Гомспирт, автономные предприятия: Гвоздильный завод „Интернационал", Химический завод „Красный Химик", Чугунно-Литейный завод „Пролетарий" и завод сельско-хозяйственных машин „Двигатель Революции".

Капитал, покрытый акционерами, на 1-е октября 1924 г. составлял 744.000 рублей. Целесообразность создания Акционерного Общества диктовалась условиями времени. Промышленность Гомельской губернии дает непрерывный рост продукции (текстиль, бумага, спички, лесоматериалы и пр.), которые шли для широкого потребительского рынка и требовали быстрой их реализации. Сырье (пенька, лен, кожевенное сырье, солома), лесные массивы Гомельской губернии и прилегающих губерний создавали прочную экономическую базу для интенсивного роста промышленности и требовали бесперебойного снабжения последней.

Полессторг взял на себя задачу не только максимальной реализации продукции Гомельской промышленности, но и заготовки сырья и материалов, потребных для последней. Номенклатура реализуемой продукции промышленности Полессторгом состоит из следующих товаров: сукна, бумаги, спичек, лесных материалов, фанеры, кожевенных товаров, шпагата, гвоздей и химического мела. Предметы снабжения: пенька, кожевенное сырье, солома, технические и электро-технические товары, металлы, строительные, химические и проч. материалы, необходимые для Гомельской промышленности.

По характеру своей работы, деятельность Полессторга разделяется на 2 области: комиссионные операции и торговля за собственный счет.

Полессторг проводит свою работу в плановом порядке, стремясь к наибольшему охвату рынка не только внутригубернского, но и всесоюзного. Широко раскинутая сеть Отделений дает возможность Полессторгу с успехом сбывать продукцию Гомельской промышленности.

Украинский рынок обслуживался 4-мя Отделениями (Киев, Харьков, Одесса и Днепропетровск. Юго-Восточный район — отделением в Ростове; Северо-Западный район — непосредственно Правлением; Центральный район — Отделениями в Москве и Воронеже; Поволжье — Отделением в Саратове. Урал — в последнее время Отделением в Свердловске. Для планомерного снабжения промышленности сырьем и материалами Полессторг развил сеть заготовительных сырьевых пунктов в Гомельской, Черниговской, Брянской и Курской губ., одновременно закупая необходимые материалы непосредственно через свои Отделения в Москве (технические товары и импортное сырье), Харькове (металлы) и Ленинграде (импортные товары). Для усиления наличных средств и более широкого ознакомления потребителей с продукцией Гомельской промышленности, Полессторг также расширил сеть розничных магазинов и ларьков. В общем, торговая сеть Полессторга представляется в следующем виде: 11 Отделений, 18 Заготовительных Пунктов, 5 агентств, 24 Универмага, 7 баз и 23 ларька, всего 88 торговых единиц.

Полессторг, в своей деятельности, тесно связался с промышленностью Гомельской губернии. Широкий потребительский рынок снабжается продукцией Гомельской промышленности

исключительно Полессторгом, который явился не только крупным комиссионным продавцем, но и единственным поставщиком сельхозсырья и материалов. Некоторые отрасли промышленности (шпагатная, кожевенная и гвоздильная) на 100% снабжаются через Полесстоpг. Значительное углубление работы, по изучению рынков сбыта, дало возможность в некоторых случаях Полессторгу через Гомельский Губсовнархоз влиять на производственную и экономическую деятельность трестов, в смысле ассортимента, цены и качества.

В финансовом отношении Полессторг оказывал промышленности значительную услугу, увеличивая оборотные средства последней на величину своего торгового оборота (закупка по твердому счету для промышленности), а с другой стороны, имея возможность самому отчасти, маневрировать капиталами отдельных отраслей промышленности.

В торговых операциях Полессторга изделия Текстильтреста (сукно) занимают превалирующее положение среди остальных товаров. Видное место также занимает в торговом обороте — бумага. В связи с общей торговой политикой в отношении клиентуры, Полессторг придерживался преимущественной продажи Госорганам и Кооперации. В исключительных случаях, когда товар (сукно, шпагат), за труднооборачиваемостью, нельзя было полностью реализовать Государственным и Кооперативным Организациям, Полессторг привлек и частную клиентуру.

Торговая деятельность Полессторга строится по линии наибольшего обслуживания промышленности Гомельской губернии. Развитие последней ставит дальнейшую работу Полессторга в плоскость усиления и расширения видов торговли, кончая мелкой продажей. Одновременно выдвигается на очередь дня вопрос о закупке и реализации товаров через Торгпредства за-границей. В отношении Кооперации предпринимаются меры к более тесному единению с Полессторгом не только серединной, но и низовой кооперации (промысловой, сельско-хозяйственной, потребительской). Полессторг уделяет большое внимание организации закупки товаров за свой счет не только для промышленности, но и для прочих потребителей.

ТРУДКОЛЛЕКТИВЫ БЕЛОРУССИИ

НАЧАЛО возникновения Трудколлективов в Белоруссии относится к 1921 году. Организация их в течение 1921, 1922 и первой половины 1923 г.г. протекала довольно медленно. Сильный толчек развитие Трудколлективов получило во второй половине 1923 года, когда объективные условия, выявившиеся в результате перехода к новой экономической политике, — выдвинули вопрос борьбы с безработицей, принявшей значительные размеры, вследствие реорганизации промышленности и сокращения Госаппарата, что усугублялось демобилизациями Красной Армии и притоком избыточного населения из деревень. С этого времени начинается быстрый рост Трудколлективов. Они создаются, как по инициативе самих безработных и профсоюзов, так и органами Наркомтруда Белоруссии — Биржами Труда и постепенно охватывают почти все отрасли производства. Они разрастаются настолько широко, что в конце 1923 года появилась необходимость создать при Наркомтруде Белоруссии отдельный орган—Управление Трудколлективами. Организованное Управление Трудколлективами объединяет под свое руководство Трудколлективы Минска и Округов Белоруссии, создает Окружные Управления Трудколлективов, концентрирует их финансирование, организуя для них плановое снабжение сырьем, и оказывает содействие в сбыте изделий их производства.

В начале 1925 года ЦИК'ом и СНК Белоруссии, Трудколлективы и органы их Управления юридически оформляются, путем утверждения особого положения для них. На основании утвержденного положения, Трудколлективы округа составляют одно объединение, возглавляемое юридическим лицом — Окружным Управлением Трудколлективов; руководство Окружными Управлениями осуществляется Центральным Управлением Трудколлективов при НКТБ, ныне переименованное в Инспектуру Трудовой Помощи.

В каждом Трудколлективе имеется Заведывающий, назначаемый Окружным Управлением и действующий по доверенности от него, во главе же Окружных Управлений стоят Начальники, назначаемые и утверждаемые НКТБ.

Насколько Трудколлективы являются мощным средством борьбы с безработицей, мы видим из того, что в течение 4-х лет в Белоруссии соорганизованы 244 Трудколлектива (производственных, трудовых и торговых), в коих по данным на 1-е сентября 1927 года было занято 7.803 человека рабочих, принятых из числа безработных, что составляет 36% по отношению к количеству безработных в 28.895 человек, числящихся на 1-е сентября 1927 г. по Биржам Труда Белоруссии.

Состав рабочих Трудколлективов следующий: мужчин — 62%, женщин — 38%, подростков — 8%, членов союзов — 85%, чл. партии и ЛКСМ — 22%, рабочих — 75%, служащих—25%, демобилизованных — 12%.

По профессиям, преобладающими группами являются: кожевенники — 877 чел., швейники — 959 чел., текстильщики — 1.497 чел., совторгслужащие — 1.008 чел., металлисты — 383 чел.

Не менее характерно также разнообразие Трудколлективов по своему производству. Мы перечислим наиболее крупные Трудколлективы:

Производственные — Дубровенская фабрика — „Днепровская Мануфактура" — 760 чел., Механическо-слесарная и жестяно-цинковальная ф-ка „Восход" в Минске — 174 чел. Трудколлектив Текстильщиков — 208 чел., Трудколлектив Веревочников и Войлочни-

ков—142 чел. Трудколлектив Щеточников—273 ч., Швейников—134 ч., Картонажно-Кулечный—170 ч., Гомельский ларек—224 ч. Трудколлектив Швейников в г. Гомеле—151 ч.

Кроме того, имеется различного рода трудовые и торговые Трудколлективы как-то: швейные, пекарни, фотографии, прачечные, гостиницы, кино-театр, зубных врачей, столовые, колбасные, ларьки, магазины и т. д. по сбыту дров, лесных материалов и минерального топлива.

Приведенный перечень наглядно показывает, как широко охватили Трудколлективы все отрасли промышленности и торговли, что по некоторым профессиям, благодаря Трудколлективам, почти изжита безработица.

Финансирование Трудколлективов, распределение средств, а также комплектование рабочей силой, находится исключительно в ведении Управлений. Все Трудколлективы ведут отдельную самостоятельную отчетность. Прибыль, даваемая предприятиями, Управления употребляют на расширение и улучшение оборудования существующих или на организацию новых Трудколлективов. Начиная с 1925/1926 операционного года, производственные Трудколлективы работают по предварительно намеченным производственным программам, кои утверждаются Госпланом для установления размеров Банковского кредита, потребных оборотных средств и количества сырья.

Изделия своего производства Трудколлективы реализуют, главным образом, через госорганы и кооперацию и прочно завоевали себе рынок сбыта, вырабатывая на 50% изделия крестьянского потребления.

Увеличивая количество рабочих, развивая свое производство, Трудколлективы одновременно механизируют свои предприятия, постепенно доводя таковые до размеров средних предприятий госпромышленности.

Часть Трудколлективов, в числе 36, с количеством рабочих 1860 чел., в хозяйственном отношении наиболее окрепших и способных к самостоятельному существованию, переданы в ведение хозяйственных государственных органов СССР; другая же часть Трудколлективов будет оставаться таковыми до тех пор, пока соответствующие отрасли промышленности не разовьются на столько, что будут иметь возможность поглотить находящуюся в трудовых коллективах рабочую силу.

ВОЛЖСКО-КАМСКОЕ ОБЛАСТНОЕ ОТДЕЛЕНИЕ ГОСТОРГА РСФСР

ОТДЕЛЕНИЕ Государственной Экспортно-Импортной Торговой Конторы (Госторг) в Среднем Поволжье организовано с осени 1922 года из коммерческой части существовавшего в то время Средне-Волжского Областного Управления Наркомвнешторга, и первое время районом деятельности имело Татарскую Республику, автономные области — Чувашскую (теперь Республика), Марийскую и Вотскую и губернию Симбирскую (теперь Ульяновская). К этому району в 1923 году была прибавлена губерния Пензенская. Кроме того, по лесным операциям Средне-Волжское Отделение Госторга работало в губерниях: Самарской, Воронежской, Рязанской и Нижегородской. С 1925/26 года Средне-Волжское Отделение Госторга реорганизовано в Волжско-Камское с районом Татарской и Чувашской республик и Марийской Области. Основная задача Отделения — заготовка по заданиям Госторга РСФСР хлеба, животного сырья и лесоматериалов для вывоза за-границу, а попутно и для удовлетворения нужд внутреннего рынка, в первую очередь — потребностей промышленности Волжско-Камского Края. Помимо того, Отделение снабжает Край заграничными орудиями, материалами и товарами путем получения их от Центральных Импортных Контор Госторга. Местопребывание Отделения — гор. Казань. В кантонных и уездных городах и в наиболее значительных базарных пунктах Отделение имеет свои Агентства и Ссыпункты.

По заготовке экспортных лесоматериалов, Отделение также стоит в Среднем Поволжье на первом месте. Точно также на первом месте стоит Отделение и среди организаций, являющихся проводниками импортных товаров.

АРХАНГЕЛЬСКИЙ СОЮЗ КООПЕРАТИВОВ

АРХАНГЕЛЬСКИЙ Союз Кооперативов основан в 1914 году и непрерывно ведет работу, объединяя промысловое население крайнего Севера Европейской части Союза ССР. Эта огромная территория от реки Онеги до Уральских хребтов обслуживается сетью входящих в Союз сельских кооперативов (до 200 учреждений) и в них членов-пайщиков с ограниченной ответственностью до 30.000 хозяйств.

Через свои конторы Союз организует снабжение предметами первой необходимости и орудиями труда этих отдаленных провинций и стягивает добытое там сырье в Архангельские склады для реализации его на внутренних рынках и для вывоза за-границу.

Союз формирует партии превосходной самоедской пушнины, дичи, продуктов оленеводства, обрабатывает уловы Печорских и Мезенских рыбаков, сбывает продукцию морского звериного лова. Союз также организует снабжение лесорубов и индустриальных рабочих, по договорам с трестами и концессионными Обществами. В кооперативах лесорубов и индустриальных рабочих объединено до 20.000 семей.

Инструкторская и ревизионная часть Союза состоит из штата работников в 30 человек, вполне опытных и имеющих кооперативный стаж.

Общие обороты по системе Архангельского Союза Кооперативов уже в 1924 г. достигли 1.500.000 рублей в месяц.

Архангельский Союз Кооперативов входит в систему Центросоюза, ведет с ним работу по экспорту и импорту и состоит акционером Всекобанка, Архангельского С.-Х. Банка, Архангельского Городского Банка и Северного Кооперативного Рыбного Объединения.

ВЛАДИМИРСКИЙ ГОСУДАРСТВЕННЫЙ УНИВЕРСАЛЬНЫЙ МАГАЗИН—ВЛАДГУМ

ВЛАДИМИРСКИЙ Государственный Универсальный Магазин, желая развить свои функции (следуя другим государственным, кооперативным и торговым предприятиям), с объявлением Советской властью новой экономической политики — в городе Владимире организовал Универсальный Магазин, со следующими торговыми отделениями: 1 — готового платья, 2 — обувно-кожевенное, 3 — посудно-хозяйственное, 4 — пищевое, 5 — мануфактурное, 6 — галантерейно-парфюмерное.

Считая своею необходимостью удовлетворять массу населения, как городского, так и сельского типа, доброкачественными и практичными товарами и по более доступным ценам, Владимирский Государственный Универсальный Магазин для всех вышеуказанных торговых отделений производил закупки товаров исключительно у трестов, синдикатов, государственных и кооперативных организаций.

Всеми заготовляемыми товарами Владгум производил торговлю, как оптовую, так и розничную внутри губернии.

Оптовыми покупателями, главным образом, являлись рабкоопы и сельские кооперативы. Среди же различных покупателей были сельский и городской потребитель. Таким образом, удовлетворяя население доброкачественными товарами и по доступным ценам, оборот Владгума заметно увеличивался и в дальнейшем нет никакого сомнения, что его прогресс достигнет известной цели.

Такое быстрое развитие Владимирского Государственного Универсального Магазина заметно отразилось на жизни частных предприятий, из которых многие не в силах конкурировать с ним, путем снабжения населения теми доброкачественными товарами и доступными ценами, которые существуют в Владгуме, и вынуждены постепенно прекращать свои функции совсем, либо сокращать их до минимума, т. е. ларька.

ЦЕНТРАЛЬНЫЙ ГОСУДАРСТВЕННЫЙ СЕЛЬСКО-ХОЗЯЙСТВЕННЫЙ СКЛАД—ЦЕНТРОЗЕМСКЛАД

ЦЕНТРАЛЬНЫЙ Государственный сельско-хозяйственный склад при Народном Комиссариате Земледелия БССР Центроземсклад организован в январе 1922 г. на коммерческих началах и самоокупаемости.

Задачей Ценроземсклада было снабжение селян сельско-хозяйственными машинами и орудиями, семенами полевых трав, корнеплодов и зеленых удобрений.

Центроземсклад имеет свои сельско-хозяйственные мастерские, которые производят ремонт сельско-хозяйственных машин и орудий и изготовляют новые.

Кроме того, в ведении Центроземскада имеется 10 филиальных Отделений, которые находятся в следующих городах: Витебске, Полоцке, Орше, Борисове, Бобруйске, Могилеве, Климовичах, Рогачеве, Слуцке и Мозыре.

БЕЛОРУССКАЯ КОНТОРА—ХЛЕБОПРОДУКТ

БЕЛОРУССКАЯ контора Хлебопродукт является филиалом Акционерного Общества Хлебопродукт в Москве, главной целью которой является непосредственная заготовка сельскохозяйственных продуктов и продажа их, как единичному потребителю, так и государственным учреждениям и промышленным предприятиям. Начав свою деятельность 1-го июня 1922 года, Белорусской конторе удалось занять первое место среди заготовителей Белоруссии. Охват рынка Конторой с каждым годом возрастал и за последние два года участие ее в заготовках достигает от 40 до 45%. В целях непосредственной связи с производителем, Белорусская контора Хлебопродукт имеет широко разветвленный аппарат из 8-ми Окружных Отделений с 40 заготовительными пунктами, расположенными в наиболее экономически мощных районах.

По роду продавцов, заготовка падает, главным образом, на производителей-крестьян, достигающей до 70% всей заготовки, а остальные 30% приходятся на совхозы, кооперацию и мельников-кустарей. С укрупнением Белоруссии и присоединением к ней льноводных районов б. Витебской и части Гомельской губ. Белконтора Хлебопродукт, наряду с заготовкой хлебо-фуража и масло-семян, приступила к заготовке льно-волокна и пеньки.

Удельный вес участия Белконторы Хлебопродукт на льняном рынке равняется доле участия на нем других основных заготовителей, как Льноторг, Госторг и кооперация.

Значительная часть заготавливаемого хлеба, в связи с потребительским характером Белоруссии, оставляется в ее пределах для снабжения местного населения и промышленности.

Реализационная деятельность производится путем оптовых отпусков промышленности и госучреждениям непосредственно Конторой, а полуоптовые и розничные — лабазами Окружных отделений, расположенных в наиболее потребительских районах Белоруссии, в количестве 14-ти. Для снабжения местного рынка Белконтора Хлебопродукт—ведет заготовку продуктов переработки, как пшеничная мука, крупа разных сортов, подсолнечное масло и т. п. и вне пределов Белоруссии. В снабжении указанными продуктами, производства собственных мельниц, самое деятельное участие принимает Правление Общества, а остальная часть покрывается собственной закупкой Белконторы. Остающееся количество заготавливаемого хлеба в пределах Белоруссии вывозится и сдается Белконторой по нарядам Правления, как для снабжения промышленных центров Союза и Военведа, так и на экспорт (главным образом, маслосемена). Размер участия Белконторы Хлебопродукт в снабжении местного городского населения выражается, в среднем, по Белоруссии в 25-28%, а в некоторых Округах, как Полоцк, до 75%. Планомерным насыщением рынка хлебными продуктами Белконтора Хлебопродукт оказывала влияние не только на рентабельность цен, но и на известное их снижение. В целях поддержания рабочего бюджета, Белконтора нередко продавала ржаную муку — продукт потребления широких масс — по дешевым ценам, и этим поддерживала рыночные цены на уровне, приемлемом для рабочих и беднейших крестьян. Что касается заготавливаемого сырья, то значительная часть его идет для нужд промышленности, сдаваемого по нарядам Правления, а остальная часть экспортируется за-границу.

КОМБИНАТ

АКЦИОНЕРНОЕ ОБЩЕСТВО

В ПЕРВЫЕ месяцы новой экономической политики, т. е. в середине 1921 года, группа лиц обратила внимание на целый ряд бездействовавших или почти не работавших в Москве и ее окрестностях фабрик и заводов и решила взять некоторые из них в аренду, с целью доказать на деле возможность с небольшими оборотными средствами поставить на верные рельсы, при условии строго хозяйственного расчета и без обременения государственных

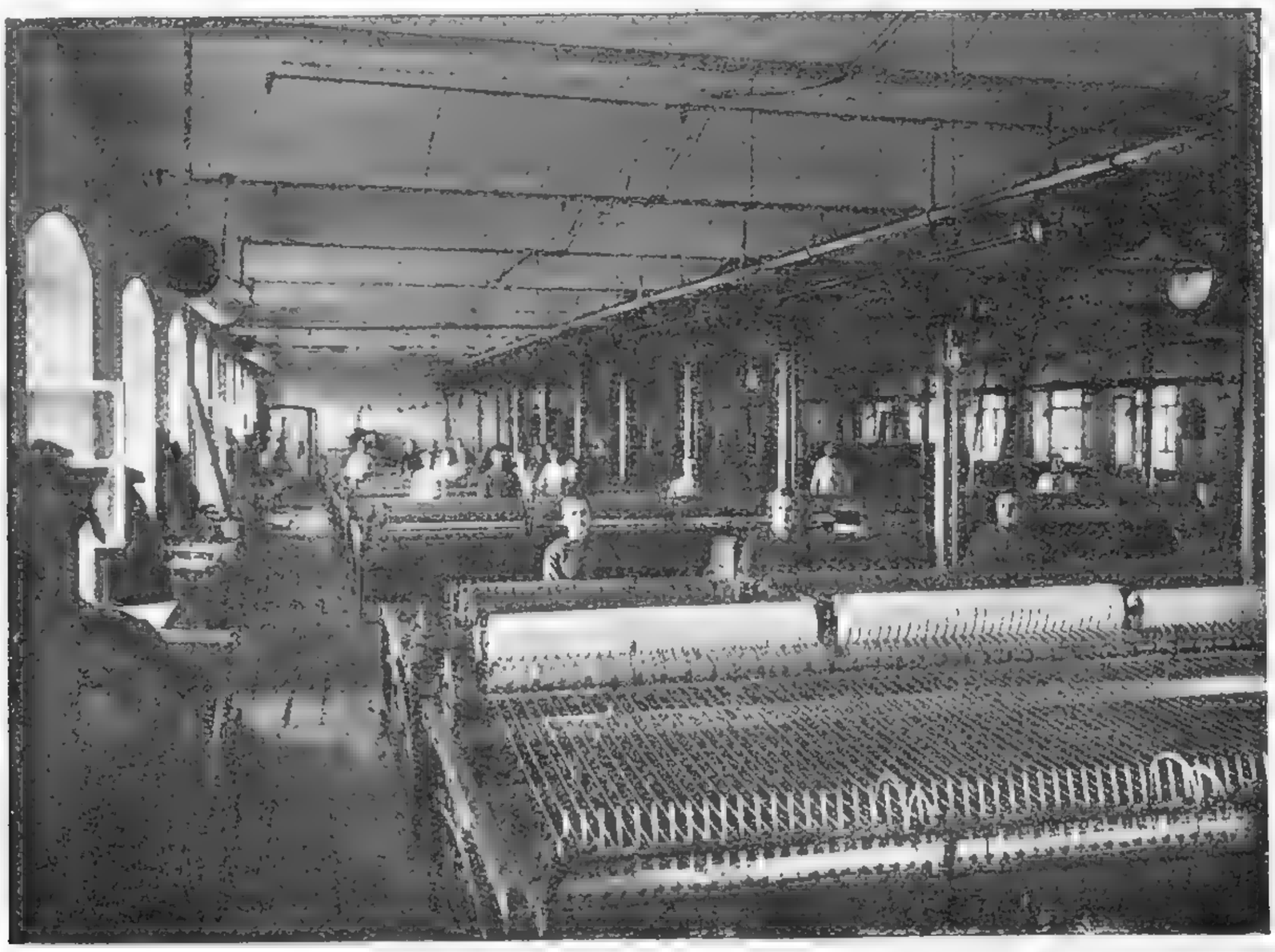

Прядильное отделение суконной фабрики им. ткача П. Алексеева.

средств, разнообразные отрасли промышленности; одновременно к нарождавшейся таким образом организации были присоединены 18 совхозов в Московской, Ярославской и Смоленской губерниях. Организация эта, утвержденная Моск. Губ. ЭКОСО 14 сентября 1921 года, называлась сначала „Московский Комбинированный Куст“ (Москуст), а затем с тем же названием была переименована в Акционерное Общество с уставом, утвержденным в октябре 1922 года. В 1925 г., а затем в 1927 г. Устав был несколько видоизменен, равно как изменилось и название, превратившее прежний „Москуст“ в Акционерное Общество Комбинат, при чем акции были распределены между ВСНХ и Наркомторгом; по существу конструкция Комбината осталась прежней, не преследующей никаких частно-капиталистических целей; чистая прибыль идет исключительно на усовершенствование самих предприятий, на улучшение быта рабочих и служащих и в доход государства. Эта цель Комбината, как будет видно ниже, красной нитью проходит через всю его деятельность.

Комбинат возглавляется Правлением, избираемым Общим Собранием акционеров.

Работу Комбинат начал в конце 1921 года с 11-ю арендованными у МСНХ фабриками и заводами и перешедшими от Наркомзема 18-ю совхозами. Через некоторое время выяснилась нежизнеспособность некоторых более мелких предприятий и таковые в 1922—1924 г. г. были переданы в другие руки (Типография, Металло-тянульная и Кондитерская фабрики, Кирпичный и Проволочно-Гвоздильный заводы, а также 11 совхозов); с другой стороны, с конца 1922 г. к Комбинату присоединился Стекольный завод, взятый в аренду у Брянского Отдела Местного Хозяйства, в начале 1926 г. переданный Мальцевскому Комбинату.

В 1925/26 и 1926/27 г.г. Комбинат работал с 7-ю крупными промышленными предприятиями, а именно, 2-мя текстильными фабриками: Суконной имени Петра Алексеева (б. Иокиш) близ Петровско-Разумовского и Брезентно-Ткацкой в Черкизове, одной Писчебумажной — в г. Богородске, Московской губернии, двумя кожевенно-обувными предприятиями: Обувной фабрикой, бывш. Продпути, в Москве на Разгуляе и заводом „Красный Кожевник", бывш. Бахрушина, в Москве в Кожевниках и одним Чугунно-литейным заводом (бывш. Кертинг) на 11-й версте Ленинградского шоссе.

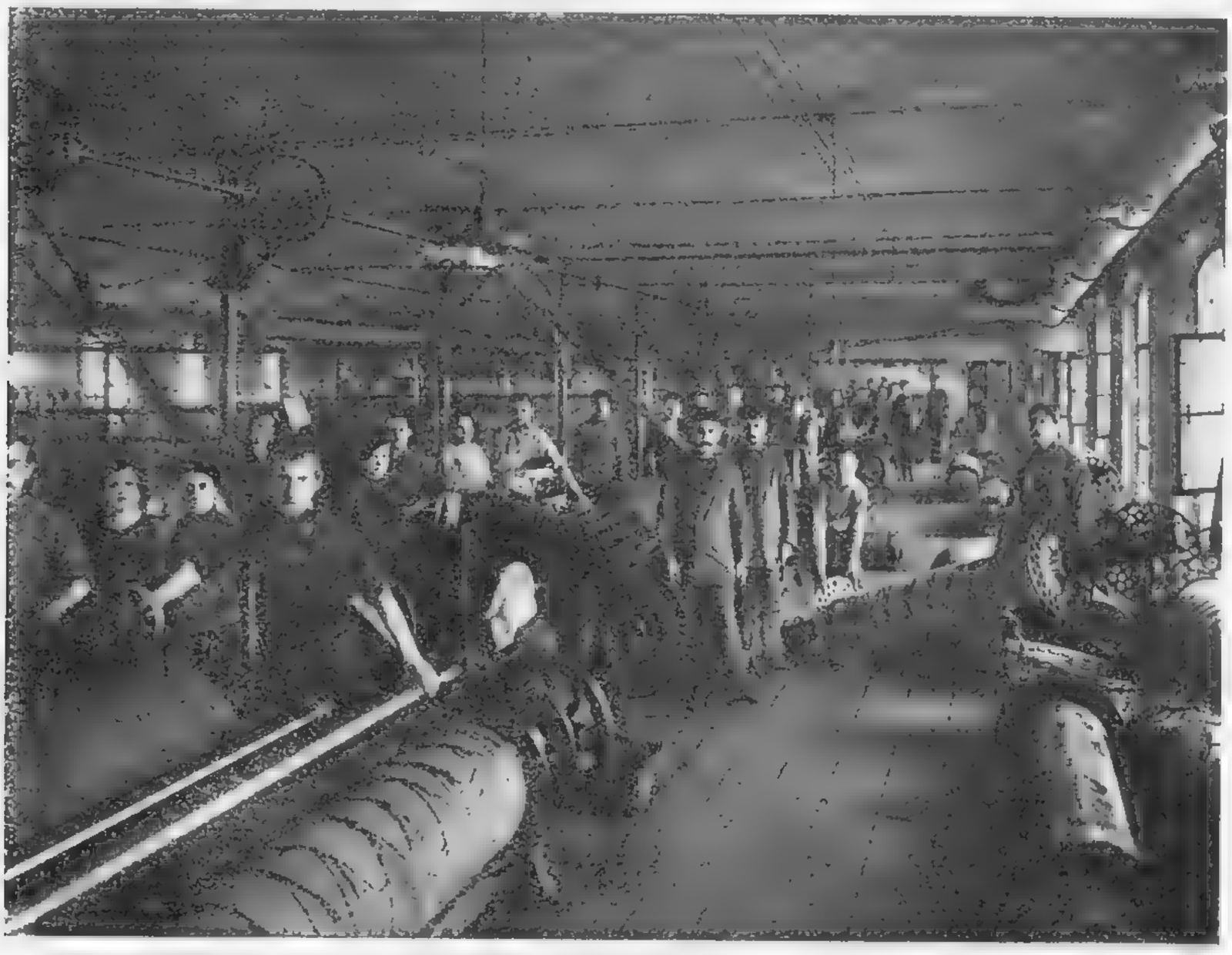

Сновальное отделение суконной фабрики им. ткача П. Алексеева.

Кроме того, в ведении Комбината находится 7 совхозов в Московской, Смоленской и Ярославской губерниях. Фабрики и заводы были приняты от МСНХ из числа тех, от которых отказались государственные органы промышленности, при чем большинство их было в полуразрушенном виде, с некоторым лишь запасом сырья и вспомогательных материалов, каковые и явились первым источником оборотных средств. Затем, с помощью кредита, открытого сначала в Государственном, а затем и в других Банках, удалось наладить работу предприятий настолько, что обороты их в 1922/23 году достигли уже 4.500.000 рублей золотом, в 1923/24 году — 9.800.000 руб., в 1924/25 г. — 16.000.000 руб. и в 1925/26 г. — 19.000.000 руб.; обороты 1926/27 отчетного года превышают 20.000.000 рублей.

По отдельным предприятиям рост производительности такой: Суконная ф-ка в январе 1922 года вырабатывала лишь 27.000 *м* грубого и полугрубого сукна в месяц, в 1923 году эта средняя поднялась до 33.000 *м* в месяц, а в 1924 году до 36.000 *м*. В 1925 г., с установлением второй смены рабочих и с частичным переходом на прямую сдельщину

выработка мягкого и полугрубого сукна дошла до 70-80 тысяч *м*, в среднем, в месяц а в 1926/27 г. выработка превышает 90.000 *м* в месяц; грубое сукно больше уже не работается. Фабрика за последние годы израсходовала свыше 200.000 рублей на капитальный ремонт, а в настоящее время заканчивается ее электрификация, что поведет к увеличению ее производительности и к снижению себестоимости сукна. Затраты на электрификацию превысят 150.000 руб.; кроме того, на капитальный ремонт фабрики и ее оборудование в 1925/26 г. затрачено около 200.000 руб.; разработан проект расширения фабрики с затратою до 3.500.000 руб., в счет которых в 1927/28 году затрачивается около 700.000 руб.

Кожевенный завод—с выделки в 80.000 фут. легких и 1.125 пудов тяжелых кож в сентябре 1922 года дошел в 1925 году до выделки 260.000 фут. легких и 4.500 пудов тяжелых кож в месяц, а в 1926/27 г. до 500.000 фут. легких кож, что достигнуто, благодаря круп-

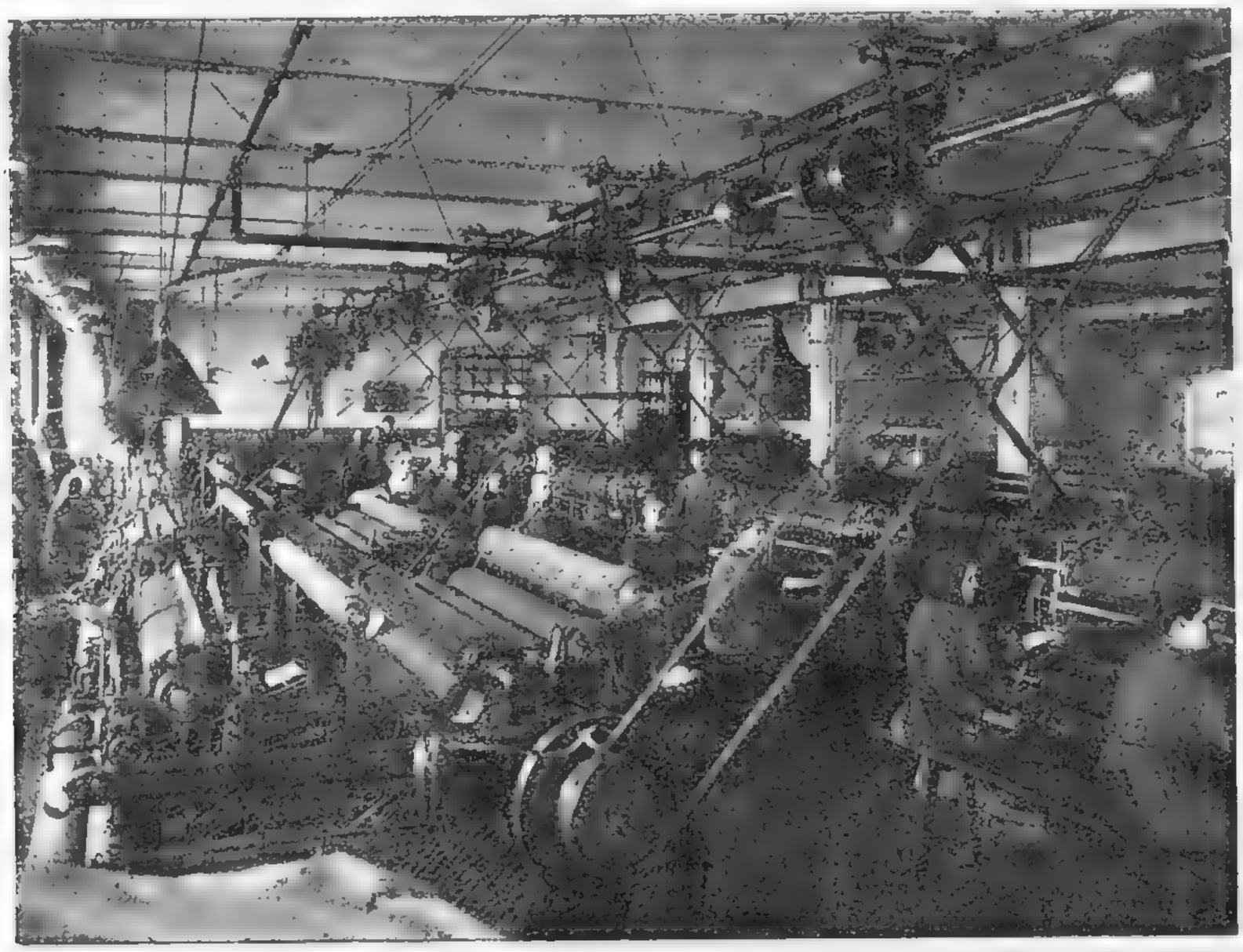

Стригальное отделение суконной фабрики им. ткача П. Алексеева.

ному ремонту завода, в некоторых частях заново перестроенного, с затратою свыше 270.000 руб. в 1923 и 1924 г.г., 150.000 руб.—в 1925/26 г. и 180.000 руб.—в 1926/27 г.

Чугунно-литейный завод (бывш. Кертинг) представлял из себя полуразрушенное здание и вырабатывал с трудом 5-6 тысяч пудов чугунного литья в месяц; сейчас завод во многих частях заново отремонтирован и дает свыше 36 тысяч пудов в месяц, при чем он, кроме чугунного литья (радиаторы, кухонные плиты и т. д.) производит инжекторы, конденсационные горшки, железные котлы и т. п. и берет на себя, через посредство особой Технической конторы, установку центрального отопления во вновь возводимых и ремонтируемых домах в Москве, Ленинграде, Новосибирске, Ташкенте и других городах. В настоящее время завод электрифицирован и в ближайшем будущем его предполагается механизировать с затратою до 300.000 руб.

Писчебумажная фабрика бездействовала до 1921 г.; начав работу с незначительной выработки в 2.500-3.000 пудов бумаги в месяц, она довела таковую в 1926/27 году до 10.000-12.000 пудов, благодаря работе в 3 смены при вполне налаженном снабжении сырьем (бумажными обрезками).

Брезентно-Ткацкая фабрика—из небольшого предприятия, вырабатывавшего в 1922 году от 20 до 27 тыс. *м* брезента в месяц, довела его выработку до 100.000 *м*;

в настоящее время с установкой некоторых новых машин и при 2-х сменах рабочих ежемесячная выработка доходит до 110.000 *м*. К фабрике пристроен новый корпус с котельной для отделочного (аппретурного) отделения с затратою около 130.000 руб.; затрата вполне окупается, благодаря тому, что брезент выходит с фабрики в совершенно отделанном виде.

Обувная фабрика—к сожалению, с самого начала не могла развить своего производства и давала постоянные убытки; занимавшееся ею помещение не позволяло довести производительность фабрики выше 4.500-5.000 пар обуви в месяц, почему фабрику решено было объединить с другою однородною, бывш. Продпути; в настоящее время фабрика в новом, хорошо оборудованном помещении работает интенсивнее и доводит выработку до 15-16.000 пар обуви в месяц.

Стекольный завод—с начала работы на нем, с октября 1922 года, потребовал очень больших средств на ремонт, как ванной печи, так и целого ряда подсобных зданий и жилых строений при заводе, расположенном в центре крупного массива леса в Брянской губернии. Всего было затрачено на приведение в порядок завода свыше 100.000 руб. Производительность завода была доведена до 1.200-1.300 ящиков оконного стекла, в среднем, в месяц. Ввиду того, что завод расположен в недалеком расстоянии от Мальцевских заводов, последние приняли его в свое ведение при условии выплаты Комбинату компенсации за произведенные затраты и закупленные материалы и сырье.

Выработка предприятий по программе на 1926/27 г. и действительные ее результаты за 1-е полугодие представляются в следующем виде:

В тысячах единиц

	Программа 1926 27 г.	Выработка в 1-м полугодии 1926/27 г.
Суконная ф-ка	1.088 *м* сукна	566,4 *м* сукна
Брезентная ф-ка . . .	1.224 „ брезента	651,7 „ брезента
Кожевенный завод . .	56 пуд. тяж. кож. 6.117 фут. легких кож	23,4 пуд. тяж. кож 2.918,9 фут. легких кож.
Чугунно-литейн. з-д .	430 пуд. литья	218,2 пуд. литья
Обувная ф-ка	179,4 пар обуви	100,2 пар обуви
Писчебумажная ф-ка .	135 пуд. бумаги	61,7 пуд. бумаги

Количество служащих и рабочих на всех предприятиях дает следующие цифры:

	К 1/I—23 г.	К 1/I—24 г.	К 1/I—25 г.	К 1/I—26 г.	К 1/I—27 г.
Рабочих	1.979	2.298	3.149	3.443	3.003
Служащих . . .	220	251	292	347	341
Итого . .	2.199	2.549	3.441	3.790	3.344

Таким образом, число рабочих и служащих за три года увеличилось в полтора с небольшим раза, а стоимость выработки увеличилась более, чем в 2 раза, (на 1-е января 1927/28 года число рабочих упало, в связи с переходом Стекольного з-да, на котором было 550 рабочих). Отмечается подъем производительности труда.

При этом нужно отметить постоянное из года в год снижение цен на сукно, кожу, брезент, обувь и стекло, не влиявших, однако, на стоимость выработки, благодаря подъему ее уровня. В текущем году подъем должен быть еще ощутительнее, вследствие перехода на прямую сдельщину во всех предприятиях и постепенно вводимой рационализации (Чуг.-лит. завод, Обувная ф-ка). Прямая сдельщина, однако, не ведет к понижению фонда зарплаты, ежемесячно выплачиваемого на предприятиях. Фонд зарплаты, немного превышавший в начале 1924 года (после введения денежной реформы) 130.000 р. в месяц, к июлю 1924 года был равен 150.000 руб.; в 1925 году он достиг уже 210.000 руб., в 1926 и в 1927 г. г. он был равен 260.000 руб. в месяц, при чем средний заработок рабочего ничуть не уменьшается и равен для 1923/24 г.—2 р. 63 к., для 1924/25 г.—2 р. 86 к. в день, для 1925/26 г.—3 р. 20 к. и для 1-го полугодия 1926/27 г.—3 р. 43 к.

Товарная продукция Комбината находит себе легкий и быстрый сбыт, почти не зависимый от сезона, при чем продукция преимущественно сбывается на началах генеральных договоров с крупными государственными торгово-промышленными организациями. Операции по сбыту сосредоточены в Коммерческом отделе Комбината. Сырье закупается также Коммерческим Отделом Комбината в большинстве случаев по генеральным договорам в размерах, гарантирующих бесперебойное снабжение им предприятий, но в то же время и без обременения оборотных средств его затратами на излишние запасы сырья. Точно также всегда достаточно обеспечены предприятия вспомогательными материалами и топливом, при чем уголь, антрацит и кокс закупаются в Донбассе. Дрова закупаются в Москвотопе, а торф (для Писчебумажной фабрики) разрабатывается на болоте в Богородском уезде, Московской губернии.

Обращаясь к финансовой стороне работы Комбината, нужно отметить, что основной и запасный капиталы его к 1 октября 1923 года составляли 713.374 рубля, к 1 октября 1924 г.—1.201.949 рублей, к 1 октября 1925 г.—1.739.809 руб. и к 1 октября 1926 г.—3.387.555 руб.; последнее увеличение произошло, в связи с изменением Устава. Благодаря прочно утвердившейся на рынке и в банковских сферах репутации, Комбинат имеет возможность пользоваться относительно широким кредитом, что видно из того, что оборот 1923/24 отчетного года по отношению к капиталам Комбината составил более 800%, иначе говоря, капиталы его обернулись в году более, чем 8 раз; оборачиваемость капиталов в 1924/25 году достигла коэффициента—9,3.

Комбинат в 1922/23 году получил чистой прибыли 420.715 руб., в 1923/24 году—508.279 руб., в 1924/25 г.—776.674 руб. и в 1925/26 г.—1.937.777 руб. Из полученной прибыли Общее собрание в 1923 г. ассигновало на улучшение быта рабочих и служащих 60.000 руб. и в 1924 г.—50.000 руб., при чем этим последним ассигнованием положено начало кооперативно-жилищному строительству на 3-х наиболее крупных предприятиях Комбината: на Суконной фабрике, Кожевенном и Чугунно-литейном заводах; по балансу на 1 октября 1925 г. ассигновано в фонд улучшения быта рабочих и служащих 10% с чистой прибыли,—а именно 77.667 руб., а по балансу на 1 октября 1926 г.—15%, что составило 290.666 руб.

В своих заботах об улучшении быта рабочих, Комбинат затрачивал и раньше средства на ремонт жилых помещений, и помещений, обслуживающих рабочих (клубы, бани, прачечные и т. д.). На этот предмет было израсходовано в 1924/25 году около 165.000 рублей. В последние годы этот вопрос привлекал к себе не меньшее внимание Комбината; в частности, на Суконной фабрике выстроен 4-х этажный дом на 36 квартир для рабочих и служащих с затратою 230.000 руб.; затем вокруг Чугунно-литейного завода отстроен небольшой рабочий поселок, строится дом для рабочих Брезентной фабрики и т. д.

Правление Комбината полагает, что в наступившем строительном сезоне ему удастся широко продолжить дело дальнейшего восстановления и развития предприятий, на что в 1925/26 г. было затрачено свыше 750.000 руб.; в 1926/27 году Правление затратило свыше 1.100.000 рублей, при чем главные затраты пошли на окончание электрификации Суконной фабрики и на приступ к ее переустройству и на частичную механизацию Чугунно-литейного завода, в котором предполагается и увеличить производительность более, чем на 100%.

Правлением разработан пятилетний план расширения производства предприятий Комбината, предусматривающий, в частности, на Суконной фабрике постройку, в первую очередь, нового корпуса с полным оборудованием, с повышением производительности фабрики на 70%, сравнительно с 1925/26 г.

ПЕРМПРОМКОМБИНАТ

ПЕРМСКИЙ ПРОМЫШЛЕННЫЙ КОМБИНАТ

ПЕРМСКИЙ Промкомбинат начал свою работу 16 декабря 1924 года. В состав его включены местные предприятия средней промышленности Пермского округа. На 1-е июля 1927 г. Промкомбинат объединял 7 действующих предприятий в г. Перми и два завода в районах Пермского округа. Последние 2 предприятия являются наиболее крупными. Зюкайский Маслобойный завод переоборудован заново в 1926 году. Производительность его в настоящее время может быть доведена до одного миллиона пудов пускаемых в переработку семян. Завод переоборудован по последнему слову техники. Летом 1927 г. начата постройка подъездного ж. д. пути к заводу от разъезда № 30 Пермской жел. дороги. Другой крупный завод Очерский, расположенный также вне Перми, вырабатывает молотилки, преимущественно пятирядки, специального Очерского типа, имеющие большой спрос и прочно установившуюся репутацию. Завод также устанавливает производство других с.-х. машин, как-то: льномялки, льнотрепалки и льномолотилки. В ближайшие 2 года Очерский завод будет переоборудован с повышением выработки почти вдвое. В самой Перми находятся следующие предприятия: кожевенный завод „Труженик“, спичечная фабрика „Труд“, пивоваренный завод, типография, фабрики: плакато-картонажная, кулечная и кондитерская. Плакато-Картонажная фабрика вырабатывает переплетные и картонажные изделия самого разнообразного ассортимента. Кулечная фабрика, выпускающая товарные кульки, имеет сбыт в разнообразных местностях Союза, до Архангельска и Владивостока. Имеется еще 3 предприятия, сданных в аренду кооперации: дрожжево-винокуренный завод, второй пивоваренный завод и солодовня. На консервации находятся: кожевенный завод (в Юговском районе), гвоздарный завод и второй завод с/х. машиностроения в г. Перми. В Перми у Комбината имеется еще химико-аналитическая лаборатория. Управление Промкомбината находится в г. Перми. Штат Управления состоит из 71 чел. Все коммерческие операции сосредоточены в Управлении Комбината. На 1-е апреля 1927 года на указанных выше 7-ми предприятиях имелось рабочих и служащих: на Зюкайском — 190, на Очерском — 747, на Кожзаводе — 59, на Спичечной фабрике — 151, на Пивоваренном заводе — 77, в Типографии — 123, на Плакато-картонажной фабрике — 119, на Кулечной фабрике — 77 и на Кондитерской фабрике — 37, а всего по действующим предприятиям — 1.580 чел. рабочих и служащих.

Рост производства Комбината характеризуется следующими цифрами стоимости выработанной продукции (по продажным ценам):

1924/25 г. (после объединения) . . .	3.608.000 руб.	1926/27 г.	7.779.000 руб.
1925/26 г.	6.430.000 руб.	1927/28 г.	8.200.000 руб.

Использование основного капитала на предприятиях Промкомбината достигло в 1927 году уже 83%. Сбыт продукции производится, преимущественно, на Урале (73,8%) и затем в Сибири (17,3%). Наиболее благоприятные перспективы дальнейшего развития имеют Очерский и Зюкайский заводы. Спичечную фабрику необходимо построить новую, так как вблизи имеются в наличии постоянные крупные запасы сырья (осинки), сырья притом более дешевого, чем в других округах Области, в которых могла бы быть построена фабрика.

Абатуров

ВОЛПРОМТОРГ

КОМБИНАТ—ВОЛОГОДСКОЕ ОБЪЕДИНЕННОЕ УПРАВЛЕНИЕ ПРОМЫШЛЕННЫХ ПРЕДПРИЯТИЙ

В СОСТАВ Вологодского Объединенного Управления Торгово-Промышленных предприятий входят: 1-й Государственный Кожевенный Завод „Труд“, два стекольных завода: „Герой Труда“ и „Заря“, Маслобойный Завод, швейно-промышленные мастерские „Красный Швейник“ и консервированные предприятия, спичечная фабрика „Полярная Звезда“, кожзавод № 2 и Гильзовая фабрика. Годовая производительность всех объединяемых Комбинатом предприятий следующая: выделанного кожевенного товара, — красного

Управление Волпромторга.

дубления — 279.836 *кг*, оконного стекла — 19.000 ящиков, льняного масла — 20.000 пудов, жмыха — 55.000 пудов. В настоящее время путем механизации, интенсификации работ, производительность программы намечает значительное расширение и увеличение продукции в 1927/28 году.

Торговые операции Комбината по реализации продукции и снабжению предприятий сырьем и материалами производятся на местном и иногородних рынках через свой аппарат. Качество выпускаемой продукции вполне соответствует мирному времени.

СВЕРДЛОВСКИЙ

ПРОМКОМБИНАТ

ПРОМКОМБИНАТ переживает все время организационные изменения, в 1924/25 году Промкомбинат передал 5 предприятий и принял в свою очередь 11; к началу 1925/26 года имел 18, принял за год одно (Электро-механический завод, позднее слитый с заводом „Спартак“) и передал 4: две мельницы, Кожзавод № 1, Деревообделочный завод „Уральский Пролетарий“.

Это изменение состава предприятий, конечно, сказалось, как на организации аппарата самого Треста, так и заводов.

В результате перемены состава предприятий, в 1926/27 году Промкомбинат представлял собою конгломерат из следующих отраслей промышленности.

№№ по порядку.	Отрасли промышленности.	Наименование заводов.	Производство.	Число работн. ср. за 1 пол.	Основной капитал на 1/IV 1927 г.
1	Обработка металла	„Спартак“	Механическое	207	135.736
2	„ кож	Кожзав. № 2	Полувал, мостовье	80	190.546
3	„ волокнист. веществ	Михайловская бум. фабрика	Бумага писчая, оберточная	201	298.483
4	„ продуктов полевод. производство питей	Исетский пивовар. завод	Пиво, фрукт. воды	234	904.222
5	Силикатно-химич. промыш.	Воздвижен. завод	Оконное стекло, бутылки	253	169.704
6	Тоже	„Ур. Алмаз“	Жернова искусств. бруски	16	—
7	Тоже	зав. Огнеупор	Шамотные изделия	96	[1]) 239.982
8	Тоже	ф-ка Стеклограф	Стеклограф. аппараты и реактивы к ним	47	98.358
9	Производство строительн. материалов	Кирпичн. зав. № 1	Красный кирпич	72	210.966
10	Тоже	Кирпичн. зав. № 2	Тоже	104	114.784
11	Тоже	Кирпичн. зав. № 3	Тоже	25	166.817
12	Тоже	Каменоломня	Бут. камень, облиц. камень чистой и получист. тески	15	—

[1]) Сумма указана общая по зав. Огнеупор, ф-ке „Уральский Алмаз“ и Каменоломне.

Если принять во внимание, что Пивзаводу приписаны 5 самостоятельных территориально обособленных единиц, в качестве цехов, то, вместо 12, в составе Комбината имеется 17 производственных единиц, являющихся представителями 6 отраслей промышленности, при чем работники заводов Комбината объединяются 7 профсоюзами.

Производственная программа 1926/27 операц. года.

№№ по порядку.	Наименование заводов.	Продукция.	Единичное измерение.	Назначено по смете на год.	1 полуг. 1926/27 г.			%% выпол. годов. задания.	%% к выработке 1925/26 г.	Количество дней работы завода.
					Назначено.	Выполнено.	%% выполнен.			
1	Кожзавод № 2 . .	Полувал, мостовье	тонн	325,0	180,6	122,5	—	—	—	150
		Мостовье усл. руб.	„	—	—	53,4	—	—	—	—
	Итого в усл. руб. .		—	497.250	276.318	272.314	98,7	54,7	67,0	—
2	Исетский пивзавод	Пиво, дрожжи	глт.	119.548	57896,5	46082,6	—	—	—	146
		Солод .	тн.	1.572	1203,7	1204,0	—	—	—	—
		Фрукт. воды	глт.	—	—	320,2	—	—	—	—
	Итого в усл. руб. .		—	1.345.907	696,349	565.992	81,2	41,9	53,8	—
3	Завод „Спартак" .	Чугун. лит.	тн.	393,1	203,3	153,9	—	—	—	150
		Медн. „	„	4,91	2,82	3,08	—	—	—	—
		Разн. механ. издел.	„	122,0	68,4	161,7	—	—	—	—
	Итого в усл. руб. .		—	154.185	65,368	105,877	161,9	68.6	64,7	—
4	Михайловская бум. фабрика	Бумага писчая	тн.	484,0	304,0	266,6	87,7	—	—	155
		Обертка	„	421,0	236,0	180,7	76,5	—	—	—
	Итого в усл. руб. .		—	238.682	113.764	96.419	84,7	40,3	48,2	—
5	Кирп. зав. № 1 . .	Кирп. кр.	тыс.	3.950	1.800	1014,2	—	—	—	49
	Итого в усл. руб. .		—	60.040	27.360	15.416	56,3	25,7	25,1	—
6	Кирп. зав. № 2 . .	Кирп. кр.	тыс.	4.000	1.910	2317,6	—	—	—	177
	Итого в усл. руб. .		—	60.800	29.032	35.229	121,3	57,9	52,3	—
7	Кирп. зав. № 3 . .	Кирп. кр.	тыс.	3.000	1.000	466,5	—	—	—	67
	Итого в усл. руб.		—	45.000	15.200	7.091	46,6	15,5	—	—

№№ по порядку.	Наименование заводов.	Продукция.	Единичное измерение.	Назначено по смете на год.	1 полуг. 1926/27 г.			% % выпол. годов. задания.	% % к выработке 1925/26 г.	Количество дней работы завода.
					Назначено.	Выполнено.	% % выполнен.			
8	Кирп. зав. Огнеупор	Кирп. шам.	тонн	3.100	1.600	1483,2	—	—	—	177
		Шмот. мол.	„	38	20	133,9	—	—	—	—
		Глина сух.	„	60	28	—	—	—	—	—
	Итого в усл. руб. .		—	117.055	60.352	61.039	101,7	52,1	59,7	—
9	Ф-ка „Ур. Алмаз" .	Жернова полунажд.	пар	280	248	151,5	—	—	—	89
		Жер. крем.	„	120	40	8	—	—	—	
	Итого в усл. руб. .		—	100.000	72.000	39.875	55,4	39,9	62,3	—
10	Воздв. завод . . .	Стекло оконное	ящ.	7.500	3.750	2.153	—	—	—	90
		Бутылки	шт.	1.200.000	600.000	486.557	—	—	—	—
	Итого в усл. руб. .		—	195.000	97.500	63.082	64,7	32,3	150,1	—
11	Ф ка Стеклограф .	Аппараты б. размеров	шт.	800	520	417	—	—	—	150
		М. размеров	„	1.000	650	299	—	—	—	—
		Валики мастичн.	„	2.700	1.755	1.904	—	—	—	—
		Твердые	„	2.700	1.755	716	—	—	—	—
		Ручки к валикам	„	5.400	3.510	2.051	—	—	—	—
		Реактивы: солян.	фл.	24.000	15.600	8.016	—	—	—	
		Глиноль	„	12.000	7.800	6.108	—	—	—	—
		Ромалин	„	30.000	19.500	16.490	—	—	—	—
		Кероскип	„	12.000	7.800	5.653	—	—	—	—
		Чернила активит	„	12.000	7.800	7.510	—	—	—	—
		Радиоль	„	3.000	1.950	1.837	—	—	—	—
		Краска черная	бн.	30.000	19.500	16051,5	—	—	—	—
		Разная	„	6.000	3 900	4.325	—	—	—	—
		Лента активит	шт.	10.000	6.500	6.312	—	—	—	—
		Листы для краски	„	1.800	1.170	417	—	—	—	—

№№ по порядку.	Наименование заводов.	Продукция.	Единичное измерение.	Назначено по смете на год.	1 полуг. 1926/27 г.			%% выпол. годов. задания.	%% к выработке 1925/26 г.	Количество дней работы завода.
					Назначено	Выполнено.	%% выполнен.			
		Доски наж. б. размеров	шт.	800	520	358	—	—	—	—
		Доски мал. размеров	„	1.000	650	—	—	—	—	—
	Итого в усл. руб. .		—	202.775	132.144	103.619	78,4	51,1	66,1	—
12	Каменоломни . . .	Кам. бут.	куб. м	5.000	1.350	1484,8	—	—	—	35
		Щебенка	„	500	—	—	—	—	—	—
		Изделия чист. т.	кв. м	1.000	—	19,4	—	—	—	—
		Получист.	„	1.000	—	9,2	—	—	—	—
		Грубой т.	„	—	—	41,5	—	—	—	—
		Подферм. камни	шт.	—	—	4	—	—	—	—
		Жернова естеств.	пар	—	—	2,5	—	—	—	—
	Итого в усл. руб. .		—	52.982	1.034	3.147	304,3	5,9	6,9	—
	В целом, по Промкомбинату Руб. . . .		—	3.073.277	1.586.421	1.369.100	86,3	44,5	58,0	—

Состав работников, в целом, по предприятиям Комбината изменился в 1926/27 году, в сравнении с 1925/26 годом следующим образом: количество рабочих было 1268, стало по тем же предприятиям 1310, т. е. 103,3%; количество мл. обслуж. персон. было 108, стало 99, т. е. 91,6%; количество служащих было 168, стало 162, т. е. 96,4%; % служащих к рабочим был 12,2, стал 11,5.

Заработок рабочих в чел.-день увеличился . до 1 р. 89 к. или на 15,9%
„ мл. обсл. перс. месячн. „ . „ 29 „ 16 „ „ „ 14,1%
„ служащих . „ „ . „ 101 „ 15 „ „ „ 8,2

Сдельные работы у рабочих по предприятиям колеблются от 25% до 90%. Что касается торговой деятельности Промкомбината, то общие суммы оборота по продаже в 1-м полугодии 1926/27 г., по сравнению с 1 пол. 1925/26 г., несмотря на снижение продажных цен, возросли по тем же предприятиям на 446.697 р. или 19,4%. По сравнению же с целым 1925/26 годом, реализация 1 полугодия 1926/27 г. составляет 54,0%.

Намечена следующая производственная программа на 1927/28 оп. г.:

1. Исетский пивзавод — Пиво, дрож. — 123.000 гектолитров.
2. Воздвиженский зав. — стеклян. изделий — 3.300 тонн.
3. Михайловская бумфабрика — бумаги разной — 2.000 тонн.

4. Завод „Спартак“ — чугунного литья 400 тонн.
„ „ механич. издел. 300 „
5. Ф-ка „Ур. Алмаз“ — жерновов искусств. 400 пар.
6. Кирпичный зав. № 1 — кирпича красного 5.000.000 шт.
7. „ „ № 2 „ „ 4.500.000 „
8. „ „ № 3 „ „ 7.500.000 „
9. „ „ № 4 Огнеупор жамот. и кварце-глин. изд. 3.100 тонн.
10. Каменоломни — бутового камня 30.000 *куб. м.*
11. Ф-ка Стеклограф. Разных изделий на 135.000 руб. по себестоимости.

Здание Свердловского Комбината.

Кроме того, производятся работы по расширению производства Кирпичного завода № 3 до 20.000.000 шт. кирпича в год, а также поступает импортное оборудование и производятся подготовительные работы по постройке завода красного строительного кирпича сухого прессования. Общая сумма капитальных затрат, намеченная сметой на 1927/28 год, выражается около 1,5 миллиона рублей.

Ф. Казаринов

АДЫГЧЕРКПРОМТОРГ

АДЫГЕЙСКИЙ (ЧЕРКЕССКИЙ) ТОРГОВО-ПРОМЫШЛЕННЫЙ КОМБИНАТ

АДЫГЕЙСКИЙ (Черкесский) Торгово-Промышленный Комбинат—Адыгчерк-промторг, утвержден Крайсовнархозом 11-го сентября 1925 года. Уставный капитал определен в сумме 304.515 р. 44 коп. Адыгчеркпромторг организован для эксплоатации государственных промышленных предприятий, находящихся на территории Адыгейской (Черкесской) Автономной Области, а также для сбыта продукции производства этой промышленности, снабжения населения АЧАО товарами и материалами и производства вообще всякого рода торговли (п. 1-й Устава).

В ведении Адыгчеркпромторг'а состоят следующие промышленные и торговые предприятия:

1. Госмельница № 1—в селе Николаевском Адыг. Обл. 2. Госмельница № 2—в ауле Хатажукай Адыг. Обл. 3. Госмельница № 3—в селе Ивановском Адыг. Обл. 4. Госмельница № 19—в селе Еленовском Адыг. Обл. 5. Госмельница № 22—в хут. Тихонове Адыг. Обл. Госмаслозав. № 1—в селе Николаевском Адыг. Обл. Госпоташзав. № 1—в хут. Дукмасове Адаг. Обл. Госконс. фабрика № 1—в хут. Яблоновском Адыг. Обл. Госконс. фабрика № 2—в ауле Козет Адыг. Обл.; Винокурен. завод № 1—в юрте ст. Суздальской. Гостипография № 1—в гор. Краснодаре. Центр. Оптов. магаз. и Склад—в гор. Краснодаре. Розничные Отделения: № 1—в ауле Шабанохабль Адыг. Обл., № 2—в селе Николаевском Адыг. Обл. № 3 -в хут. Дукмасово Адыг. Обл., № 4—в ауле Блечепсин Адыг. Обл., № 5—в ауле Ходзь Адыг. Обл., № 6—в ауле Кошехабль Адыг. Обл., № 7—в ауле Кончукохабль Адыг. Обл., № 8—в ауле Егорухай Адыг. Обл., № 9—в гор. Краснодаре Адыг. Области.

Пропускная способность госмельниц Адыгчеркпромторг'а выражается, в общем, 2.160.000 пуд. пшеницы за производственный сезон.

Госмаслозавод № 1 пропускает до 300.000 пуд. маслосемян.

Госпоташный завод № 1 пропускает до 210.225.000 пуд. подсолнечной золы.

Мощность Госконсервной фабрики выражается в выработке до 800.000 коробок консервов и до 15.000 пудов томата.

Гостипография № 1 оборудована вполне удовлетворительно на четыре печатных машины.

Обороты Госторговых предприятий выражаются в сумме свыше 1.500.000 рублей на 1-е октября 1925 года.

Адыгчеркпромторг принял актив и пассив быв. Адыгумх'а на 1 сентября 1925 года

Правление Адыгчеркпромторг'а находится в городе Краснодаре.

КРАСНОЯРСКИЙ

ГОСУДАРСТВЕННЫЙ ПРОМЫШЛЕННЫЙ КОМБИНАТ

В АПРЕЛЕ 1922 года в Красноярске был организован Красноярский Государственный Кожевенный Комбинат в составе 1-го и 2-го Государственных Кожевенных заводов, швейной мастерской и Клееваренного завода. Оборотный капитал этого объединения заключался в сырье, материалах и полуфабрикатах и, в общем, составлял 225.000 руб. Из указанных предприятий Клееваренный завод был вскоре закрыт, как предприятие не доходное. В августе 1922 г. в состав объединения, постановлением Губсовнархоза, был влит Ачинский Кожзавод с оборотным капиталом 53.000 руб.

За первый операционный год Кожкомбинат получил прибыли 3.000 руб., увеличив свой оборотный капитал до 341.000 р. В декабре 1922 г. входящая в состав Кожкомбината швей-

ная мастерская была закрыта и с того же времени Кожевенный Комбинат начинает с Москвой переговоры о приобретении оборудования механической обувной фабрики. В мае 1923 г., Кожкомбинат, по предложению Губсовнархоза, принял в свой состав Канский Кожевенный Комбинат с оборотным капиталом в 18.000 р.

Предприятия Канкожкомбината были в весьма плачевном состоянии, примитивно оборудованы и для дальнейшей их работы должны были быть капитально отремонтированы и дооборудованы. Отсутствие достаточных средств побудило Красноярский Кожкомбинат предприятия Канского объединения консервировать и сырье, и материалы перебросить в Красноярск.

В мае 1923 г. Губсовнархоз постановил объединить Красноярский Кожкомбинат, Красноярский Текстильный Комбинат и Мыловаренный завод. Работа по проведению этого распоряжения, вызванного необходимостью концентрации капиталов, была закончена в июле 1923 г., с какового времени и начинает функционировать Красноярский Промышленный Комбинат. Оборотный капитал составил 80.000 рублей. Мыловаренный завод, как не имеющий сырьевой базы и рынка сбыта своей продукции был консервирован.

1922/23 оп. год Промкомбинат закончил с прибылью 136.000 руб., доведя свой оборотный капитал к 1 октября 1923 г. до 500.000 руб.

С этого времени была пущена в ход механическая обувная фабрика „Спартак", для которой специально приспособлено было одно из городских зданий. Усиленным темпом шли работы по оборудованию помещения и установки машин для новой суконной фабрики, начало которых было положено еще Текстильным Комбинатом задолго до слияния его с Кожкомбинатом. В апреле 1924 г. суконная фабрика была пущена в ход в новом помещении.

Кожевенные заводы, доставшиеся Кожкомбинату далеко не отвечали необходимым требованиям: нуждались в дооборудовании, ремонте и перестройке. Результатом правильной работы предприятия постепенно окрепли и несмотря на ряд еще имеющихся значительных недостатков в дальнейшем их работа будет протекать без перебоев.

Значительные достижения имеются в отношении повышения производительности труда на кожзаводах. В то время, как в 1920 г. 1 рабочим выработано 39,4 кожи, в 1925 году выработка на одного рабочего достигала в некоторых случаях 47 крупных кож в месяц.

Кожевенные предприятия Енисейской губ., расположенные в мощном сырьевом районе, сырьем вполне обеспечены. Развернутые центральными организациями заготовки обеспечивают кожпромышленность сырьем полностью и создают вполне благоприятные перспективы и для будущего. Значительное восстановление скотоводства в Енисейской губернии позволяет еще больше расширить производственные возможности кожпромышленности.

Расширение производства, его рационализация и поднятие производительности труда помогло значительно снизить продажные цены и дать потребителю вполне приемлемый по качеству кожевенный товар.

Мощный сырьевой район Енисейской губ., могущий дать ежегодно до 170.000 крупных кож, создает вполне нормальные условия для развития кожевенной промышленности, а неохваченный полностью рынок сбыта с 1.200.000 населением, дает все возможности для расширения сбыта своего Комбината.

Все эти благоприятные условия учтены при составлении пятилетнего плана работ Промкомбината.

В Красноярске, как узловом пункте водного и железнодорожного пути, предполагается в ближайшие 3 года выстроить новый кожевенный завод, производительностью до 40.000 крупных кож в год, а кроме того, расширить 2-й кожевенный завод хромового дубления до 60.000 кож. Постройка нового завода диктуется следующими соображениями: Красноярск, являясь центром Енисейской губернии и находясь посреди течения Енисея, представляет собой весьма удобный пункт, позволяющий принимать сырье из самых отдаленных мест губернии, и бросать туда же готовые изделия. Наличие квалифицированной рабочей силы и механических заводов облегчает оборудование предприятия, его ремонт и ведение производства. Железная дорога дает возможность, помимо доставки сырья, быстро получать необходимые вспомогательные материалы.

3-й Кожевенный завод в Ачинске предполагается оборудовать, с расчетом производительности до 50.000 кож в год.

Наравне с увеличением производительности кожзаводов по пятилетнему плану, предполагается расширение и обувного производства до 150.000 пар в год.

Увеличение кожевенного производства намечается почти в 4 раза и обувного в 2 раза.

КОЖЕВЕННАЯ
И
БУМАЖНАЯ
ПРОМЫШЛЕННОСТИ

ЛЕНИНГРАДКОЖТРЕСТ

ЛЕНИНГРАДСКИЙ ГОСУДАРСТВЕННЫЙ ТРЕСТ КОЖЕВЕННОЙ ПРОМЫШЛЕННОСТИ

ЛЕНИНГРАДСКИЙ Кожтрест начал свою деятельность с 1-го ноября 1921 года. Являясь трестом республиканского значения, Кожтрест находится в ведении ВСНХ РСФСР и в мандатном управлении Ленинградского Обл. Совета Народного Хозяйства (бывш. С.-З. Промбюро). Кожтрест относится к числу трестов синдицированной промышленности и входит в состав Всесоюзного Кожевенного Синдиката.

До возникновения трестированной промышленности (1918—1921 г.г.) национализированные тогда кожевенно-обувные предприятия Петрограда объединялись Губкожей, находившейся в свою очередь в ведении кожевенно-обувного центра Республики — Главкожи.

К началу деятельности Треста в его состав входили 10 предприятий, из них 2 обувные фабрики (бывш. „Скороход“ и „Победа“), 5 кожевенных заводов, 1 шорно-седельная фабрика, тексовый завод и футлярно-чемоданная фабрика.

В 1923 году была проведена концентрация производства, в результате чего в составе Треста остались наиболее мощные по оборудованию и производительности предприятия. Основная цель концентрации заключалась: в сокращении накладных расходов, в улучшении организации производства, в увеличении нагрузки предприятий, в удешевлении себестоимости и улучшении качества изделий.

В настоящее время Трест объединяет 13 предприятий, из них 11 — в Ленинграде и 2 — в Псковской губ.:

1) Фабрика и кожзавод „Скороход“ имени Я. Калинина (бывш. Т-во Петр. Механическ. произв. обуви „Скороход“).

2) Обувная фабрика „Пролетарская Победа“ (бывш. Акц. О-во Невской ф-ки механич. произв. обуви).

3) Обувная фабрика-школа им. тов. Ильичева (быв. Столярова).

4) Кожевенный завод им. Радищева (бывш. Н. М. Брусницын с С-ми).

5) Кожевенный завод „Марксист“ (бывш. И. А. Осипова и К°).

6) Кожевенный завод „Коминтерн“ (бывш. Акц. О-во „Петровский Кожевенный Завод“).

7) Кожевенный завод „Сигналист“ (бывш. Р. Гибнера) консервирован.

8) Кожевенный завод „Пролетарий“, г. Псков.

9) Кожевенный завод, г. Порхов.

10) Шорно-седельная фабрика им. Синицына (бывш. Т. Д. М. И. Санова и К°).

11) Фабрика кожевенной галантереи им. Бебеля (бывш. Бехли).

12) Тексовый завод „Октябрьская Революция“ (бывш. Гвоздильный завод бр. Элинсон).

13) Механический завод „Вперед“ (бывш. Роберт Круг).

В масштабе государственной кожевенной промышленности Союза Кожтрест является одним из крупнейших объединений. По количеству выпускаемой обуви Кожтрест стоит на первом месте в СССР; 46,7% всей пошитой обуви синдицированной промышленностью за 1925/26 год (9.938.000 пар) падает на его долю (4.637.000 пар). По размерам торговых оборотов Кожтрест занимает также первое место среди остальных Трестов кожпромышленности (20% от оборотов по продаже синдицированной промышленности).

Обслуживая потребности широких слоев населения в обуви, а также нужды промышленности в кожевенных изделиях (приводные ремни, погонялочные, гонки и проч.), Кожтрест за все время своего существования энергично развивает производство на своих предприятиях, продукция коих в 1926/27 году, сравнительно с 1921/22 г., увеличилась почти в 10 раз и сравнительно с 1925/26 годом — на 34%.

Показатели о работе Треста за 1921/22—1926/27 г. г.

НАИМЕНОВАНИЕ	Единица измерения	1921/22	1922/23	1923/24	1924/25	1925/26	1926/27	1926/27 г. в %% к: 1921/22	1926/27 г. в %% к: 1925/26
1. Выпуск обуви	тыс. пар	736	1445	1667	3112	4637,3	6307,9	857	136
„ крупных кож.	„ шт.	98,3	230,3	289,5	390,0	569,0	712,2	724,6	125
„ мелких кож в переводе на опоек .	„ „	293,0	434,9	459,1	622,4	1025,0	1378,1	470	134
Валовая продукция Треста (без внутреннего оборота) по оптовым ценам	тыс. дов. р.	5821,6	8487,1	11028,2	23127,0	40003,6	53617,7	921	134
	тыс. черв. р.	—	—	29747,0	43548,4	67070,8	83401,0	—	124
Товарная продукция по оптовым ценам . . .	тыс. дов. р.	4544,5	6625,4	8608,0	18204,0	32053,7	42669,6	939	133
	тыс. черв. р.	—	—	24225,0	36108,0	53560,5	65084,2	—	122
Средне-списочное число рабочих и мл. обсл. персонала	рабочих	3574	3990	4632	6680	9473	11252	315	119

Примечание. Данные — без Псковских заводов, включенных в состав Треста с 1 апреля 1927 года.

Приведенные цифры показывают, что по всем главным видам продукции Треста за последние шесть лет имеется систематическое увеличение выпуска. В особенности, значительное увеличение падает на обувь: выпуск ее по количеству за истекшие шесть лет увеличился в 8,5 раза. Значительное расширение обувного производства связано с систематически возрастающей потребностью населения в обуви, спрос на которую вообще, а на „скороходовскую“ в особенности, все время возрастает.

Соответственно увеличению обувного производства, увеличивается и кожевенное, так как последнее в главной своей массе обслуживает потребности обувных фабрик Треста в верхнем и нижнем кожевенном товаре. Выпуск крупных кож за последние шесть лет увеличился почти в 7,2 раза и мелких — почти в 5 раз.

Чрезвычайно быстрый темп развития захватывает не только главные производства (обувное и кожевенное), но и прочие (производство приводных ремней, шорно-седельное, кожевенной галантереи и пр.).

Острая нужда союзной промышленности в приводных ремнях побудила Ленинградкожтрест обратить особое внимание на производство последних, как в количественном, так и качественном отношениях. Выпуск приводных ремней и технических изделий из кожи за шесть лет увеличился больше, чем в 17 раз, достигнув в 1926/27 году 127 тонн против 7,3 тонны — в 1921/22 году и в 24,6 тонны в 1913 г.

С развертыванием производства тяжелой обуви, расширяется и посадочное дело. Выпуск шорно-седельных изделий в 1926/27 г. в 4,4 раза превышает выпуск 1923/24 г.

Валовая продукция по всем предприятиям Треста (исключая внутренний оборот) за шесть лет увеличилась с 5.822.000 дов. рублей в 1921/22 году до 53.618.000 дов. руб. в 1926/27 году или почти в 10 раз.

Отмечаемое значительное расширение производства в 1926/27 г. имеет место не только по сравнению с первым годом работы Треста (1921/22 г.), но и по сравнению с 1925/26 г. Выпуск обуви в 1926/27 году превысил выпуск 1925/26 года на 36%; кожевенного товара — на 35%, прочих изделий — на 22%. Валовая продукция по Тресту (по довоенным ценам) в 1926/27 г. на 34% больше продукции 1925/26 г. и товарная — на 33%. По темпу развития своего производства за последние годы, Ленинградкожтрест опережает большинство кожевенных трестов и всю госпромышленность СССР в целом. Так, удельный вес Треста по всей промышленности СССР увеличился с 0,41% в 1923/24 г. до 0,83% в 1926/27 г. или в 2 раз и в кожевенной — с 9,4% до 21,5% или в 225 раз.

В 1925/26 году продукция кожевенного и обувного производств превзошла довоенный уровень, достигнув в 1926/27 г. по обуви 171% от 1913 г. (при 19,2% за 1921/22 г.) и по кожевенному товару — 212,6% (при 29,7% за 1921/22 г.). В %% к 1913 г. выпуск 1926/27 г. по отдельным предприятиям составил: обувная ф-ка „Скороход" — 161,5%, „Пролетарская Победа" (включая Туфельное отделение, приспособленное из арендованной типографии, бывш. Шварц) — 242,4%, имени Ильичева (Фабзавуч) — 118,5%; кожзавод имени Радищева — 342,%, „Марксист" — 168,0%, „Скороход" — 110%, „Коминтерн" — 272%.

Значительное развертывание производства за последние два года сопровождалось усиленными работами по восстановлению, пополнению и реконструкции основного капитала предприятий Ленинградкожтреста. Стоимость всех произведенных работ по капитальным ремонтам, новому строительству и механизации за истекшие шесть лет составляет около 7,5 милл. руб.

Значительные результаты имеются и в области рационализации производства. К числу последних относятся: сокращение производственного цикла (по скороходовской обуви с 50 дней в 1923/24 г. до 14,9 дней в 1926/27 г. и до 13,7 дней в I-м квартале 1927/28 г.); уменьшение наличия полуфабрикатов в производстве при одновременном увеличении выпуска продукции; упорядочение внутризаводского транспорта сырья, полуфабрикатов и готовых изделий; перепланировка цехов и отдельных производств, сжатие и стандартизация ассортимента вырабатываемых изделий, усиление химико-технического контроля и др. Все работы в данной области дали возможность увеличить оборачиваемость капитала и использование оборудования, значительно поднять производительность труда, уменьшить расход сырья, материалов и полуфабрикатов на единицу продукции, снизить накладные расходы и улучшить качество продукции при одновременном значительном расширении производства. Следует отметить также организацию целого ряда новых производств (клееваренное, шерстомойное) по утилизации отходов кожевенного производства и вспомогательного значения (шнуровочное, тесемочное, галантерейных кож).

В обстановке интенсивного развертывания производства предприятий Ленинградкожтреста, растет и число рабочих, каковое с 3.574 чел. за 1921/22 г. (100%) увеличилось до 11.252 чел. в 1926/27 г. (на 215%) и до 13.207 чел. в I-м квартале 1927/28 г. (на 270%). Число рабочих, несмотря на увеличение, в общем, возрастает значительно медленнее, по сравнению с ростом продукции (см. таблицу).

Последнее объясняется произведенными улучшениями в области механизации и рационализации производства и гигиены труда, повлекших за собой больший рост производительности труда и увеличение интенсивности рабочих.

Главным поставщиком кожевенного сырья и дубителей для кожзаводов и верхнего кожевенного товара (хром и шевро) для обувных фабрик является Кожсиндикат.

С развитием производства предприятий Треста, рост закупок и заготовок последнего систематически возрастает.

Рост производительности труда и зарплаты за последние четыре года представляется в следующем виде:

Годы	Производит. труда по валовой продукции в довоенн. руб.		Зарплата в черв. руб.	
	На списочн. рабоч. и мл. обслуж. персон. в месяц			
	Абсолют.	%%	Абсолют.	%%%
1923/24 г.	196.29	100	64,77	100
1924/25 г.	282.95	144,1	68.16	105,2
1925/26 г.	351.91	179,3	76.72	118,4
1926/27 г.	397.10	202,3	85.02	131,3

Число заготовленных крупных кож возросло на 150% (1922/23 г. — 322,3 т. штук, 1926/27 г. — 805 т. штук) и мелких, в виду значительного расширения хромового производства, значительно больше — на 276% (1922/23 г. — 298,3 т. штук, 1926/27 г. — 1122 т. штук). В связи с усиленным развертыванием производства тяжелых кож (завод им. Радищева), также значительно возрос удельный вес импортного сырья в общей заготовке Треста, составлявший в 1922/23 г. 11,9% (38,4 т. шт.) и в 1926/27 г. — 41,0% (327 т. шт.).

Ввоз заграничного верхнего товара (хром, шевро, лак) составлял (в тыс. кв. фут.) в 1923/24 г. — 2.634, в 1925/26 г. — 2975 и в 1926/27 г. — 1831. Уменьшение в 1926/27 г. объясняется ростом собственного хромового производства СССР, а также сжатием импорта.

С реализацией своих изделий на рынке, благодаря зарекомендовавшему себя и все время улучшающемуся качеству, а равно, общедоступным ценам (по обуви, реализуемой в розницу, в среднем, сниженным за 1923/24 г. на 42,2%, за 1924/25 г. на 16,2,% за 1925/26 г. на 13,2% и за 1926/27 г. на 13%), а также усиленному спросу,--Ленинградкожтрест затруднений не испытывает.

План реализации за 1926/27 год и в I-м квартале 1927/28 года, так же, как и производственная программа, выполнены полностью.

Рост торговых оборотов Треста по годам виден из следующих цифр:

Годы	Вся продажа в тыс. червонн. рублей				Обувь в тысячах пар			
	Опт	Розница	Итого	%%%	Опт	Розница	Итого	1/2%%
1922/23 г. . . .	5.795,0	3.921,2	9.716,2	100	499,9	355,9	855,8	100
1923/24 г. . . .	14.686,0	8.892,0	23.578,0	243	1156,6	592,1	1748,7	204
1924/25 г. . . .	24.119,9	12.000,4	36.120,3	372	1888,1	1109,8	2997,9	350
1925/26 г. . . .	38.873,7	16.621,1	55.494,8	571	3051,9	1691,3	4743,2	554
1926/27 г. . . .	50.019,6	19.663,0	69.682,6	717	4031,7	2307,6	6339,3	741

Главная масса продукции реализуется оптом (71,8% за 1926/27 год).

Торговля производится: оптовая исключительно Правлением и розничная — магазинами Треста в следующих городах:

Ленинград (3 магазина), Москва (3 магазина), Киев (2 магазина), Саратов (1 магазин), Свердловск (1 магазин).

Общий оборот по районам продажи (опт. и розница) за 1926/27 г. выразился в следующих суммах:

Ленинград	58.267	83,6%
Москва	7.987	11,4%
Киев	1.361	2,0%
Свердловск	767	1,1%
Саратов	489	0,7%
Псков и Порхов	812	1,2
Итого . .	69.683	100%

Почти вся продукция, реализуемая оптом, продается госорганам (91,9%) и кооперации (7,7%) и чрезвычайно незначительная часть (всего лишь — 0,4%) частным лицам.

Достигнутый Трестом уровень производства в 1926/27 г. (почти в два раза больше довоенного) не является предельным. Утвержденный в 1926/27 г. С.-З. Промбюро перспективный план на пятилетие 1927/28 — 1931/32 г.г. и намеченная Трестом производственная программа на 1927/28 г. предусматривает дальнейшее развертывание производства. Выпуск обуви с 6.307,9 т. пар в 1926/27 г. (100%) будет доведен до 9.690 т. пар в 1927/28 г. (154%) и 13.881,6 т. пар в 1931/32 г. (220%). Трестом проектируется постройка новой обувной ф-ки, по мощности равная „Скороходу".

Выпуск крупных кож по указанным выше 4-м заводам (без заводов в Пскове и Порхове) будет доведен с 712,2 т. шт. в 1926/27 г. (100%) до 916 т. шт. в 1927/28 г. (129%) и 1.382 т. шт. в 1931/32 г. (194%) и мелких (в переводе на опоек) — с 1.378 т. шт. в 1926/27 г. (100%) до 2.120 т. шт. в 1927/28 г. (154%) и 2.880 т. шт. в 1931/32 г. (210%). Продукция прочих производств (13.302 т. черв. руб.) в 1926/27 г. будет доведена до 19.383 т. руб. в 1931/32 г. Общий выпуск всей продукции Треста без Псковских заводов (валовой оборот по себестоимости 1926/27 г.) увеличивается с 93.263 тыс. черв. рублей в 1926/27 г. (100%) до 127.300 тыс. черв. рублей в 1927/28 г. (136%) и 177.200 тыс. черв. рублей в 1931/32 г. (190%).

В дальнейшем развитии ленинградской обувной и кожевенной промышленности, намеченном пятилетним планом, каковой в настоящих условиях является минимальным и несомненно будет превышен, естественно встретятся затруднения, обычные для столь значительного развертывания производства. Потребуется значительное напряжение сил и энергии всех участвующих в производстве и управлении. Но, несмотря на это, есть все основания предполагать, что с ростом экономической мощи СССР, неизбежные затруднения при развертывании промышленности удастся пережить значительно легче, чем это было в первые годы работы Треста. Из приведенных выше данных, характеризующих работу Треста с момента его основания, видно, что Ленинградская кожевенно-обувная промышленность развилась, окрепла и стала на твердые рельсы. Намечаемое же расширение производства на ближайшие годы должно еще больше укрепить положение Треста в системе народного хозяйства Союза ССР и усилить его экономическое значение, как крупнейшего кожевенно-обувного центра Союза.

Председатель Правления В. Ильин

ВЯТКОЖТРЕСТ

ВЯТСКИЙ КОЖЕВЕННЫЙ ТРЕСТ

ТРЕСТ образовался 1 июля 1922 г. В настоящее время в его состав входят 7 действующих предприятий: а) район „имени Октябрьской Революции", объединяющий; 1) хромовый завод № 1 с годовой производительностью 1.328.000 кож опойка, 2) мостовьевый завод № 2 с годовой производительностью 158.000 кож мостовья и 3) шубно-овчинный завод № 3, вырабатывающий 272.000 овчин и пошивающий 70 тыс. шубно-овчинных изделий (чепанов, тулупов, пиджаков и т. д.).

б) Район им. Коминтерна, объединяющий 1) мостовьевый завод, вырабатывающий 178 тыс. кож мостовья в год и 2) обувную фабрику с раскройно-посадным отделением, пошивающую в год 607.000 пар. тяжелой рабоче-крестьянской обуви.

в) Район им. В. И. Ленина, объединяющий: 1) мостовьево-подошвенный завод с годовой производительностью 206.000 мостовья, 22.700 подошвы и 73.000 полувала и 2) обувную фабрику с раскройно-посадным отделением, пошивающую в год 585.000 пар тяжелой рабоче-крестьянской обуви.

Общее количество рабочих, занятых на предприятиях Треста, составляет (по данным на 1 января 1928 г.) 3.112 человек.

Рост выработки продукции представлен в следующих цифрах:

	Един. учета	Выработка предприятий треста				
		1923/24 г.	1924/25 г.	1925/26 г.	1926/27 г.	1927/28 г.
Краснодубные кожи	тыс. *кг*	2462	2578	3766	4567	4997
Хромовые	„ кв. фут.	1706	3008	5663	8002	9638
Обувь	„ пар	509	540	590	781	1192

Выработка ныне действующих предприятий Треста превышает по кожевенному производству на 36% довоенную продукцию всех 168 кожевенных заводов Вятской губернии (в том числе и кустарных), а по обувному производству выработка 2-х обувных фабрик Треста превысила на 51% довоенную производительность 3-х обувных фабрик.

Работа, проделанная Трестом в первые годы его организации, и качество продукции нашли себе высокую оценку на Всесоюзной Сельско-Хозяйственной Выставке, на которой Вяткожтресту был присужден почетный диплом I степени „за восстановленные промышленности Вятского района, превосходную выработку русского мостовья и обувь высшего качества, за превосходную выделку пушнины и овчины, а также за отличную демонстрацию своих изделий на выставке". Помимо того, за свои изделия все кожзаводы Треста, шубно-овчинный завод и меховая фабрика, каждый в отдельности, удостоены дипломов I степени, а обе обувные фабрики получили по диплому II степени. Заготовительная деятельность протекает, главным образом, через Кожсиндикат, через него же реализуются почти 100% готовой продукции.

За 5½ лет деятельности Трест проделал значительнейшую работу по рационализации, выразившуюся в упорядочении своего теплосилового хозяйства, машинизации производства, специализации заводов, организации работ непрерывным потоком, механизации и улучшении внутризаводского транспорта и улучшении условий труда.

В части механизации производства следует особо отметить удачные опыты механизации шубно-овчинного производства, в котором ручной труд до сего времени являлся доминирующим не только в СССР, но и за-границей. Это достижение создает твердую базу для дальнейшего развертывания этой отрасли промышленности, носившей прежде исключительно кустарный характер с крайне вредными условиями работы.

В результате всего комплекса работ по рационализации не только удалось увеличить потенциальную пропускную способность предприятий Треста, но и значительно поднять производительность труда. Выработка на один отработанный человеко-день повысилась к 1927/28 операционному году, по сравнению с 1923/24 операционным годом по краснодубному производству на 76%, по хромовому на 183%, по обувному на 58% и по овчинному на 62%, благодаря чему по уровню производительности труда Вяткожтрест занимает одно из первых мест среди всей синдицированной кожпромышленности. По пятилетнему плану Союза ССР развитие Вятской кожпромышленности предусматривается в следующих размерах: выработка до 1 миллиона кож мостовья (юфти), 300.000 кож полувала и подошвы, 3½ миллиона кож хромового опойка и пошивка 3 миллионов пар юфтового сапога рабоче-крестьянского типа, не считая пошивки сандалий.

В 1927/28 операционном году начинается постройка мощного подошвенного завода с пропускной способностью в 1.000 кож мостовья в день, чем завершится процесс восстановления кожпромышленности Вятского края и начинается новый период — нового капитального строительства.

В. Куклин

УКРКОЖТРЕСТ

УКРАИНСКИЙ КОЖЕВЕННЫЙ ТРЕСТ

ПРИ трестировании кожевенной промышленности в 1921 г. на Украине были организованы два райкожтреста: Киевский и Одесский. Но в процессе развертывания работ обоих трестов выявилась нецелесообразность их раздельного существования и при пересмотре трестов к концу 1922/23 г. Президиумом ВСНХ УССР, в целях улучшения и удешевления управления, а также в интересах дальнейшей концентрации производства и специализации заводов, было произведено слияние обоих трестов, которые с 1 октября 1923 г. образовали единый Укркожтрест.

С образованием единого Украинского Треста были созданы предпосылки для углубленного развертывания крупной кожпромышленности на расширенной технической и экономической базе.

В состав Укркожтреста вошли шесть крупнейших кожзаводов Украины, две обувных фабрики и два экстрактовых завода:

По Киевскому Кожтресту.

№ 1. Бердичевский Кожзавод имени Ильича (б. Шленкера).
№ 4. Васильковский Кожзавод „имени Октябрьской Революции“ (бывш. Вайсберга).
№ 6. Киевский Кожзавод имени Фрунзе (б. Апштейна).
№ 1. Киевская Обувная фабрика имени Юрия Пятакова.
№ 1. Киевский экстрактовый завод им. Петровского.
№ 2. Васильковский экстрактовый завод „им. Октябрьской Революции“.

По Одесскому Кожтресту.

№ 2. Одесский Кожзавод им. Ленина (б. Южно-Русский).
№ 3. Одесский Кожзавод им. Старостина (б. Гомберга).
№ 5. Одесский Кожзавод им. Тищенко.
№ 2. Одесская Обувная фабрика „имени Октябрьской Революции“.

В 1924/25 г. Укркожтрестом была организована в качестве самостоятельного предприятия Киевская Посадочно-Раскройная фабрика, а с начала 1925/26 г. пущен бездействовавший Первомайский кожзавод и включены в состав Укркожтреста 2 кожзавода, бывшие в аренде Центросоюза и ВУКС'а (в Бердичеве и Одессе).

Таким образом, в настоящее время в состав Треста входят: 8 кожзаводов, 2 обувные фабрики, 1 посадочно-раскройная фабрика и 2 экстрактовых завода, а всего 13 действующих предприятий и 1 кожзавод в Одессе б. ВУКС'а на консервации.

Согласно расчетов Укргосплана, валовая продукция 1913 г. цензовой кожевенно-обувной промышленности, соответствующей нашей крупной грестированной промышленности, составила 7 милл. дов. рублей. Таким образом, динамика крупной украинской кожпромышленности по стоимости выработки по довоенным ценам за шесть лет, сравнительно с 1913 г., представляется в таком виде:

		% к 1913 г.			% к 1913 г.
1913 год	7.000.000	100	1924/25 год	29.805.000	425,8
1921/22 год	5.535.000	79,0	1925/26 „	40.703.000	571,4
1922/23 „	10.991.000	157,0	1926/27 „	43.848.000	626,4
1923/24 „	15.286.000	218,4			

Развитие производственной деятельности крупной украинской кожпромышленности, с момента организации Киевского и Одесского кожтрестов по 1926/27 г., характеризуется по главным видам продукции следующими цифрами:

	Выработано в 1921/22 г.	Выработано в 1926/27 г.	Рост за 6 лет
Подошвенный товар в пудах	129.000	1.060.000	в 8 раз
Хром в футах	812.000	6.920.000	„ 8,2 раза
Обувь в парах полусап.	228.000	1.244.000	„ 5,5 „
Экстракт в пудах	120.000	553.000[1])	„ 4,6 „
Вся продукция в довоен. рублях .	5.535.000	43.848.000	в 7,9 раз

Техническая возможность столь бурного роста производства обусловливалась в первую очередь произведенными крупными работами по расширению, дооборудованию и механизации предприятий, затем введением новейших методов производства, а также повышением интенсивности труда рабочего и общим улучшением организации производства.

Это положение в достаточной степени характеризуется следующими показателями:

	1921/22 г.	1926/27 г.
Ценности основного капитала	4.088 000 р.	11.692.000 р.
Стоимость месячной продукции по довоенным ценам на 1 рабочего	157 „	876 „
Число рабочих	2.932 чел.	4.031 чел.

Указанный рост производства крупной кожпромышленности сказался на роли ее во всей украинской промышленности. Если в 1913 г. цензовая кожевенно-обувная промышленность занимала незначительное положение в общей экономике страны, составляя по своему удельному весу всего 8% валовой продукции всей цензовой промышленности, то в 1926/27 г. удельный вес крупной кожпромышленности поднялся до 5,2% валовой продукции всей крупной украинской промышленности.

До 1925/26 г. Укркожтрест вел широкие торгово-заготовительные операции по сбору кожсырья на Правобережьи и по реализации своей продукции. Но с начала 1926/27 г. Укркожтрест, прекратив самостоятельные заготовки кожсырья, перешел на исключительное снабжение Кожсиндикатом и передал последнему по генеральному договору реализацию 85% своей товарной массы, а с начала 1927/28 операционного года — все 100% товарной массы. Таким образом, Укркожтрест превратился в чисто производственную организацию, усилив плановые моменты в руководстве производственно-технической деятельностью своих предприятий.

Среди 32 трестов, входящих в состав синдицированной кожпромышленности, Укркожтрест является наиболее мощным по своему удельному весу, поскольку на его долю приходится в настоящее время 20% всей выработки синдицированной кожпромышленности по довоенным ценам (по предварительным данным за 1926/27 г.). При чем, относительное значение Укркожтреста в общесоюзной кожпромышленности по отдельным видам продукции

[1]) Выработка экстракта взята за 1925/26 г., поскольку в 1926/27 г. работал только один завдуб, вследствие выбытия после пожара Васильковского завдуба (ныне восстанавливаемого).

варьирует следующим образом: по подошве — 44%, по жесткому товару — 29%, по хрому — 11,6%, по мостовью — 5% и по обуви — 6,2%.

Заслуживает быть отмеченным, что удельный вес Укркожтреста в Союзной синдицированной кожпромышленности, достигнув максимума в 1924/25 г. (23,2% по стоимости всей выработки, 58% по подошве и 42% по жесткому товару), в последние два года снизился, вследствие достижения предела в использовании основного капитала украинской крупной кожпромышленности—с одной стороны, и вследствие опережающего роста союзной промышленности — с другой.

Несмотря на крупные достижения за истекшие шесть лет, процесс развития крупной украинской кожпромышленности не является еще законченным, и на предстоящее пятилетие перед Укркожтрестом стоят задачи, связанные с дальнейшим расширением своей производственной деятельности.

Составленный Укркожтрестом пятилетний план на период 1927 — 1932 г.г. предусматривает следующий рост производства:

	Выработка 1927/28 г.	Выработка 1931/32 г.	Рост за 5 л.
Подошвенный товар в пуд.	1.070.000	1.570.000	+ 47%
Мостовье в пуд.	75.000	110.000	+ 46,6%
Хром в футах	7.000.000	8.500.000	+ 21,4%
Обувь в парах	996.000	2.500.000	+ 151%
Экстракт в пудах	550.000	910.000	+ 65,5%
Стоимость всей выработки в довоенных рублях	44.472.000	67.900.000	+ 52,7%

Осуществление указанного пятилетнего плана требует полной реконструкции существующих предприятий и нового строительства. В связи с этим, план капитального строительства на предстоящее пятилетие, намеченный в сумме 16 милл. рублей, предусматривает постройку нового кожзавода и новой мощной обувной фабрики, а также полное переоборудование некоторых из существующих предприятий.

Б. Маргис

СЕВКАВКОЖКОМБИНАТ

СЕВЕРО-КАВКАЗСКИЙ ГОСУДАРСТВЕННЫЙ КОЖЕВЕННЫЙ КОМБИНАТ

СЕВЕРО-КАВКАЗСКИЙ Государственный Кожевенный Комбинат охватывает около 95% кожпромышленности всего Северо-Кавказского Края, вырабатывая все виды кожтоваров жестких и мягких, приводные ремни и механическую обувь. Единственный из всех трестов РСФСР, он вырабатывает дубильный экстракт из дубовой древесины горных массивов Северного Кавказа.

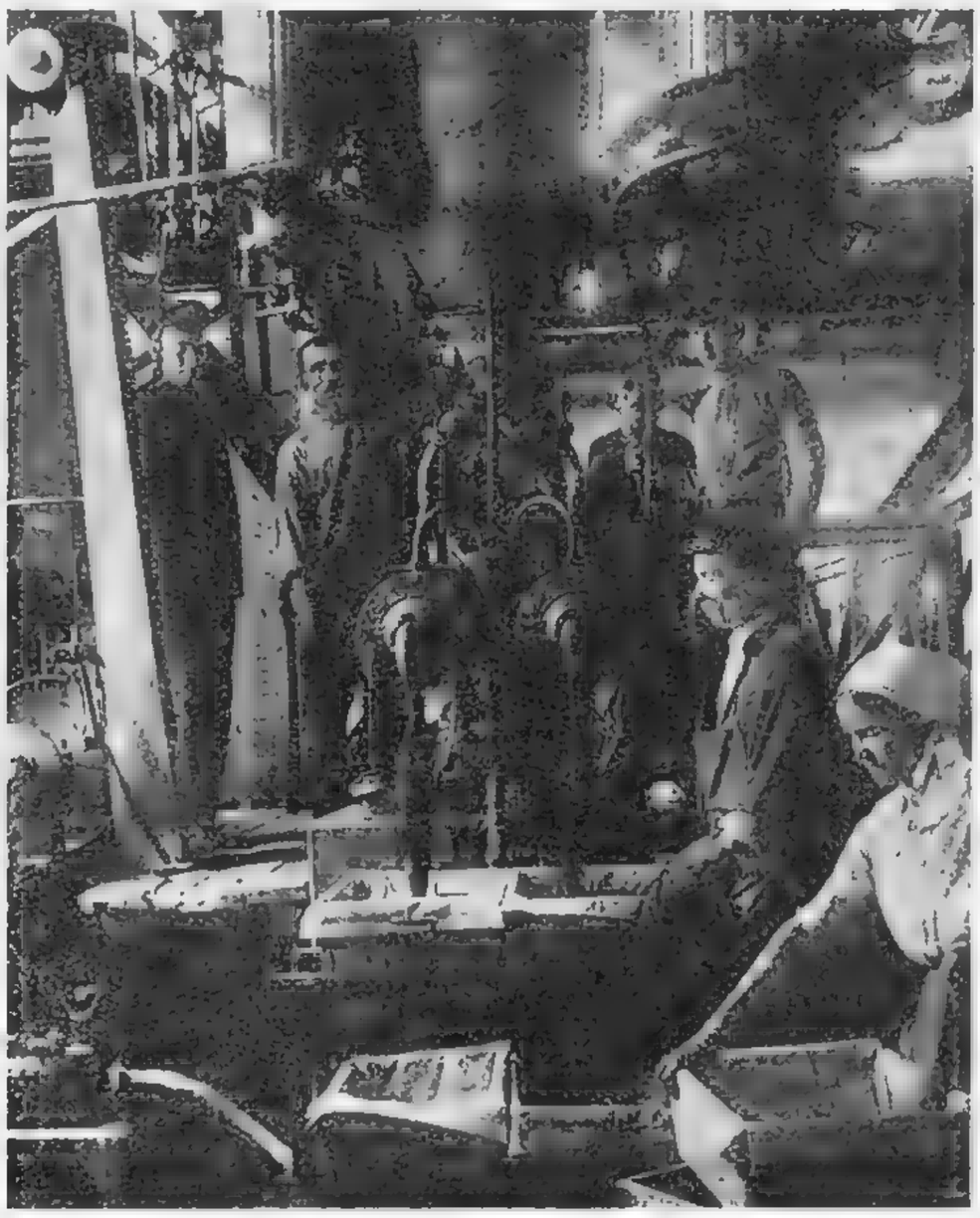

Майкопский экстрактовый завод. Выход сукового экстракта.

В состав Комбината входят следующие предприятия: 1. Большой кожевенный и экстрактовый Завод № 1 в г. Таганроге (подошва, технические кожи, приводные ремни и дубовый экстракт). 2. Кожзавод № 2 в г. Таганроге (полувал и подошва). 3. Кожзавод № 3 им. т. Рыкова в г. Ростове н/Д. (сафьян, шеврет, шевро, хромовый опоек). 4. Кожзавод № 4 „им. Профинтерна“ в г. Ставрополе (подошва и полувал). 5. Кожзавод № 5 с посадочными мастерскими в г. Ростове н/Д. (мостовье и крестьянский крой). 6. Обувная фабрика им. т. Микояна в г. Ростове н/Д. 7. Экстрактовый завод „Красный Октябрь“ в гор. Майкопе.

В этом составе Северо-Кавказский Государственный Кожевенный Комбинат существует с октября 1925 г., когда произошло слияние бывш. Таганрогского Гос. Кожевенного Комбината, в состав которого входили Таганрогские Заводы № 1 и 2 и Майкопский Экстрактовый Завод, с Северо-Кавказским Кожтрестом, в состав коего входили

Кожзаводы № 3 и № 5 с посадочными мастерскими и Ставропольский Кожзавод № 4. Обувная ф-ка — построена после объединения.

Общая пропускная способность заводов СККК по плану на 1927/28 опер. год составляет: 928.500 крупных кож, 600.000 мелких кож, 1.173.500 пар обуви, 4.000 тонн дубового экстракта (в пересчете на 64% дубящих) и 1.200.000 д/*м* приводных ремней.

Кроме мелких кож, выработка которых сократилась, вследствие намеченного переноса Завода № 3 на новое место, и приводных ремней, выработка которых в настоящее время повсеместно сократилась, вследствие падения сбыта, — имеем увеличение по числу крупных кож на 50,6% и по весу на 99,5%, а по экстракту — на 54,8%.

Особого развития Заводы Комбината достигли в течение 1924/25 и 1925/26 г.г., когда были проведены крупного масштаба строительные работы на Таганрогских Заводах и построена Обувная фабрика в г. Ростове н/Д.

Таганрогский кожзавод № 2. Барабанная станция.

Рост Комбината за последние три года характеризуется следующими цифрами, выработки основных предметов производства:

		1924/25 год	1925/26 год	1926/27 год
Крупные кожи:	количество кож . . .	563.665	754.294	848.773
	вес (в тоннах)	7647,7	12.231,3	15.254,5
Мелкие кожи (в штуках)		752.045	627.680	575.862
Приводные ремни (в диаметр.)		1.178.186	1.843.656	1.329.984
Экстракт (64%) в тоннах		3.610,1	4.054,1	5.587
Обувь (в парах)		—	104.521	693.968

Таганрогский Большой Завод № 1 был основан еще в 1899 г. До расширения он имел пропускную способность в 600 кож в сутки при огромной изношенности зданий и всего машинного оборудования. В настоящее время пропускная способность его доведена до 1.300 —

1.400 крупных кож в сутки с возможностью доведения нагрузки до 1.600 крупных кож. Завод работает комбинированным ссыпочно-барабанным способом. При расширении весь ход производственного процесса Завода перестроен и организован по принципу прямоточного движения полуфабриката по горизонталям, без возвратных движений и петель. При этом проведена самая широкая механизация гроизводственных операций. Впервые в СССР введен метод механической отмоки и золения кож в барабане (системы технорука Завода инженера П. И. Павловича), вместо традиционных операций отмоки и золения в бассейнах. Особое внимание обращено на постройку усовершенствованных сушек комбинированной системы проф. Грум-Гржимайло и инж. Павловича.

Постепенное расширение Большого Завода № 1 показывают следующие цифры выработки им крупных кож.

1922/23 г. . . .	146.619	кож	весом	2.150	тонн.	1925/26 г. . . .	358.954	кож	весом 7.542 тонны
1923/24 г. . . .	1715.87	„	„	3.023	„	1926/27 г. . . .	360.954	„	„ 8.012 „
1924/25 г. . . .	230.615	„	„	4.728	„				

За указанный период производство крупных кож увеличилось в количественном отношении на 146,2%, и в весовом — на 272,6%, а число производственных рабочих по кожпроизводству в настоящее время, по сравнению с 1922/23 г., не только не увеличилось, а даже несколько уменьшилось. По сравнению с довоенным 1912/13 г., выработка крупных кож увеличилась больше, чем в 2½ раза.

Таганрогский кожзавод № 2. Речное отделение.

Таганрогский Кожзавод № 2 был начат постройкой в 1919 году и ко времени национализации имел только мокрые цеха на 100 кож в день. Постройка была продолжена и к 1922 г. Завод достиг пропускной способности до 250 кож в сутки, оставаясь по существу филиалом Завода № 1, так как не имел собственного отделочного цеха. В 1925 году было приступлено к расширению этого Завода, вернее к постройке на том же месте крупного Кожзавода на 1.000 кож в сутки. В настоящее время это осуществлено и с начала 1925/26 операционного года Завод работает 1.000 кож подошвы и полувала по соково-барабанному способу.

Ход развития Завода № 2 виден из следующих цифр выработки кож:

1922/23 г. . . .	48.686	кож	весом	301	тонна.	1925/26 г. . . .	154.669	кож	весом 2.439 тонн.
1923/24 г. . . .	67.238	„	„	491	„	1926/27 г. . . .	262.438	„	„ 4.884 „
1924/25 г. . . .	76.679	„	„	991	„				

В смысле технического совершенства, Завод № 2 представляет собою наиболее компактный, рационально построенный и наиболее механизированный из современных кожзаводов. Отмока и золка кож механизированы по методу технорука Завода инж. Вайсберга. Соковые хода подготовлены для механизации подъемными кранами. Камерные сушки построены по системе проф. Грум-Гржимайло. Прямоточное движение фабриката осуществлено по всей линии, ныне Завод полностью электрифицирован и оборудован импортными машинами новейших образцов.

Менее интенсивно шло расширение прочих кожзаводов Комбината, обогатившихся все-таки за последние годы рядом новых сооружений, как производственных, так и по охране труда, сменивших устарелое оборудование производственное и силовое на новое, электрифицированных и получивших ряд серьезных усовершенствований в методике производства. Кож-

завод № 3 в г. Ростове н/Д. пропускает 600.000 мелких кож и имеет весьма ценную механическую шерстомойку; Кожзавод № 5 в г. Ростове н/Д. пропускает 180.000-200.000 кож мостовья и имеет обширную посадочную мастерскую; Кожзавод № 4 в г. Ставрополе работает до 100.000 тяжелых кож в год комбинированным ссыпочно-барабанным способом.

Обувная фабрика имени тов. Микояна в Ростове н/Д. начата постройкой в 1925 году на начальную производительность в 1.000 пар в сутки; но уже во время стройки эта цифра увеличена была до 3.000 пар. Фабрика открыта 29 мая 1926 г. и в настоящее время работает 4.500 пар в сутки в одну смену при 1.000 рабочих. Все оборудование — импортное. На фабрике впервые в СССР введена система бригадной пошивки с конвейерной передачей полуфабриката в процессе выработки, благодаря чему длительность хода составляет 6-7 дней, вместо обычных в прежнее время 20-30 дней.

Майкопский экстрактовый завод.
Разливка и упаковка сукового экстракта.

Как расширение Таганрогских Кожзаводов, так и постройка Обувной фабрики проведены на собственные средства Комбината, без ассигнований со стороны и без пополнения оборотных средств Комбината. Выполненная Комбинатом в 1924/25 и 1925/26 годах строительная программа, как по сумме затрат, так и по экономическому и производственному эффекту превысила 100% пятилетнего плана развития кожпромышленности Северо-Кавказского Края. Всего за эти два года вложено Комбинатом в расширение и постройку новых предприятий до 6,5 миллиона рублей.

Единственный из кожтрестов РСФСР Севкавкожкомбинат является крупным производителем дубильного экстракта.

Экстрактовое Отделение Таганрогского Большого Завода вырабатывает 2.000 тонн жидкого дубового экстракта (в пересчете на 64% дубящих). Майкопский Завод Дубильных экстрактов работает 2.800 тонн и с 1927 года выпускает экстракт в концентрированном досуха состоянии.

Лежащий у подножия лесных массивов Северного Кавказа, богатых дубовой древесиной, Майкопский завод (принятый в 1921 году в бездействующем состоянии) расширяется сейчас до удвоенной выработки в 5.600 тонн экстракта в год.

В 1926/27 году затрачено на Майкопский Завод 250.000 руб. для перехода на выработку сукового экстракта и соединение Завода рельсовым путем со ст. Майкоп.

Таганрогский Большой завод № 1. Склад сырых кож.

Намечаемое расширение обойдется еще в 1.000.000 рублей.

Расширение предприятий шло, вместе с повышением производительности труда, за счет рационализации производства, уплотнения рабочего дня и широкой замены ручного труда усовершенствованными машинами и механической силой.

В этом отношении особенно выделяется Кожзавод № 2 в г. Таганроге. Как общее правило, на всех предприятиях Комбината заработная плата увеличилась, не опережая, однако, роста производительности труда, при сдельной оплате и при снижении удельного веса зарплаты в стоимости единицы выработки.

Себестоимость основных видов продукции Комбината ниже, чем у других трестов, при высоком качестве продукции, засвидетельствованном отзывами пошивающих трестов, работающих на таганрогской подошве, и успешным выполнением крупных госзаказов, как на подощ-

венный товар, так и на готовую обувь. Уставный капитал Комбината на 1 октября 1927 г. составляет: основной — 4.176.454 руб. и оборотный — 4.841.444 руб.

Прибыльность Комбината за последние годы выразилась в следующих цифрах: чистой прибыли в 1924/25 году — 3.279.131 руб., в 1925/26 году — 3.348.096 руб. и в 1926/27 г. — 2.850.000 рублей.

Несмотря на условия снижения цен и вздорожания кожсырья, Комбинат за эти три года окупил прибылью все затраты по капитальному строительству.

Занимая на 1 октября 1927 года 4.000 рабочих, Комбинат провел обширную жилстроительскую кампанию, выстроив Рабочий Городок в г. Таганроге, стоимостью в 350.000 рублей (62 квартиры), Рабочий Городок в г. Ростове н/Д. (100 квартир), стоимостью в 650.000 руб. и жилой дом в Майкопе (36 квартир), стоимостью в 200.000 рублей. Всего за три года на 1.200.000 рублей.

Зайденман

БЕЛКОЖТРЕСТ

БЕЛОРУССКИЙ ГОСУДАРСТВЕННЫЙ КОЖЕВЕННЫЙ ТРЕСТ

В ОКТЯБРЕ 1924 года кожевенная промышленность Белоруссии объединилась в Государственный Кожевенный Трест, который в настоящее время включает в свой состав: 3 кожевенных завода, завод-школу кожпроизводства и механическую обувную фабрику в Минске, кожевенный завод и механическую обувную фабрику в г. Витебске, кожзавод в Могилеве и с октября 1927 г. в Гомеле с общим числом рабочих и служащих 930 человек. По своему техническому оборудованию входящие в состав Треста заводы являлись до 1924/25 г. предприятиями кустарного типа, и все внимание Треста было направлено к улучшению оборудования, механизации производства и усовершенствованию способа выработки.

Вырабатывая на своих заводах различные сорта кожевенного товара, Трест, в целях рационализации производства, поручил каждому заводу выработку известного вида кожевенного товара.

Находящиеся в Минске кожзаводы вырабатывают ежемесячно 3.600 конских кож (кроеный товар: голенища, переда), 2.000 полувала, 3.600 хромовых опойков. Витебский кожзавод вырабатывает ежемесячно 3.000 кож полувала, Могилевский — 3.200 мостовьевых кож, Гомельский — 3.200 конских и мостовьевых.

Указанная выработка составляет полную нагрузку заводов. Полувал и кроеный товар по своему качеству не уступают выработке довоенного времени.

Что касается производства обуви, то к моменту трестирования кожпромышленности Витебск располагал механической обувной фабрикой; на Минской же обувной фабрике обувь изготовлялась ручным способом. После того, как Трестом были получены для Минской обувной фабрики давно заказанные за-границей машины для изготовления обуви, все производство обуви на Минской фабрике механизировано.

Получаемое от убоя скота в Белоруссии кожсырье рогатого скота и опойки удовлетворяют потребность кожзаводов Треста. Совершенно в ином положении находится дело снабжения конскими кожами, количество которых в Белоруссии незначительно. В виду трудностей, сопряженных с заготовкой конин, в настоящее время, Трестом намечено уменьшение выделки конин и увеличение выработки кож рогатого скота (которых в Белоруссии имеется в достаточном количестве).

Исходя из соображения, что крупным шагом по линии смычки рабочего с крестьянином является удешевление фабрикатов, Трест все время проявляет тенденцию к возможному понижению цен и уже добился в этом отношении значительных достижений.

К десятой годовщине Октябрьской революции Белкожтрестом пущен в ход новостроющийся в Минске краснодубный кожзавод, производительностью в 80.000 крупных кож полувальных и конин и расширенный хромодубный кожзавод, производительностью в 500.000 хромопойков в год. Заводы эти хорошо оборудованы и имеют собственную паросиловую и водяную станции.

ГОСУДАРСТВЕННАЯ

КАРТОЧНАЯ ФАБРИКА НКФ СССР

ОСНОВАНИЕ Карточной фабрики относится к началу прошлого столетия, и до революции основной и единственной работой фабрики было изготовление игральных карт.

Как в довоенное время, так и теперь, Карточная фабрика является единственной в Союзе фабрикой, вырабатывающей игральные карты, производство коих монопольное.

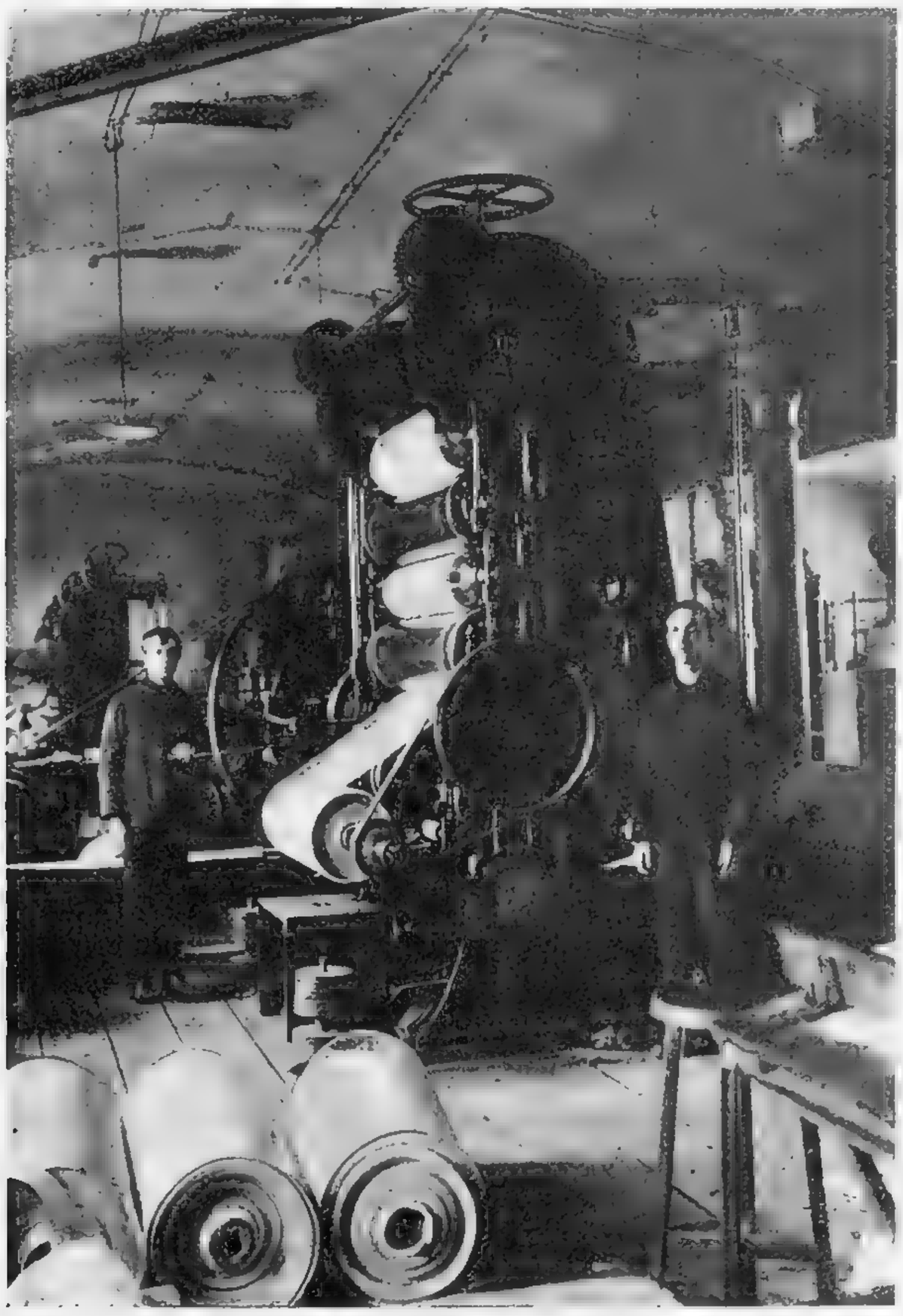

Семивальцевый касандр.

В 1918 году, когда запасы карт были значительны, а спрос на них почти отсутствовал, фабрика была закрыта и вновь начала работать осенью 1922 года, при чем, учитывая большие запасы карт на складе фабрики, доходившие в это время до 418.000 дюжин, и слабый спрос на них, пришлось устанавливать новые для фабрики производства и в первую очередь типо-

литографское, а так как имеющиеся на фабрике машины, по большей части, приспособлены для карточной работы и для печати малого формата, то сразу же пришлось приступить к установке пяти больших плоских типографских машин, одной ротационной машины, трех больших литографских машин и приобрести в достаточном количестве шрифт.

С таким оборудованием фабрика смело могла выйти на рынок в поисках заказов и с самого же начала работы обеспечила себя ими настолько, что ограничиться работой в одну смену не представлялось возможным, вследствие чего введены были и ночные смены.

Кроме работ, на которых фабрика специализировалась (печатание учредительских и крестьянских паев для Сельско-Хозяйственных Банков СССР, окладные листы и квитанции по сельско-хозяйственному налогу), она приступает также и с большим успехом выполняет заказы на гравюры (по способу трехцветной печати), печатает чековые, переводные и другие книжки со строгой банковской отчетностью, с водяными знаками собственного изготовления, а также печатает на парафиновой бумаге, которую сама изготовляет, особой изготовляемой на самой фабрике сухой не мажущейся печатью.

Развивающееся производство заставило Управление приступить к капитальному ремонту фабрики, и, начиная с 1925 года, сильно изношенное, в период империалистической войны и значительно пострадавшее после остановки, оборудование фабрики приводится в состояние, допускающее бесперебойную работу фабрики.

Но параллельно с переоборудованием типо-литографского цеха Управление фабрики, учитывая большой спрос на цветные, крашеные и другие специальные бумаги, приступило к организации нового бумажного цеха, основной специальностью которого является изготовление бристольского картона, цветных, крашеных, парафиновых и других бумаг, и в этом отношении фабрикой проделана громадная работа, и фабрикаты ее бумажного цеха, по качеству, быстро завоевали симпатии заказчиков и до сего времени являются лучшими в Союзе, а в отношении пропускной способности по бристолю она является самым крупным предприятием в нашем Союзе.

К концу 1925 года, когда старые запасы карт разошлись, а спрос не мог быть удовлетворен выпуском, примерно, 1.000 дюж. карт в рабочий день, Управление фабрики приняло меры к увеличению выпуска продукции и в течение 1925/26 операционного года выпускало уже, в среднем, 2.300—2.400 дюжин карт в рабочий день, доводя выпуск к концу операционного года до 2.750 и даже 3.000 дюжин в день.

При этом одновременно производится рационализация производства, которая особенно на атласных картах и картах высших сортов, дает громадную экономию и удешевление себестоимости фабриката, а также значительно увеличивает производительность фабрики.

Необходимо отметить, что, параллельно с ростом производства, заработок рабочих повышается, при чем заработок рабочих Карточной фабрики, особенно женщин, по сравнению с довоенным временем, увеличился в 3, 4 и даже в 4½ раза, что в большой степени объясняется увеличением нормы выработки на одного рабочего, по сравнению с довоенной.

Увеличение интенсивности труда отнюдь не отразилось на качестве фабриката, за исключением тех случаев, когда поневоле приходилось пользоваться сырьем пониженного качества, что уже не зависит от фабрики.

Н. Шабанов

БЕЛБУМТРЕСТ

БЕЛОРУССКИЙ БУМАЖНЫЙ ГОСУДАРСТВЕННЫЙ ТРЕСТ

БЕЛБУМТРЕСТ является организацией, охватывающей все бумажные и картонные фабрики на территории Белоруссии.

Организованный, на основании постановления Президиума ВСНХБ и Совнаркома, Трест объединял, первоначально, девять предприятий не только вырабатывающих бумагу и картон, но и потребляющих ее.

В первый же год работы одна из картонных фабрик, за ветхостью оборудования, а толевая фабрика, за нерентабельностью, были прикрыты и в настоящее время в состав Треста входят:

1) Бумажная фабрика „Спартак" — г. Шклов, Могилевского округа.

2) Бумажная фабрика „Красная Звезда", расположенная в м. Чашники, Витебского округа.

3) Бумажная фабрика „Профинтерн", находящаяся в Ново-Борисове, Борисовского округа.

4) Картонная фабрика им. Воровского, м. Сураж, Витебского округа.

5) Картонная фабрика им. Ленина, расположенная в 7 верстах от м. Пуховичи, Минского округа.

6) Древомассный завод им. Сталина, расположенный в г. Рогачеве, Могилевского округа.

7) Обойная фабрика им. Воровского — г. Минск.

Трест производит бумаги: филигранную, листовую и на бобинах (на фабрике „Спартак" при м. Шклове, Оршанского округа), курительную „верже", раскурку, альбомные, обложечные цветные, обойные масленки, подпергамент, финляндскую желтую обертку и обои.

На предприятиях Треста 1500 рабочих и 150 служащих.

Оборудование фабрик, за исключением некоторых машин — довольно устарелое.

На крупнейших единицах двигательная сила состоит из горизонтальных дизелей модели 1911 года (фабрика „Спартак" — два по 650 лош. сил) и паровых машин („Красная Звезда" — 550 сил, Профинтерн — 450 сил), на картонных есть водяные турбины.

Недостаточное количество производимой для собственного потребления древесной массы заставляет Трест приобретать больше половины количества таковой за-границей, там же приобретается и целлюлоза.

Исходя из обилия лесов, имеющихся в Белоруссии, — Трестом внесен в соответствующие органы ВСНХ проект о постройке на реке Березине, в районе Бобруйска, Комбината для выработки в год 10.000 тонн целлюлозы, 5.000 тонн древесной массы и 8.250 тонн бумаги — обойной и низкой печатной.

С осуществлением этого проекта, предусматривающего производство количества полуфабрикатов, достаточное для снабжения ими всей потребности Треста, зависимость его от за-границы прекратится и явится возможность регулярной и планомерной работы.

Разработанная программа пятилетнего строительства весь центр внимания перекладывает на две мощнейших единицы Треста — фабрики „Спартак" и „Красную Звезду", — где предположено установить новые электростанции с турбодинамами в 2000 и 1500 клв., про-

извести полную электрификацию предприятий и дооборудовать их устройством достаточных для каждой из них древомассных заводов.

На фабрике „Спартак“ предположена, кроме того, постановка четвертой самочерпки для выработки папиросных бумаг.

На все это требуются значительные капиталы, на ближайший же отчетный год Промпланом ВСНХБ разрешена, из крупных работ, — постройка электрической станции для фабрики „Спартак“ с постепенной электрификацией этого предприятия и ряд менее значительных работ.

Эта, сравнительно скромная программа, при наличии достаточного количества нужных средств в течение трех-четырех лет, могла бы быть легко увеличена в два раза, а с постройкой новой фабрики в Бобруйске и в три раза, в зависимости от тех возможностей, которые представляют леса Белоруссии для развития бумажной промышленности.

ПОЛЕССКИЙ БУМТРЕСТ

ГРУППОВОЕ ОБЪЕДИНЕНИЕ ГОС. ПИСЧЕБУМАЖНЫХ ФАБРИК ГОМЕЛЬСКОЙ ГУБЕРНИИ

БУМАЖНЫЕ фабрики, в декабре 1921 года находившиеся на территории Гомельской губернии, были объединены в Групповое Объединение Государственных Писчебумажных фабрик Гомельской губернии Полесский Бумтрест, в каковое вошли: Добружская Государственная Писчебумажная фабрика „Герой Труда“ (бывшая князя Паскевича). Суражская Государственная Бумажная фабрика „Пролетарий“ (принадлежавшая купцу Цейтлину). Шкловская Государственная Писчебумажная фабрика „Спартак“, (принадлежавшая Акционерному Обществу). Рогачевский Древо-Массный завод имени Сталина. Уставный капитал Полесского Бумажного Треста утвержден ГИК'ом 1-го августа 1924 г. и выражался:

Основной, госфонд	4.305,288 р. 37 к.
Оборотный, вместе с дотационным фондом . . .	1.647.597 „ 78 „
	5.952.886 р. 15 к.

Незначительные средства Полесского Бумтреста при его образовании, отсутствие оборотных средств, слабая конъюнктура рынка и низкая производительность труда были причинами, как недостаточно высокого качества продуктов, производимых Трестом, так и убыточности первого года существования Треста.

С конца 1922 года, когда начинает крепнуть конъюнктура рынка, когда на рынке постепенно появляется нужное и доброкачественное сырье, начинается предоставление банкового кредита, Полесский Бумтрест получает возможность увеличения своей продукции и улучшения ее качества.

Рядом организационных мероприятий, как в области управления производства, так и в области организации труда Тресту удается поднять производительность труда, а вместе с тем и повысить качество производимых продуктов, подходя вплотную к довоенным нормам выработки при одновременном постепенном снижении себестоимости пуда продукции.

Таблица выработки по полугодиям с 1922 по 1925 г.г.

	ДОБРУШ	С У Р А Ж		ШКЛОВ
		бумаги	картона	
I-ое полугод. 1922 г.	56.878 п.	51.455 п.	19.718 п.	16.191 п.
II-ое „ 1922 „	97.342 „	68.873 „	13.322 „	21.535 „
I-ое „ 1923 „	113.198 „	57.575 „	16.147 „	26.462 „
II-ое „ 1923 „	184.679 „	63.209 „	17.375 „	21.225 „
I-ое „ 1924 „	170.087 „	64.240 „	29.056 „	—
II-ое „ 1924 „	259.946 „	111.557 „	31.808 „	—
I-ое „ 1925 „	299.029 „	131.872 „	35.125 „	—

При сравнении выработки на первое полугодие 1922 года с первым полугодием 1925 года, мы имеем увеличение выработки бумаги в 4 раза, картона в 2 раза, следствием чего и конечные результаты деятельности Треста выразились за период чистой прибыли.

Январь — октябрь 1923 г. . . . . 439.638 р. 91 к.
Октябрь — октябрь 1923—1924 г. . . . . 606.623 „ 51 „

Финансовое положение Треста в настоящее время настолько мощно, что Правление приступило к восстановлению основного своего капитала установкой шестой самочерпки с суточной пропускной способностью в 2.000 п., постройкой нового корпуса и увеличения силового хозяйства, при чем все это восстановление будет проведено, не прибегая к кредиту.

ТАМОЖНИ

БИРЖИ

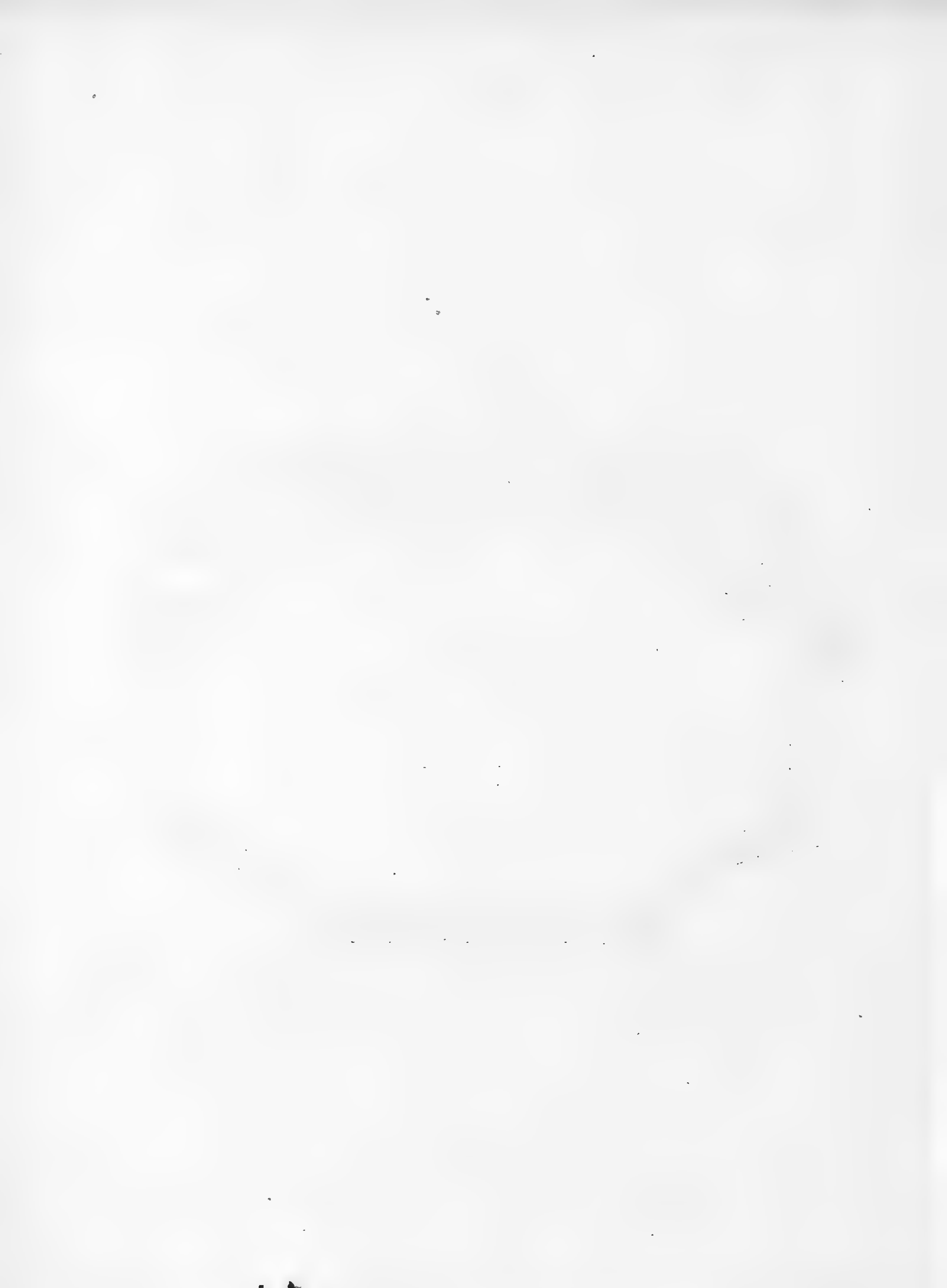

АРХАНГЕЛЬСКАЯ

ПОРТОВАЯ ТАМОЖНЯ

ЗДАНИЕ Архангельской Таможни построено в 1684 г. и представляло „Иностранный Гостиный Двор". В 1789 г. передано было Таможенному Ведомству, под названием „Таможенный Замок". Толщиной стен, конструкцией сводов, башнями, которых первоначально было 9, здание это представляет интересный образец строительной техники XVII столетия, применительно к климатическим условиям Приполярного Севера.

Город Архангельск, основанный в 1584 г., является административным и торговым центром Беломорской Области.

Порт его имеет первенствующее значение для всей области; надлежаще оборудован доком, подъемными кранами, землечерпательным караваном, пристанями и т. п. портовыми сооружениями. Причальные его линии, на протяжении до 60 км, способны принять одновременно до 200 п/х.

По берегам реки Маймаксы, главным образом, расположены лесопильные заводы, продукция которых (доски, шпалы, балансы, пропсы, капбалки и др.) составляет главнейший предмет экспорта Архангельской таможни, выразившийся за шестилетие:

Наименование то аров	1921 г.	1922 г.	1923 г.	1924 г.	1925 г.	1926 г.
Лесоматериалы	84.046 т.	145.493 т.	468.904 т.	663 070 т.	823.708 т.	630.381 т.
	1.510.695 р.	8.554.000 р.	20.392.526 р.	25.251.133 р.	25.823.821 р.	16.969.732 р.
Смолопродукты (скипидар, смола, пек, и др.)	6.544 т.	15.716 т.	4.388 т.	7.699 т.	7.699 т.	7.252 т.
	196.331 р.	912.330 р.	330.697 р.	383.063 р.	383.063 р.	421.175 р.
Прочих товаров за этот же период						
Лен, семя льняное, жмыхи, пушнина, замша, шкуры морских зверей, щетина, волос	763 т.	2.201 т.	2.183 т.	752 т.	2.764 т.	3.432 т.
	63.729 р.	9.402.900 р.	1.784 553 р.	396.758 р.	170 160 р.	829.146 р.
Итого . . .	91.353 т.	163.400 т.	475.475 т.	671.521 т.	833.530 т.	641.065 т.
	1.770.755 р.	18.868.330 р.	22.507.776 р.	26.030.954 р.	26.370.623 р.	18.220.053 р.
Ввоз заграничных товаров выразился в следующих цифрах:						
Сельди и др. солен. рыба, соль и другие жизненные припасы, каменный уголь, машины, химич. продукт. предметы одеяния и промыслов оборудования	47.180 т.	98.600 т.	30.331 т.	24.040 т.	21.638 т.	18.381 т.
	21.074.284 р.	35.369.000 р.	1.136.540 р.	920.345 р.	1.030.874 р.	845.271 р.

Показателем пропускной способности Архангельской Таможни может служить грузооборот в годы империалистической войны:

Тонны	1914 г.	1915 г.	1916 г.	1917 г.
Импорт	540.250	936 818	1.651.495	2.784.146
Экспорт	1.010.153	918.714	1.132.103	1.072 845
Итого . . .	1.550 403	1.855.532	2.783.598	3.856.991

Здание Архангельской Торговой Таможни.

В районе Архангельской Таможни состоят таможни 3-го разряда в г. Мезени и Онеге и в Устье реки Печоры—Усть-Печорский Таможенный Пост.

Архангельская Таможня 1-го разряда с правом пропуска всех не запрещенных к привозу и вывозу товаров. Онежская, Мезенская таможни—с некоторым ограничением, главным образом, в отношении товаров, требующих особой экспертизы. Таможенный пост выполняет, главным образом, функции по экспорту лесоматериалов.

ТАМОЖНИ В БЕЛОРУССКОЙ ССР

ПОСЛЕ заключения РСФСР с Латвией и Польшей мирных договоров в 1920 г., установлена граница, разделившая этнографическую Белоруссию на две части: Западную, отошедшую к Польше и Восточную, образовавшую самостоятельную Белорусскую СС Республику, объединившуюся с СССР. На этой границе, начиная от г. Себежа на Севере до Украинской Республики на Юге, на протяжении около 800 верст, открыты и организованы следующие 6 таможен и 2 таможенных поста: Минская (г. Минск), Негореловская (ст. Негорелова МББ ж. д.), Бигосовская (ст. Бигосово МББ ж. д.), Радашковичская (ст. Радашковичи Зап. ж. д.), Житковичская (ст. Житковичи) и Фариновская (ст. Фариново), бывш. Полоцкая, и Таможенные посты: Новосельский (с. Новое село) и Смоленский Тампост в г Смоленске для досмотра аэропланов из Германии в Москву и обратно. Все таможенные учреждения находятся в ведении Бело-

Негореловский таможенный поселок. Пакгауз.

русского Отделения Главного Таможенного Управления (г. Минск), подчиненного Главному Таможенному Управлению НКВТ СССР.

Минская Таможня, открытая в 1922 г., является внутренней Таможней и обслуживает грузы, и почтовые посылки, прибывающие из за-границы; досматривает экспортные грузы отправляемые из Минска за-границу.

Негореловская Таможня открыта в 1921 г. на границе с Польшей, при ст. Негорелое, ж.-д. линии Москва — Варшава. Таможня эта обслуживает пассажирское и товарное движение через границу. Большая часть импортных товаров, по распоряжению грузохозяев, Негореловская Таможня отправляет транзитом во внутренние таможни; а часть товаров, по желанию грузохозяев, досматривает при перегрузке товаров из польских вагонов в русские или же в своем пакгаузе. Пассажирское движение через эту таможню прогрессивно увеличивается, так как она находится на кратчайшем пути из Москвы в Западную Европу.

Бигосовская Таможня открыта в 1922 году на границе с Латвией, при ст. Бигосово железнодорожной линии Рига-Орел. Таможня эта обслуживает товары, следующие через границу по железной дороге, а также лесоматериалы, сплавляемые из России за-границу по реке Западной Двине, для чего имеется Отделение Таможни, расположенное на берегу этой реки, вблизи границы, в дер. Новое Село.

Фариновская (б. Полоцкая) Таможня открыта в 1920 г. Обслуживает железнодорожную линию: Седлец-Лида, Молодечно, Загатье (Польша), Фариново-Полоцк, Бологое (СССР).

Житковичская Таможня открыта в 1921 году, при ст. Житковичи жел.-дор. линии Брянск — Гомель — Житковичи (СССР), Микашевичи — Пинск, Брест-Литовск (Польша).

Остальные Таможни и таможенные посты несут обязанности по экономической охране своей границы.

В своих действиях таможенные учреждения руководствуются Уставом таможен, утвержденным ЦИК СССР 12 декабря 1924 г., который объединил ранее изданные декреты по таможенной части.

Первой задачей таможен на новой границе был пропуск через границу военнопленных, следовавших почти ежедневно целыми эшелонами, а затем пропуск за-границу беженцев войны, возвращавшихся на родину в местности, отошедшие к лимитрофным государствам. С уменьшением беженского движения, стало постепенно развиваться с 1922 г. товарное движение через границу по железным дорогам и рекам.

Ввиду того, что в Польше нормальная железнодорожная колея, а в СССР — широкая, на пограничных станциях происходит перегрузка грузов, прибывающих из Польши — на русской пограничной станции, а следующих в Польшу на пограничной польской станции. С этой целью ж.-д. колея польских дорог проведена до пограничной станции русских ж. д., а широкая ж.-д. русская колея проведена до пограничной польской станции. Такие узловые соединения ж. д. произведены уже на трех ж.-д. линиях:

1) Москва — Варшава, соединенные на ст. Негорелое (русских ж. д.) и Столбцы (польских ж. д.); 2) Варшава — Седлец — Бологое — Ленинград на ст. Фариново (русских ж. д.) и Загатье (польских ж. д.) и 3) Брест-Литовск Гомель — Брянск на ст. Житковичи (русских ж. д.) и Микашевичи (польских ж. д.). Действующие на означенных узловых станциях русские таможни организованы с достаточным количеством служащих для правильного и быстрого выполнения всех обрядностей над грузами, следующими через границу, а также и над пассажирами и их багажем.

В русских таможнях пассажирский багаж досматривается быстро, без задержки. Для доставки багажа из вагонов в ревизионный зал для досмотра и обратно в вагон имеется артель рабочих, получающих плату за услугу по таксе. Пассажиры сами предъявляют свои вещи к досмотру. Вещи, необходимые для путешествия, а также для личных надобностей пропускаются беспрепятственно и без оплаты пошлиною и прочими сборами. Скрытые от досмотра товары или вещи, в случае их обнаружения, конфискуются с наложением штрафа. За предъявленные к досмотру вещи, превышающие норму личной надобности для путешествия, взыскивается пошлина. Если пошлина за все вещи пассажира не превышает 150 руб. золотом, то разрешения на ввоз в СССР не требуется, на вещи, за которые пошлина исчислена свыше 150 руб. золотом, требуется лицензия НКВТ.

Посылочное движение через границу развито, сравнительно, в небольшом размере и иностранные посылки досматриваются в Минской Таможне.

Одновременно с внутренней организацией таможен, особое внимание обращено было на их строительство, так как новая западная граница установлена на территории, разрушенной и сожженной войной. Открываемые пограничные таможни сначала помещались в товарных вагонах; досмотр военнопленных и беженцев производился под открытым небом. Для устранения этого с 1922 г. начались постройки следующих таможенных поселков.

1) при сожженной во время войны жел.-дор. станции Негорелое; 2) при ст. Себеж и 3) с 1923 г. при ст. Бигосово, на открытом поле, — все эти поселки закончены.

Таможенные поселки состоят: из административного 2-этажного деревянного здания; 3-4 деревянных одноэтажных домов для квартир сотрудников; ревизионного зала против ж.-д. станции для досмотра пассажиров; 2-3 пакгаузов для досмотра экспортных товаров и рампы для перегрузки товаров.

Построен пакгауз в Минской Таможне, приступлено к постройке там поселка для Житковичской Таможни. В Тампоселках семейные сотрудники имеют отдельные квартиры, а холостяки — комнаты; имеется общая столовая, клуб с библиотекой. О благоустройстве Тампоселков заботятся сотрудники; устраивают древонасаждения, цветочные клумбы, дорожки.

Постройка таможен и организация их на новой границе свидетельствует о творческой деятельности Советской власти, единодушно поддерживаемой рабочими и крестьянами, энергично принявшимися за строительство новых общественно-необходимых зданий и за восстановление всего хозяйства страны.

Привоз товаров из за-границы и вывоз их за-границу строго регулируется нашей лицензионной системой. К сожалению, эта система нарушается нелегальным, т. е. контрабандным привозом товаров через границу. Этот привоз, судя по количеству задерживаемой контрабанды, достигает значительных размеров. За период с 1924 по 1927 г.г. в Белоруссии задержано контрабандных товаров по оценке до 2.800.000 руб.

Номенклатура контрабанды не велика и заключает в себе, большею частью, предметы роскоши.

ОДЕССКАЯ ТАМОЖНЯ

ОДЕССКАЯ таможня по грузообороту и характеру операций всегда была наиболее крупной таможней на юге России. Через нее совершались в широком масштабе импортные и экспортные операции, как морем, так и сухопутно—по железнодорожным путям, связывающим Одессу с сухопутною границею и внутренними центрами.

В соответствии с широко развитою деятельностью Одесского порта, являющегося одним из крупнейших портов России, шла таможенная работа по привозу и вывозу товаров Сверх того, Одесская таможня пропускала через свой аппарат довольно значительные партии почтовой корреспонденции: посылок и бандеролей.

В числе импортных товаров, проходивших через Одесскую таможню, нужно отметить сырье и полуфабрикаты для снабжения Украины, затем сельско-хозяйственные машины и орудия, тракторы и автомобили. С 1924 года через Одессу возобновился ввоз свежих фруктов (лимонов и апельсинов), а 1925 год явился годом наибольшего оживления, по сравнению с предыдущим, благодаря оживлению торговли СССР с Турциею (льготы для Нижегородской ярмарки, вызвавшие интерес турецких купцов к торговле с СССР, в свою очередь повлекли за собою широкое использование льгот по безлицензионному ввозу некоторых турецких товаров). Особенно же следует отметить в 1924/25 бюджетном году пропуск через Одесскую таможню больших партий товаров целевого назначения: сахара, муки, мануфактуры, галантереи, кожи подошвенной, пряностей, посуды, инструментов и пр.

Экспортные операции за отчетные периоды не являются для Одесского порта сколько-нибудь существенными, так как наиболее активная группа экспортных товаров—зернопродукты— пока сколько-нибудь значительной роли не играет.

Работа таможенного аппарата, насколько можно судить из ревизионных заключений РКИ, НКФ и ГТУ НКВТ, поставлена вполне удовлетворительно, и Таможня считает себя готовою к производству операций с максимальною нагрузкою.

Взаимоотношения Таможни с транспортно-экспедиторскими и таможенно-артельною организациями более или менее налажены, и имеется полная уверенность, что в ближайшем времени и в этих отношениях будет достигнута полная четкость, что, в свою очередь, увеличит общую продуктивность работ по пропуску товаров через Таможню.

МОСКОВСКАЯ

ТОВАРНАЯ БИРЖА

МОСКОВСКАЯ Товарная Биржа, организованная в декабре 1921 г., благодаря своему центральному положению, концентрирует обороты не только Московского рынка, но и ряда других, и имеет поэтому Всесоюзное значение.

Общий рост нашей экономики, систематическое расширение промышленности и увеличение емкости городского и крестьянского потребительских рынков нашли полное отражение и в оборотах Московской Товарной Биржи. Их развитие шло параллельно с развитием товарооборота всего Союза. Динамика оборота выявляется из следующих цифр (в милл. р.).

Годы	I кв.	II кв.	III кв.	IV кв.	Всего	Междубирж. сделки
1922/23	92,2	249,4	262,9	367,0	971,5	—
1923/24	304,9	435,8	346,8	467,3	1.554,8	
1924/25	629,6	675,4	654,4	1.032,0	2.991,5	2,6
1925/26	1.152,4	694,6	792,9	1.156,2	3.796,1	3,8
1926/27	1.563,3	661,8	788,3[1])	—	—	16,4[2])

Методы работы Биржи, естественно, следовали за общими сдвигами, имевшими место в экономике торговли.

Первоначально основными функциями Биржи были посреднические функции. Ее ближайшей заботой было всестороннее выявление и представительство интересов хозяйственников. Параллельно с этим, Биржа изучала недостаток торгового механизма и брала на себя нередко инициативу по проведению в законодательном порядке мероприятий, способствующих развитию товарооборота.

Позже, с ростом устойчивости рыночных отношений, Биржа постепенно становится также органом, содействующим регулированию товарооборота, соответственно директивам правительственных органов.

После реформ, произведенных, согласно постановления ЦИК и СНК СССР от 21 января 1927 г., деятельность Биржи сосредотачивается, с одной стороны, на посреднической работе с товарами, нуждающимися в рыночном выявлении спроса и предложения, с другой, в специфическом наблюдении за рынком, в целях осуществления правительственных директив, на началах самостоятельности самих торгующих.

В интересах осуществления стоящих перед Биржей задач по организации товарооборота, Московская Товарная Биржа выделила по отдельным отраслям торговли самостоятельные

[1]) Последние 2 цифры — без мелких сделок, после понижения регминимума.
[2]) За 9 месяцев.

секции: хлебную, мясную, продуктовую, лесную, химическую, строительную. Операции с фондами и иностранной валютой производятся специальным Фондовым Отделом, находящимся при Московской Товарной Бирже.

Для наиболее полного удовлетворения интересов торгующих, при МТБ существует еще ряд специальных организаций: Юридическое Бюро, Транспортное Бюро, Бюро Экспертизы, Налоговое Бюро, Музей-Выставка товарных образцов. Котировка цен и составление биржевого бюллетеня производятся в Котировальной Комиссии. Споры, возникающие из сделок, зарегистрированных на Бирже, разрешаются в Арбитражной Комиссии Московской Товарной Биржи.

В связи с сокращением бирж, имевшим место в 1927 году, и в целях наиболее полного охвата биржами торгового оборота, нуждающегося в посредничестве, и развития междубиржевой, межрайонной и иногородней торговли, создан особый институт иногородних маклеров. В настоящее время иногородние маклера Московской Товарной Биржи функционируют в 7 пунктах.

ВОЛОГОДСКАЯ

ТОВАРНАЯ БИРЖА

ВОЛОГОДСКАЯ Товарная Биржа начала функционировать с октября 1922 года. Товарная Биржа сразу привлекла себе адептов. Уже на 15-е ноября в числе членов Товарной Биржи числилось 25 государственных торговых организаций, 12 кооперативных, 17 частных фирм. Переход от советского денежного знака к червонцу в оптовой торговле дал опору для торговых операций. Товарооборот расширился. Росло и укреплялось крестьянское хозяйство, росла покупательная способность крестьянства и предъявляла усиленный спрос на промтовары. В таких условиях начала работать Вологодская Товарная Биржа.

В процессе практической повседневной работы обслуживания своих членов Вологодская Товарная Биржа постепенно расширяла свой штат, открывая отделы, бюро, организуя комиссии. Одной из первых учреждена Котировальная Комиссия, которая до организации Регистрационного Бюро в апреле 1923 года выполняла и его обязанности. В первые же дни работы Биржи учреждается и Арбитражная Комиссия. Затем организуются Юридическое, Экспертное и Транспортное Бюро и, наконец, Статистико-Экономический Отдел. В таком составе отделов работает и сейчас Вологодская Товарная Биржа. Вологодская губерния принадлежит к разряду потребляющих, ежегодно ввозит пшеничную муку, пшено и прочие крупы, большое количество ржи и ржаной муки. Производя сливочное масло (до 300.000 пудов в настоящее время), лен (до 150.000 пуд.), собирая пушнины на 300-350.000 рублей и зарабатывая от лесозаготовок и других промыслов до 6-7 миллионов рублей,—вологодский крестьянин предъявляет спрос на хлеб и на целый ряд промышленных товаров, нужных ему для потребления (сахар, соль) и для обслуживания личных и хозяйственных нужд. Поэтому такие товары, как хлебно-фуражные, бакалейно-колониальные, продукты питания, табак, спички, мануфактура являются основными в товарообороте губернии и занимают до 80% биржевого товарооборота. В меньшей доле проходят через Товарную Биржу сбываемые крестьянством различное сырье (лен, пушнина) и сливочное масло, так как закупки этих товаров производят кооперация и госторговля, отправляющие их в распоряжение своих центральных организаций. Район деятельности Товарной Биржи охватывает район губернии по преимуществу; сделки с такими товарами, как текстиль, махорка, стекло, лесоматериалы—охватывают всю Северную область. Для большего охвата оптовой торговли по периферии, во всех уездных городах губернии существуют уполномоченные Товарной Биржи, которые и регистрируют совершающиеся там сделки. Однако, нужно заметить, что число оптовых сделок в уездных городах ничтожно, вследствие того, что преобладающее число оптовых и оптово-розничных торговых предприятий в них принадлежит госторговле и кооперации. Самым главным контрагентом в биржевом обороте являются госорганы, затем идет кооперация. Последнее место в настоящее время занимает частный капитал. Прямой и непосредственной задачей Товарной Биржи и является вовлечь всю оптовую торговлю в стены Биржи, не исключая и частного торговца. Для целей полного 100%-го вовлечения оптового торга на Биржу, последней предпринимаются шаги к облегчению вступления в члены Биржи путем уменьшения членского взноса.

АРХАНГЕЛЬСКАЯ

ТОВАРНАЯ БИРЖА

АРХАНГЕЛЬСК, с его торговым Портом и первоклассной морской гаванью является естественным центром торгово-промышленной деятельности Северо-Восточной Области.

Будучи центром лесопильной промышленности, изобилующего лесами края, он является также центром ввоза всех продуктов лесных промыслов — смолокурения, лесной охоты (пушнина), кроме того, продуктов морских рыбных и звериных промыслов, а также всех экспортных товаров, заготовляемых на Севере, и вне пределов области, и ввозимых из за-границы для нужд Северных районов — импортных товаров.

После перерыва, в течение нескольких революционных лет, торговая жизнь стала возрождаться и торговые обороты Архангельска быстро растут.

Цифры внешней торговли выражаются за 1923/24 год в следующем виде:

Ввезено	1,5 милл. пудов	1,4 милл. руб.
Вывезено	40 милл. пудов	26 милл. руб.
ИТОГО	41,5 милл. пудов	27 милл. руб.

В таких экономических условиях создалась Архангельская Товарная Биржа в 1922 году.

В настоящее время Биржа, в силу условий международного положения, охватывает лишь внутреннюю торговлю. Экспортные и импортные торговые сделки на Архангельском рынке почти не совершаются. Зато внутренний оптовый торговый оборот, поскольку он происходит в Архангельске охвачен Биржей более, чем на 90%. Общая сумма биржевых сделок за 1923 24 операционный год — 5.018.860 р. 99 к.; внебиржевые, но зарегистрированные на Бирже сделки, дают за тот же год 6.070.299 р. 25 к. Новый институт междубиржевых сделок, т. е. сделок, заключаемых при посредстве двух бирж, постепенно развивается и дает возможность иметь на Бирже спрос и предложение иногубернских рынков, оформляя сделки в Архангельске. Таким образом, Биржа еще более концентрирует торговый оборот.

Но роль Биржи в торговой жизни края значительно больше и глубже; Архангельская Биржа представляет из себя организационный центр местной торговли, до известной степени связующий и объединяющий ее, принимая на себя известные функции торговых Палат.

При Бирже функционирует Постоянное Совещание Импортеров и Экспортеров, постоянное Транспортное Совещание и ряд других Совещаний, объединяющих местную торговлю во всех тех вопросах, которые торговлю интересуют.

Биржа организовала также ряд консультационных органов и вспомогательных аппаратов, обслуживающих разные нужды торговли и торговой жизни. Функционирует Справочно-Информационное Бюро, Транспортно-Консультационное Бюро, Юридическая консультация. Бюро Товарных Экспертиз, Бюро Ответственных Бухгалтеров и Счетных Экспертиз, Арбитражная Комиссия, Библиотека, Биржевой Клуб; организуется Товарный Музей.

Культурно-Экономическая работа все шире и шире ведется Биржей. Статистико-Экономические исследования позволяют систематические наблюдения торговой конъюнктуры и изучение явлений торгово-промышленной жизни.

ТОМСКАЯ

ТОВАРНАЯ БИРЖА

МЫСЛЬ об открытии в Томске Биржи зародилась в конце 1921 г., в связи с переходом к НЭП'у и образованием бирж в Москве, Ленинграде и других центрах. Район действия Томской Биржи охватывал территорию 2-х нынешних смежных округов Томского и Кузнецкого, вследствие чего Томская Биржа имела двух районных уполномоченных в Мариинске и Щегловске. Сумма регистрировавшихся ими сделок составляла довольно заметный процент в общем обороте биржи (15 — 20%), что способствовало, конечно, наиболее полному охвату торгового оборота. Сведения о движении рыночных цен, о заготовках, о спросе и предложении публиковались в „Бюллетене Томской Товарной Биржи".

Одним из существенных достижений в работе Биржи надо признать вовлечение в биржевой торг низовой кооперации и торговых организаций в районе округа, в результате чего низовые кооперативные ячейки и городские кооперативные объединения вне Томска, постепенно стали входить в орбиту работы Биржи. При Бирже имелись: тарифно-транспортное бюро, Котировальная Комиссия, дававшая еженедельные характеристики настроения Биржи и рынка и публиковавшая в своем „Бюллетене" рыночные и сделочные цены, регистрационное Бюро и маклериат. Объединявшая до 64 членов секция частной торговли при Бирже достигла значительных успехов в деле объединения частной розницы и согласования интересов частной торговли в Местхозе, Внуторге и Комиссиях Губисполкома.

Местными Госорганами, по инициативе Секции частной торговли, для нужд местных торговцев, состоящих членами Биржи, был выделен 10% фонд промтоваров, которые отпускались отдельным лицам при посредстве Совета Секции.

Темп роста оборотов Биржи характеризуется нижеследующей таблицей оборотов за первые три года ее существования:

	Биржевой оборот	% %	Внебиржевой оборот	% %	Общий оборот	% %
1922/23 г.	1460375	100	1489967	100	2950342	100
1923/24 „	5399951	369	2491054	167	7891005	268
1924/25 „	7869518	538	4293375	288	12162893	413

Совокупный оборот за второй год работы Биржи почти утроился и за третий учетверился, при чем темп роста биржевого оборота был интенсивней, чем внебиржевого.

Томская Товарная Биржа пустила прочные корни в местной хозяйственной жизни, сделавшись, не нарушая своей самостоятельности, ценным и незаменимым помощником Всесоюзных органов, в деле планирования торговли по увязке частной разницы с госоптом, в качестве необходимого аппарата в посреднической работе и чуткого измерителя торгового оборота.

В области дальнейшего усовершенствования своего аппарата и приспособления к нуждам торгующих организаций, Биржа предполагала провести специализацию биржевого торга, посред-

ством открытия отдельных секций по главным родам местной торговли: хлебной, лесной, пушной, что и было осуществлено к началу 1926/27 операционного года.

В целях же более точного выяснения торговой конъюнктуры, Биржей были тогда же организованы конъюнктурные совещания с широким участием представителей торговых, заготовительных, хозяйственных и кредитных организаций, а также и представителей органов, регулирующих торговлю.

Намечены были также улучшения и в области экономической разработки биржевых материалов. Все эти намеченные меры вместе с опытом, приобретенным от проделанной за истекшие годы работы, обеспечивали Томской Товарной Бирже весьма благоприятные перспективы, но вследствие производившейся общей рационализации торгового аппарата и сокращения биржевой сети по всему СССР, Томская Товарная Биржа была ликвидирована 1 марта 1927 года.

И. Петров

МИНСКАЯ

ТОВАРНАЯ БИРЖА

МИНСКАЯ Товарная Биржа открыта 5 декабря 1922 года. Оборот Биржи с января 1922 года по 1-ое октября 1923 года составил 6.160.529 руб. 10 коп., с 1-го октября 1923 года по 1 октября 1924 года — 18.949.420 руб. 88 коп., с 1-го октября 1924 года по 1-ое октября 1925 г. — 40.753.500 руб. и с 1-го октября 1925 года по 1-ое февраля 1926 г. — 19.742.700 руб.

Зарегистрировано сделок в 1922/23 г. — биржевых — 853 и внебиржевых — 1360; в 1923/24 г. — биржевых — 2280, внебиржевых — 3114; 1924/25 г. — биржевых — 3052 и внебиржевых — 7825; с 1-го октября 1925 г. по 1-е февраля 1926 г. — биржевых — 1039 и внебиржевых — 3419 сделок.

Представителем Биржи и исполнительным органом общих собраний членов Биржи является Биржевой Комитет.

При Бирже существуют следующие комиссии: Ревизионная, Котировальная, Регистрационное Бюро, Консультационно-Юридическое Бюро, Тарифно-Транспортное Бюро, Лесная Секция, Секция Частной Торговли, Хлебно-Сырьевая Секция.

Биржевые собрания происходят ежедневно, кроме праздничных дней от 1 час. до 3 часов дня, во время которых совершаются биржевые сделки, как с участием маклера, так и без участия маклера.

Принимаются поручения по купле-продаже товаров, как на местном рынке, так и на иногородних через другие товарные биржи (междубиржевые сделки).

Выдаются справки о ценах как местного, так и иногородних рынков. Регистрация внебиржевых сделок производится ежедневно во время занятий на Бирже.

Биржа, совместно с Белорусским Отделением Коммерческого Телеграфного Агентства „Белкта“, выпускает 3 раза в неделю „Белорусский Коммерческий Бюллетень“.

ДНЕПРОПЕТРОВСКАЯ

ТОВАРНАЯ БИРЖА

ДЕЯТЕЛЬНОСТЬ Днепропетровской Товарной Биржи в 1926/27 г. определялась и обуславливалась тремя основными факторами: а) общим состоянием товарооборота, б) реорганизационным периодом биржевого института во всем Союзе и в) неопределенностью положения Днепропетровской Товарной Биржи в течение довольно продолжительного времени после проведенной реорганизации биржевой сети в Союзе. В отличие от остальных, ныне существующих бирж, в исключительных условиях очутилась Днепропетровская Товарная Биржа. Невключение ее в сеть оставленных после проведения биржевой реформы бирж, неопределенность ее положения в течение послереорганизационного периода, в связи с поднятым вопросом об ее оставлении,—все это соответственно сказалось, как на деятельности самой Биржи, так и на деловой связи торгующих с биржей. Последовавшее же затем постановление соответствующих правительственных органов о сохранении Днепропетровской Товарной Биржи дало возможность не только восстановить положение и роль ее на рынке и связь с торгующими организациями, но и добиться ряда достижений в своей работе в новых условиях.

Общий оборот Днепропетровской Товарной Биржи за 1926/27 г. выразился в сумме 94.743 тысячи руб. против 97.183 тысяч руб. в 1925/26 г., т. е. понизился на 2,5%. Однако, если принять во внимание сокращение района деятельности Днепропетровской Товарной Биржи, какое имело место в истекшем 1926/27 г. и учесть поправочный коэффициент на ту часть оборота 1925/26 г., то общий оборот Биржи за 1926/27 г. превысит оборот 1925/26 г., примерно, на 8-10%. Сущность и содержание работы Биржи в новых условиях нашли свое отражение в чисто-посредническом (маклерском) обороте биржи.

Анализируя обороты Биржи по отдельным группам контрагентов, следует отметить рост удельного веса в оборотах госорганизации: в продажах с 72,3% в 1925/26 г. до 84,5% в 1926/27 г. и в покупках: с 46,3% в 1925/26 г. до 58,5% в 1926/27 г. Кооперативная группа контрагентов, наоборот, понизила свой удельный вес в оборотах Биржи: в продажах с 23,1% до 11,8%. Уменьшение удельного веса дает и частная группа контрагентов: в продажах с 4,1% до 2,5% и в покупках с 6,2% до 2,2%. Из отдельных институтов Биржи следует отметить работу биржевого маклериата, который прежде всего стремился к обеспечению сделке нормальных условий, как торгового, так и правового порядка, а также приемлемости сделки.

Усиление актом СТО от 25 января 1927 г. значения Регбюро дало самые положительные результаты, как в отношении более действительного просмотра поступающих в Регбюро сделок, так и в смысле усиления влияния на оздоровление товарооборота.

Котировальная Комиссия проводила свою работу не только под углом зрения вывода цен на те или иные товары, но и более тщательного просмотра материала, поступавшего для котировки. Существующие на Бирже товарные секции попрежнему являлись общественными биржевыми ячейками, в которых концентрировалась общественная деловая мысль.

Удалось улучшить информационную и издательскую работу. Издаваемый Биржей бюллетень качественно улучшен, путем систематического помещения на его страницах материала по вопросам торговли, состояния отдельных рынков и другой коммерческой информации.

ТАШКЕНТСКАЯ

ТОВАРНАЯ БИРЖА

ОТКРЫТИЕ Биржи состоялось 5-го февраля 1922 года. Состав членов Биржи на 1 августа 1927 года: Госорганов—31, Смешанных акционерных обществ—5, Кооперации—9, частных—6, всего—51 член. Деятельностью Биржи руководит Биржевой Комитет, в составе: Председателя, Заместителя Председателя, 5-ти членов и 2-х кандидатов.

Ревизионная Комиссия Биржи состоит из Председателя, 2-х членов и 1-го кандидата

В состав технического аппарата Биржи входят: Управление Делами, Бухгалтерия, Оперативная и Информационно-Экономическая части.

При Бирже состоят: Котировальная комиссия, Регистрационное Бюро, Арбитражная Комиссия, Секция Фруктовой торговли, Постоянное совещание представителей сырьевой промышленности и Хлебная Секция.

По своему географическому положению—в районе производства хлеба, фруктов, животного и текстильного сырья, Ташкентская Товарная Биржа должна уделять и фактически уделяет существенное внимание вопросам операций с названными товарами. Этим именно обстоятельством обусловлено наличие в составе учреждений Биржи особых Секций и совещаний и ряд предпринятых ею специальных работ по изучению рынков названных товаров и по стандартизации этих товаров.

Обороты Биржи непрерывно растут и по отдельным операционным годам определились нижеследующими суммами: за 1922/23 г.—7.936.000 товарных рублей, за 1923/24 г.—35.311.787 червонных рублей, за 1924/25 г.—86.800.461 руб., за 1925/26 год—99.577.267 руб. и за 10 мес. 1926/27 года—77.498.200 руб.

Периодическое издание Биржи—Бюллетень Ташкентской Товарной Биржи, с 1 августа 1927 г.—„Средне-Азиатский Коммерческий Информационный Бюллетень," издающийся с 1923 года, выходит два раза в неделю. Кроме обычного официального материала (котировки, справочные цены, спрос и предложение, сделки) и обзоров Ташкентского рынка, приуроченных к отдельным базарным дням и ежемесячных, после слияния в конце 1926 года с Средне-Азиатским Коммерческим Телеграфным Агентством, Бюллетень содержит обширнейшую информацию о ценах и настроениях рынка по Средней Азии в целом.

Кроме обычной текущей работы Биржи, необходимо отметить ее общественно представительскую работу, выражающуюся в участии в разного рода совещаниях по вопросам торговли, транспорта, холодильного дела и проч. в высших экономических органах Средней Азии и Ташкентской области.

С конца 1924 года Биржей предпринят ряд работ по стандартизации различных среднеазиатских товаров. Закончена работа по стандартизации сухофруктов. Выработанный и утвержденный Коллегией НКВТ Узбекреспублики комплект стандартов состоит из 20 сортов кишмишей, 12 сортов косточковых, 2 сортов яблок и по одному вишен и урюкового ядра. Стандарты эти получили широкое распространение не только в средней Азии, но и в Союзе. (В настоящее время работа по стандартизации сухофруктов возобновляется).

В дополнение к стандартам, издана объяснительная брюшюра „Средне-Азиатские сухофрукты", содержащая, кроме описаний отдельных сортов, общую характеристику производства сухофруктов и торговли ими в Средней Азии.

Разработаны „Нормальные технические условия приемки и сортировки средне-азиатского кожсырья". Работа проведена применительно к особенностям средне-азиатского рынка комиссией из специалистов — представителей, заготовляющих для государственных и кооперативных организаций и потребителей кожсырья и получила утверждение Уз. НКВТ и Экономсовета Уполсто. „Нормальные технические условия" распубликованы в изданиях Биржи и выпущены, кроме того, отдельной брюшюрой. Издана также разработанная по поручению Биржи, „Нормальная классификация средне-азиатских шерстей". Разработаны и изданы правила торговли лесоматериалами на Ташкентской Товарной Бирже.

Ведется разработка нормальной номенклатуры свежих фруктов и изучение средне-азиатских зернохлеба и зерно-фуража. В дальнейшем, намечаются работы по стандартизации риса, муки и проч.

Упомянутые выше работы по стандартизации сухофруктов и разработке номенклатуры свежих фруктов выполнены и выполняются Секцией Фруктовой торговли Биржи. Кроме указанных работ, названная Секция ведет регулярную и планомерную работу по изучению и обслуживанию фруктового рынка края, между прочим, Секцией ежегодно разрабатывается план экспорта свежих и сухих фруктов, собираются и обрабатываются материалы для выяснения себестоимости фруктов, изыскиваются способы удовлетворения нужд плодоводов и плодотворцев в таре, кредите и т. д. В текущем году при Секции организовано Бюро регулирования фруктовых перевозок.

Существующее с марта 1925 г. постоянное совещание представителей сырьевой промышленности Средней Азии организовано в целях всестороннего изучения местных сырьевых рынков и выявления и обслуживания нужд местной сырьевой промышленности. Упомянутая выше работа по разработке классификации шерсти проведена под руководством Особой Комиссии, выделенной из состава сырьевого совещания.

Совещанием предпринята также обширная работа по всестороннему изучению сырьевых рессурсов и рынков Средней Азии. Кроме указанной основной работы, Совещанием периодически выясняется и фиксируется конъюнктура сырьевого рынка.

Работы по стандартизации зерна ведутся специально организованной в конце 1925 года Хлебной Секцией.

Приступлено также к созданию при Бирже музея товарных образцов. Задача музея — стать исчерпывающей товарной энциклопедией Средней Азии, давать интересующимся полное представление о товарном ассортименте и товарных рессурсах Края.

Издательская деятельность Биржи, наряду с изданием периодического органа „Биржевых Известий" в последнее время развивается также и в сторону издания ряда непериодических трудов — по вопросам торговли и промышленности Края. В настоящее время уже изданы брошюры о сухофруктах Средней Азии и „Нормальные условия приемки и сортировки Средне-Азиатского кожсырья", два выпуска „Ежегодников" Биржи и „Практическая классификация Ср.-Аз. шерстей".

В числе подсобных в работе Биржи учреждений, необходимо упомянуть обширную библиотеку, содержащую значительный подбор различных изданий справочного характера и капитальных трудов по вопросам товароведения и торговли, бюллетени всех бирж Союза и ряд других периодических изданий. Библиотека непрерывно пополняется путем выписки всех новинок по вопросам, имеющим отношение к деятельности бирж.

Мавлян-Ходжаев

ОБЪЕДИНЕНИЕ АПТЕК

ПРИ АРХАНГЕЛЬСКОМ ГУБЕРНСКОМ ОТДЕЛЕ ЗДРАВООХРАНЕНИЯ

ОСНОВНОЙ деятельностью Объединения Аптечных Предприятий при Архангельском Губернском Отделе Здравоохранения является снабжение Лечебных Заведений и Учреждений, а равно и населения Архангельской губернии медикаментами, хирургическими инструментами, перевязочными и дезинфекционными средствами, лечебными сыворотками и вакцинами, предметами ухода за больными и т. д. Особое место в ряду деятельности Архангельского Сентеноуправления, занимает задача снабжения всей лечебно-санитарно-медико-ветеринарной сети учреждений, как-то: Больниц, Приемных Покоев, Амбулаторий, Врачебных и фельдшерско-акушерских пунктов, Санитарных Станций, Химико-Бактериологических Лабораторий, Санаторий, Роддомов и др., находящихся в ведении Губздравотдела и Губернского Ветеринарного Отдела при Архангельском Губернском Земельном Управлении.

Все необходимое для удовлетворения нужд населения Архангельской губернии Объединением закупается непосредственно на соответственных фабриках или в органах, производящих торговлю медимуществом. Параллельно с этим, Объединение налаживает в широких размерах дело снабжения населения оптическими принадлежностями.

Не ограничиваясь одними только торгово-распределительными операциями приобретаемого на иногородних рынках и по указаниям органов НКЗ медикаментозного товара, Аптекоуправление имеет в своем распоряжении надлежаще оборудованную Лабораторию, производящую галеновые препараты.

Объединением обращено серьезное внимание на наличие в местном крае большого количества некоторых видов медсырья и оно ставит перед собой задачу эксплоатации таковых, как например: рыбий жир, продукты перегонки дерева, иодную промышленность и т. д.

Объединение стремится сконцентрировать в своих руках производство и торговлю местными природными богатствами, имеющими лекарственное значение.

Указанные функции исполняются Правлением Объединения, помещающимся в городе Архангельске. При Правлении находятся Центральный Губаптечный склад, 2 магазина „Санитарии и Гигиены“, ведущие торговлю парфюмерией, косметикой, галеновыми препаратами и предметами ухода за больными и т. д. 1-я Ветеринарная Аптека, обслуживающая ветеринарные нужды гор. Архангельска и уезда и 3 нормальных Аптеки, обслуживающие население гор. Архангельска и его окрестностей в радиусе до 15 верст.

УЗБЕКСКОЕ АПТЕКОУПРАВЛЕНИЕ

ГОСУДАРСТВЕННОЕ УПРАВЛЕНИЕ АПТЕЧНЫМИ ПРЕДПРИЯТИЯМИ УЗБЕКСКОЙ ССР

АПТЕКОУПРАВЛЕНИЕ Туркреспублики начало функционировать 1 августа 1922 г., получив от Наркомздрава Туркреспублики, в качестве основных оборотных средств, медимущества ходких медикаментов — на сумму около 80.000 руб., неходких — около 70.000 р., 16 аптек и 1 Химическую Лабораторию. Все аптеки перешли к Аптекоуправлению в крайне истощенном виде и с первых же дней существования Аптекоуправлению пришлось приступить к приведению аптек в состояние нормального функционирования, т. е. обеспечить их постоянным плановым притоком медикаментов, парфюмерии и других товаров, произвести ремонт зданий, обновление инвентаря и подбор штатов. В 1923 г. Наркомздрав ТССР нашел возможным увеличить оборотные средства Аптекоуправления товарной дотацией на 300.000 руб. В дальнейшей своей деятельности, Аптекоуправление ТССР уделило много внимания постепенному удешевлению медикаментов для Здравотделов и Страхкасс и в последнее время достигло возможности отпуска названным учреждениям всей Туркреспублики на местах по ценам Госмедторгпрома в Москве, лишь с незначительной надбавкой. Рецептурная торговля в аптеках производится по аптекарской таксе СССР.

В плане своей работы, Аптекоуправление ведет борьбу с распространенным среди местного населения знахарством, для чего оно открыло ряд аптек в отдаленных кишлаках, абсолютно не считаясь с коммерческой выгодностью этих аптек, и кроме того, для той же цели субсидирует Медицинский Техникум и Фармацевтические курсы для коренного населения.

Народившееся 1 февраля 1925 года Аптекоуправление Узбекской ССР унаследовало: 1) От Аптекоуправления ТССР целиком и полностью аппарат Управления, 28 снабженных, надлежаще поставленных аптек при 45,6% общего баланса. 2) По размежеванию Бухарской ССР — 5 аптек и — 110.940 р. 72 коп.

В связи с Госнацразмежеванием Средней Азии, Аптекоуправлению пришлось выделить 56% своего капитала. Оставшиеся в его ведении аптеки составляли 82% оборота Аптекоуправления бывш. Туркреспублики. По присоединении аптек бывш. Бухреспублики, оборот достиг прежнего размера.

За период — с 1 февраля по 1 октября 1925 года — Аптекоуправлению удалось открыть вновь еще семь аптек, из коих четыре в гуще самого кишлачного населения.

Аптекоуправление располагало, кроме самого аппарата, Краевого аптечного склада, Фасовочного Отдела, Химико-аналитической Лаборатории, Конторой в Москве, еще 40 аптеками, каковые по областям распределяются в следующем виде:

а) в Самаркандской области	9	д) в Кашка-Дарьинской области	1
б) „ Ташкентской „	16	е) „ Сурхан-Дарьинской „	1
в) „ Ферганской „	8	ж) „ Хорезмской „	1
г) „ Зеравшанской „	4		

Намечено открытие еще 12 аптек.

Все вновь открытые аптеки пойдут почти целиком на расширение аптечной сети для кишлачного (сельского) населения.

Для приближения аптек Узбекистана к запросам местного коренного населения учреждено пока в Ташкенте — по линии Наркомпроса — Фармотделение на Медтехникуме. На это Фармотделение поступают лица исключительно из местного коренного населения для получения специального фармацевтического образования. Курс обучения 3-годичный. Первый выпуск произведен в 1927 году.

Фармотделению Аптекоуправление отпускает ежемесячно по 300 руб. из своих отчислений на профобразование, кроме того, снабжает периодически препаратами лабораторного характера и оборудовало учебную аптеку для практических занятий Для ликвидации неграмотности среди работников, работающих в аптеках, но не имеющих специального Фармацевтического образования — организован в Ташкенте Фармтехникум, с программой, опубликованной в бюллетене „Профобразование" от 1 декабря 1924 г. Прием на Фармтехникум обуславливается 3-годичным аптечным стажем работников, работающих в аптеках и общим образованием, в размере не менее курса школы семиклассной единой трудовой школы или равной по объему таковой.

Фармтехникуму также отпускалось по 300 руб. ежемесячно, но при открытии в 1926 г. еще Фармтехникума в Самарканде, эта сумма отчислений делится уже между этими двумя Фармтехникумами по 150 руб. в месяц каждому.

Недостаточность в квалифицированном аптечном персонале попрежнему велика, ибо местных работников слишком незначительный контингент. Попрежнему Аптекоуправление в своей основной деятельности стремится к наивозможному удешевлению медикаментов для застрахованных и по оптовым отпускам для Здравотделов и отдельным лечзаведениям. Второй задачей является широкое развитие сети аптек для кишлачного населения, запросы которого в культурном отношении весьма значительны.

Мир-Азимов

ФАРМАУПРАВЛЕНИЕ

ГОМЕЛЬСКОЕ ГУБЕРНСКОЕ ГОСУДАРСТВЕННОЕ АПТЕЧНОЕ ОБЪЕДИНЕНИЕ

В НАЧАЛЕ 1922 года, согласно циркуляра НКЗ, все аптеки СССР, в том числе Гомельской губернии, с вольным отпуском лекарств были сняты с госснабжения и предложено было их или перевести на хозрасчет, или сдавать частным лицам. Аптеки были тогда в полуразрушенном состоянии, и на сто обращений было приблизительно 75% отказов. Следовало организовать единый центр снабжения в виде крупного аптечного склада, отремонтировать все аптеки, снабдить их медикаментами, устроить губернскую лабораторию гален—препаратов и подобрать соответствующий квалифицированный персонал. Для проведения всех этих мер, бывший Фармацевтический подъотдел при Гомельском Губздраве был выделен в хозяйственную единицу под названием Фармауправление. Губздравом был выделен фонд медикаментов на сумму в 11.000 рублей и инвентарь аптек, оцененный в 18.629 руб. 36 коп. С этими весьма скудными запасами медикаментов без единой копейки наличных денег Фармауправление приступило к работе.

В состав Фармауправления вошли три аптеки в городе Гомеле и одна аптека в Ново-Белице. Сельские аптеки, в виду их отдаленности от центра и отсутствия средств, большей частью были сданы в аренду. Аптеки же в уездных городах были переведены на хозрасчет самими уздравотделами. Первый год работы был, главным образом, посвящен организации Губернского Аптечного Склада и лаборатории и организации снабжения. Второй год работы прошел под знаком удешевления обслуживания, как застрахованных, так и уздравов. Кроме того, Фармауправление начало вести торговлю предметами санитарии и гигиены. Третий год позволил добиться дальнейшего расширения дела и, главным образом, постановки лекарственной помощи сельскому населению. В отношении снабжения медикаментами, Фармауправление охватило эти отрасли на 100%. Все аптеки и лечучреждения губернии снабжаются исключительно Управлением. Большие результаты достигнуты в отношении торговли предметами санитарии и гигиены. В отношении обслуживания застрахованных рабочих и служащих, обслуживание таковых ведется аптекой бесплатно за счет Страхкассы, в свою очередь получающей при расчетах скидку с НКЗ в 60%. Кустари пользуются скидкой в 40%.

Аптеки отремонтированы, пополнены инвентарем и имеют квалифицированный персонал.

Фармауправлением обращено внимание и на организацию обслуживания лекарственной помощью и сельского населения. Хотя сельское население и до сих пор пользовалось бесплатно лекарственной помощью, но эта помощь была не квалифицирована, так как отпускалась, большею частью, несведующими в фармации людьми. По истечении срока аренды, Управление взяло в свое объединение 13 сельских аптек и в настоящее время все сельское население снабжается лекарствами со скидкой в 50%, а почти половина всех амбулаторных больных получает лекарства бесплатно.

Фармауправление объединяет 5 городских аптек, 13 сельских аптек, 2 магазина санитарии и гигиены, склад, лабораторию и фасовочную, с числом служащих 216. По слиянии уездов Фармауправление охватит 10 аптек городских, 25 сельских, 5 магазинов санитарии и гигиены, склад, лабораторию и фасовочное отделение, с числом служащих до 370.

АПТЕКОУПРАВЛЕНИЕ ТССР

ГОСУДАРСТВЕННОЕ УПРАВЛЕНИЕ АПТЕЧНЫМИ ПРЕДПРИЯТИЯМИ ТУРКМЕНИСТАНА

ПО РАЗМЕЖЕВАНИИ Средне-Азиатских Республик с 1-го февраля 1925 года соорганизовалось Аптекоуправление ТССР с уставным капиталом в 180.008 руб. 40 коп., каковая сумма заключалась в медикаментах и инвентаре, распыленных по разным аптекам, отошедшим в порядке размежевания бывш. Туркреспублики к Туркменской ССР, в количестве 10 отделений и в дотации от Правительства ТССР — 50.000 р. наличными средствами.

Поставив главной целью обеспечение населения Республики всеми видами доброкачественной и возможно более доступной лекарственной помощью, Аптекоуправление, несмотря на сравнительно небольшой оборотный капитал в 162.008 руб. 40 коп., сумело в короткое время организовать в гор. Полторацке:

1) Центральный Аптечный Склад; 2) Лабораторию для изготовления галленовых препаратов с фасовочным отделением; 3) открыть 3 ю аптеку в г. Полторацке и аптеку в Ташаузе: 4) магазины — в гор. Полторацке, Мерве и Ленинске, переоборудовать помещения, занимаемые аптеками и Центральным Аптечным складом, и, таким образом, сеть аптечных предприятий была увеличена на 7 единиц.

Кроме того, получено представительство на монопольное право торговли минеральными водами (Кавминэкспорт).

Считая одной из важнейших задач продвижение аптечных товаров в аулы и кишлаки и не имея до сего времени возможность самостоятельно организовать свои отделения в ряде пунктов беспредельных степей Туркменистана, Аптекоуправление наладило связь с кооперативами по продвижению ходких и несложных медикаментов и предметов ухода за больными в аулы через низовую кооперацию, как-то: Кредсельсоюзы и жел.-дор. кооперативы.

Закупка и ввоз товаров в Туркменистан представляются в следующем виде:

1) За отчетный период приобретено медтоваров на сумму 401.535 р. 95 коп., при чем в Госучреждениях и Кооперативах закуплено на 71,9%, а у частных фирм на 28,9%.

2) Оборот предприятий Аптекоуправления выразился в сумме 450.337 р. 18 коп., в итоге которого валовой прибыли получено 203.884 р. 54 коп, что в отношении к обороту составляет 45,2%.

3) Расходов за это же время произведено 193.771 р. 01 коп., каковая цифра в отношении к обороту составляет 43,3% и, таким образом, по балансу на 1 октября 1925 года получено чистой прибыли 15.121 р. 77 коп.

Высокий процент эксплоатационных расходов объясняется суточной торговлей предприятий Аптекоуправления при двух сменах.

Относительная слабость оборотного капитала, отдаленность от центров закупки материалов (нахождение товара в дороге 2-3 месяца, при кредитовании под векселя, сроком на 60-90 дней), а также отсутствие налаженного транспорта и путей сообщения в самой Туркмении, отражаются на быстроте оборота и затрудняют в некоторой части актуальность развития аптечного дела в республиканском масштабе.

Тульвен

АПТЕКОУПРАВЛЕНИЕ

ТУЛЬСКОЕ ГУБЕРНСКОЕ АПТЕЧНОЕ ОБЪЕДИНЕНИЕ ПРИ ТУЛГУБЗДРАВОТДЕЛЕ

В МОМЕНТ организации Аптекоуправления (бывш. Фарматорговое Отделение), 1 июня 1922 года в его состав входили: один Склад с Лабораторией галленовых препаратов и Фасовочным отделением, три аптеки в гор. Туле и одна аптека в сельской местности. В 1926 году в состав Аптекоуправления входили: один Склад с Лабораторией галленовых препаратов и Фасотделением, пять хозрасчетных аптек и пять магазинов по г. Туле, три аптеки в сельских местностях и две аптеки в уездных городах. Кроме того, Аптекоуправление с 1923 года обслуживает и управляет всеми больничными и амбулаторными аптеками Губздравотдела в гор. Туле (3 больничных, 1 специальная и 1 амбулаторная аптеки).

Застрахованное население г. Тулы обслуживается лекарственной помощью, как специальной и амбулаторной аптеками Губздравотдела, так и всеми хозрасчетными аптеками по себестоимости. Трудовое крестьянство пользуется скидкой в 33% со стоимости лекарств по таксе НКЗ.

В 1925 году достигнуты соглашения на объединенное управление аптеками РИК'ов в г. Плавске, Богородицке, Белеве и Одоеве. Одновременно с объединением аптек РИК'ов предполагается открытие от 2-х до 3-х новых аптек в сельских местностях. С объединением аптек в уездах, Аптекоуправление снабжает сельское население через первичную кооперацию простейшими лекарственными средствами.

Таким образом, Аптекоуправление из организации городской 1922 года, ныне стало организацией губернской, и все внимание обращает на объединение аптек в губернском масштабе.

ДОБАВЛЕНИЯ

ГОСКИНПРОМ ГРУЗИИ

КИНО-ПРОИЗВОДСТВО ГРУЗИИ

В ИСТОРИИ восстановления экономических сил Советской Грузии совершенно особое место занимает кино-промышленность. В то время, как в других отраслях промышленности Грузия располагала более или менее налаженным в довоенное время производством, в области кино-промышленности необходимо было все строить заново.

Советизация Грузии выдвинула ряд вопросов, касающихся экономического развития страны и среди них крупное место заняло кино-производство.

Учтены были исключительно благоприятные условия для кино-производства в Грузии:

1. Наличие в границах Грузии разнообразной флоры и фауны, начиная с ледниковой — на вершинах Кавказского хребта и кончая субтропической у побережья Черного моря.

2. Наличие среди населения Грузии представителей различных рас.

3. Разнообразие пейзажей Грузии, горы, сменяющиеся долинами, близость моря.

4. Солнечные дни почти круглый год.

При Наркомпросе Грузии была организована кино-секция и был поднят вопрос о необходимости создания кино-производства. Идея организации кино-производства вызвала большой интерес и сочувствие среди руководящих органов, но общее финансовое положение Республики в то время было таково, что выделить хотя бы минимальные средства на налаживание кино-дела было невозможно. Все же задумана была постановка картины „Арсен Джорджиашвили“ („Убийство генерала Грязнова“). Съемки приходилось начинать без специальных средств, — на скудные поступления с кино-театров. Приспособлений, чтобы проявить и отпечатать картину, не было, однако, все же в декабре 1921 г. картина была закончена. Успех превзошел все ожидания — фильм обошелся 5.000 руб. (золотом) и окупился в Тифлисе в течение двух недель.

Народный Комиссар Просвещения Грузии и председатель Совета Госкинпрома Грузии т. Канделаки.

Было приступлено к оборудованию ателье и кино-лаборатории. На средства, вырученные от проката картины „Арсен Джорджиашвили“ была поставлена вторая картина „Сурамская крепость“.

О плановой работе все же не могло быть и речи. Производство велось кустарным способом с большими перебоями, в обстановке хронического недостатка, а иногда и отсутствия средств. Все же „Сурамская крепость“ была закончена и выпущена в прокат в сентябре 1922 года.

К концу 1922 года возникла идея постановки „Красных Дьяволят“. Завершилась эпоха гражданской войны. Тяжесть этой эпохи легла на молодую Красную Армию. Коснуться гражданской войны — значило запечатлеть героизм и подвиги Красной Армии. Это была тема, которой еще не использовало Советское искусство. Надо было создать фильм, открывающий широкую дорогу кино-производству Грузии в СССР.

Закнаркомфин открыл кино-секции Наркомпроса ссуду в 15.000 руб. золотом. Но повести в желательном темпе постановку не удалось, т. к. ссуда выдавалась маленькими частями. Съемки велись в обстановке тягчайших затруднений, в условиях отсутствия минимальных технических, а также транспортных средств, необходимых для передвижения масс, принимавших участие в „Красных Дьяволятах“.

В этой обстановке решено было акционировать кино-производство Грузии. В марте 1923 г. был утвержден устав Акц. О-ва кино-промышленности Грузии. Акционерами было внесено 20.000 руб. Впоследствии основной капитал О-ва был определен в 300.000 руб. Акции были расписаны между следующими учредителями общества: Наркомпрос, ВСНХ, С.-Хоз. банк Грузии, Тамож. Управление, Грузгосторг,—Чемо и Тифлисский Исполком.

В августе 1923 года постановка „Красных Дьяволят“ была закончена. Появление „этого фильма“ было встречено с необыкновенным энтузиазмом по всему СССР.

За постановку „Красных Дьяволят“ Госкинпрому было поднесено „Красное знамя“ Московским пролетариатом, хрустальный прибор, изготовленный на Гусевской Хрустальной фабрике, и грамота от объединения рабочих химиков Владимирской губернии.

1923 год явился решающим в истории кино-производства Грузии. К этому моменту Госкинпрому удалось: 1) создать кадр нужных для производства специалистов, 2) достичь выдающихся по тому времени художественных результатов в условиях крайней технической бедности, 3) одержать крупный идеологический успех созданием фильма, отражающего подлинную современность и проникнутого истинным революционным энтузиазмом; 4) подвести известную материальную базу под производство, путем проката своей продукции в СССР.

Все работы велись под идейным руководством Центрального Комитета Компартии Грузии, создавшему из ответственных партийных работников редакционную коллегию. Помимо картин чисто-революционного содержания, были поставлены также фильмы, отражающие прошлое Грузии и ее быт.

Помимо постановки революционно-художественных фильмов, Госкинпромом заснято до 50 хроник, отражающих, как различные политические моменты, так и экономическое и культурное строительство в Грузии и Закавказьи и выпущенных под общим названием „пять лет Советской Грузии“.

Общая длина негатива хроник превышает 65.000 *м*.

Интерес к продукции Госкинпрома лучше всего доказывается количеством выпущенных копий.

Если принять во внимание, что для обслуживания всего Закавказья достаточно 2-х экземпляров каждой картины, то количество выпущенных экземпляров „Красных Дьяволят“ и „Пропавших сокровищ“ достигло рекордного количества по 28 экземпляров.

В 1924 г. была проделана большая организационная работа и проведены в жизнь мероприятия по подготовке и выполнению производственных заданий и по введению планового начала в работу, а именно: 1) Приглашены новые опытные специалисты, которые должны улучшить качество продукции Госкинпрома, повысить производительность труда, ввести новые усовершенствованные методы работы. 2) Расширена кино-лаборатория для того, чтобы довести ее производительность с 1.500 *м* обработанной пленки в сутки до 8.000 *м*. С этой

В такой обстановке Госкинпромом Грузии выпущены следующие картины:

НАЗВАНИЕ ФИЛЬМА	Количество серий	Количество экземпляров	Метраж негатива в м	Общий метраж позитива в м
1. „Арсен Джорджиашвили“ . .	1	35	1.200	
2. „Сурамская крепость“ . . .	1	31	1.600	
3. „Красные Дьяволята“	2	53	3.792	
4. „Изгнанник“ .	1	28	1.323	
5. „Отцеубийца“ .	1	34	1.786	
6. „Разбойник Арсен“ . . .	1	40	1.678	
7. „Пропавшие сокровища“ . . .	3	32	5.158	
8. „Три жизни“ .	2	41	3.425	
9. „Дело об убийстве Тариэля Мклавадзе“ . . .	1	39	2.000	
10. „К о ш м а р ы прошлого“ . .	1	30	1.300	
11. „Ценой тысяч“.	1	23	2.000	44.000
12. „Тайна маяка“.	1	35	2.000	52.000
13. „Наездник из Уайльд-Веста“.	1	52	3.000	75.000
14. „Натэлла“ . .	1	42	2.300	57.500
15. „Савур - Могила“	1	32	2.100	52.500
16. „Преступление княжны Ширванской“ . . .	1	35	2.500	75.000
17. „Наказание“ .	1	35	2.100	52.500
18. „Змеиное жало“	1	21	1.600	32.000
19. „Ханума“ . . .		37		
20. „Бэла“		45		
21. „Княжна Мэри“		47		
22. „Два охотника“		47		
	22	814	40.862	440.500

целью приступлено к приспособлению полученного рядом с кино-фабрикой здания под лабораторию и монтажную кино-фабрики. 3) С целью создания условий для одновременной работы 6 ти режиссерских групп сооружены съемочные площадки. 4) Получены из Германии кино-осветители-юпитера, прожекторы и новые съемочные аппараты, которые дадут возможность производить съемки в совершенно новых условиях. 5) Обращено особенное внимание на эксплоатацию выпускаемых картин. 6) Налаживаются деловые отношения с заграничными фирмами, выражавшими желание эксплоатировать фильмы Госкинпрома за пределами СССР.

В 1925 26 году и в начале 1927 года работа фабрики Госкинпрома принимает размеры, далеко превышающие все предположения предыдущих лет.

К началу съемочного сезона 1927 года фабрика имеет:

1) 11 режиссерских групп, выпускающих в год 32 программы художественных фильмов, текущую хронику до 100 сюжетов за год и 10 научно-производственных лент; 2) лабораторию и монтажную, вырабатывающие 15.000 *м* позитива и негатива; 3) фото-лабораторию, выпускающую до 500 оттисков за день; 4) собственную типографию для обслуживания нужд фабрики; 5) переплетную мастерскую; 6) бутафорскую мастерскую; 7) декоративно-плотничный отдел с механизированной мастерской; 8) электро-технический отдел; 9) осветительный цех с 3.000 ампер постоянного тока, 10) мультипликационную мастерскую; 11) съемочную площадку для съемок на открытом воздухе (площадь в 5 десятин).

Приступлено к постройке большого закрытого ателье, общей площадью в 1.600 *кв. м* с осветительной аппаратурой (ртутные лампы), лампы Эфа и Вейнерт, общей мощностью до 15.000 ампер.

В связи с пуском в ход Земо-Авчальской гидро-станции, приступлено к постройке унформерной станции в 5.000 ампер.

Эксплоатация картин Госкинпрома ведется в Закавказьи через Прокатный Отдел при наличии 4 собственных театров в г. Тифлисе.

Эксплоатация в РСФСР ведется через Совкино при наличии 3 собственных театров в г. Москве, 2-х театров в Ленинграде, 2 театров в Ростове и 1 театра в Армавире.

Средняя стоимость картин Госкинпрома в 1926/27 г. — 50.000 — 60.000 рублей. Доходность, в среднем, на картину — от 70.000 до 125.000 руб.

В сезоне 1926/27 года Госкинпром выпустил:

1. „Хаджи-Мурат“	в 2-х сериях	Постановка реж.	Цуцунава
2. „Джанки Гуриаши“	в 2-х „		
3. „Паровоз“	в 1-й серии		
4. „Цыганская кровь“	в 1-й „	„ „	Пуш
5. „Стихия“	в 1-й „		
6. „Измаил-бей“	в 2-х сериях	„ „	Барского
7. „Черкесская песня“	в 1-й серии		
8. „Хаджарет“	в 1-й „		
9. „Лазистан“	в 1-й „	„ „	Беришвили
10. „Виноград“	в 1-й „		
11. „Трубка коммунара“	по И. Эренбургу	„ „	Чиаурели
12. „Элисо“	по Казбеку	„ „	Шенгелая
13. „Маленькая ошибка“	по Джеку Лондону	„ „	Марджанова
14. „Хази“	по Берковичу	„ „	Гомарова
15. „Двуногие“		„ „	Перестиани
16. „Игра окончена“		„ „	„
17. „Бэла“		„ „	Барского
18. „Княжна Мэри“		„ „	„
19. „Максим Максимыч“		„ „	„
20. „Два охотника“		„ „	Цуцунава

21. „Ханума“	„	„	Цуцунава
22. „Ибрагим и Годерзи“	„	„	Беришвили
23. „Амок“ по Стеф. Цвейгу	„	„	Марджанова
24. „Гоги Ратиани“	„	„	„
25. „Гюлли“	„	„	Пуш и Шенгелая
26. „Макс и Мориц“	„	„	Коллектив фабрики
27. „Мистер Брук“	„	„	А. Дуров и Сегель.

Подготовляются к разработке картины на производственные темы.

Если принять во внимание высокую доходность продукции Госкинпрома и крайне быстрый оборот вкладываемого капитала, то можно с полной уверенностью сказать, что под кино-промышленность Грузии будет этим подведена прочная база, и она бесспорно займет одно из первых мест среди производительных сил Грузии.

Особенно благоприятными в Грузии оказались условия для кинопроизводства — климат ровный, не требующий постройки зданий со специальным отоплением; фотографические данные, малая облачность, мягкость и яркость света, дающие возможность получить художественное освещение; разнообразие природы и человеческого материала; близость субтропической полосы и моря.

Большие электрофикационные работы, которые ведутся сейчас в Грузии, дадут также мощный толчок кино-производству, являющемуся одним из крупнейших потребителей электроэнергии.

Все это открывает богатейшие перспективы кино-промышленности Грузии. Рост ее будет поглощать, как квалифицированную, так и простую рабочую силу — литераторов, актеров, химиков, фотографов, лаборантов, механиков, шоферов, архитекторов, столяров, плотников, маляров, парикмахеров, портных, рабочих простого физического труда.

Помимо своей большой роли в росте производительных сил Грузии, ее кино-промышленность будет иметь крупнейшее политическое значение во всем Союзе, как проводник идей, выдвинутых Октябрьской Революцией.

Гогитидзе

РЯЗАНСКИЙ ГУБСОВНАРХОЗ

РЯЗАНСКИЙ СОВЕТ НАРОДНОГО ХОЗЯЙСТВА

Рязанская губерния в дореволюционное время носила ярко выраженный сельско-хозяйственный уклон. Но север губернии уже начинал понемногу индустриализироваться; ближе к Москве выросли крупные мануфактуры в быв. Егорьевском уезде, отошедшем теперь к Московской губернии и Зарайском; по дороге к Москве были построены мощные цементные заводы (Сапроновский и Щуровский) и стеклозаводы, отошедшие теперь к Владимирской губернии. В большей части губернии властвовал помещик, который строил при имениях дешевенькие крахмальные или винокуренные заводы для использования дешевого картофеля и дешевого хлеба. На помощь помещику пришла винная монополия, в результате которой в 1900-х г.г. стали отстраиваться в районах винокуренных заводов ректификационные и разливочные винные склады (заводы) б. министерства финансов (Касимов, Шацк, Рязань, Ряжск). Текстильная, шерстяная и хлопчато-бумажная промышленность, хотя и занимает в губернии значительное место, однако, вклинилась в губернию чисто случайно и опиралась исключительно на дешевизну построек, топлива и рабочих рук полуголодного крестьянина (Мурминка, ватные фабрики, Касимовская льно-пряд. фабрика). Металлообрабатывающая промышленность хотя и возникла еще в XVIII столетии (Истинский, Сынтульский, заводы Лашма), но прибыль ее была основана только на даровом труде добывавших руду крестьян. Теперь ее значение ничтожно. Лесопильные заводы работали хищнически не столько на местном сырье, сколько на сплавном лесе, доставлявшемся с Севера, из Смоленской губернии и т. д. Большие кожевенные заводы попали в Рязанскую губернию, вследствие эвакуации их, во время войны с Германией и т. д.

После Октябрьской победы рабочий вернулся к станку и хотя кое-где на фабрике и имелись сырьевые запасы на 1918 г., однако, ощущался недостаток в вспомогательных материалах и топливе. Производительность труда рабочих, вследствие этого, а также под воздействием продовольственного кризиса, стремительно падала, в результате чего 1918 г. дал по губернии только 20% довоенной выработки. Объявляется кампания изъятия фабрик и заводов от частных собственников. Но в это время транспорт переживает анархию, белые отрезают РСФСР от угля, хлопка, шерсти, руды, хлеба и сахара. Удаленные от центра предприятия не были в состоянии долгое время наладиться. Заготовляемые дрова шли, по большей части, для железной дороги, армии и почти не попадали промышленности. Картофель шел для пищи и не могло быть и речи о переработке его в промышленную продукцию, когда рабочий и крестьянин голодали. Тоже было и с другими видами сырья, которое крестьянин старался удержать в хозяйстве.

Для управления промышленностью создаются Советы Народного Хозяйства, первоначальная работа которых проходила с большими трудностями. Для промышленности не хватало ни сырья, ни топлива, ни разных потребных материалов, ни квалифицированных рабочих. Интересно отметить, что на вопрос СТО, какое предприятие можно считать образцовым, Рязанское ГУБЭКОСО официально заявило, что таких предприятий „в губернии нет" (стр. 64 отч. ГУБЕКОСО за 2-ую половину 1921/22 года). В 1921 году, благодаря натурпремированию и большой организационной работе, выработка предприятий несколько увеличилась, но в 1922 г. она снова упала до уровня 1920 г., т. е. дала 20% от довоенной выработки.

Совершенно иначе пошло дело с ликвидацией неприятельских фронтов и с объявлением новой экономической политики.

В 1926/27 г. крупная и средняя промышленность восстановила довоенные размеры выработки, около 34 милл. золот. руб. и несколько опередила число рабочих, — на 5%. Почти на довоенном уровне стоит выработка на 1 рабочего. После резкого падения по промышленности к 1922 г., последние пять лет говорят о большом подъеме, дающем прирост до 6 милл. золотых руб. ежегодно.

За этот период времени восстановлены все крупные предприятия губернии, за исключением Щуровского цементного и Нижне-Мальцевского винокуренного заводов, какие, вероятно, будут пущены в 1928/29 г.; с 1926/27 г. стали работать долго стоявшие винные заводы (склады) в Касимове, Ряжске и, наконец, пущен Сотницинский сахарный завод. Большинство предприятий приведено в хорошее состояние, обновлены и отремонтированы прежние машины и котлы, приобретено импортное оборудование (Сельмаш, Красный Восток, Зарайская Обувная фабрика, Кожтрест); проведены во многих местах удобные дороги и ж.-д. подъездные пути и пр.

Новых построек губерния считает пока немного, 3 лесопильных завода, „Красный Октябрь", — Москвотопа, близ ст. Горок; „Возрождение", — Гублесзага; Воронцовский завод, — Лестреста ГСНХ и 1 механизированный кирпично-черепичный завод ГЗУ под Скопином.

Местная промышленность подведомственная Губсовнархозу. К 10-й Годовщине Октября Губсовнархоз, как Отдел Губисполкома, управлял следующими местными трестами и автономными предприятиями, успешно наладившими свою работу:

Текстильная отрасль:	Мурминская ф-ка	1 действующ. ф-ка
	Ваттрест „	5 заведений
	Сасовский кан. зав.	1 завод
Пищевкусовая „	Пищетрест	17 крахмальн.
		1 паточн. з-д.
		15 винокурен. з-дов
		1 химический з-д.
	Раненбургская махор. ф-ка	1 предприятие
Разные отрасли:	Кожтрест	3 завода
	Лестрест	5 заводов
	Стройконтора	1 кирпичный завод
		52 действующих завода.

Сельмаш передан в трест республиканского значения с 1 октября 1927 г. Бездействует 13 винокуренных, 1 ватный, 2 лесопильных заводов. Кроме того, у ГСНХ на 1 октября 1927 г. остается до 10 предприятий, сдаваемых в аренду и не трестированных.

За последние 4 года, по сравнению 1926/27 года с 1923/24 годом, в целом, по местной трестированной промышленности количество рабочих увеличилось почти наполовину (+44,2%), выработка в оценке всей продукции в червонных рублях дала увеличение в три раза (+199,2%), а выработка на 1 рабочего в год увеличилась вдвое (+107,4%). Перепланирование заводов и переоборудование практиковалось широко.

Подсчеты предполагаемых поступлений, а также первоочередность тех или иных новостроек положены в основание пятилетнего плана развития местной промышленности ГСНХ. Имеются в виду следующие новые постройки, предназначаемые для возведения в Рязанской губ. в ближайшее пятилетие:

В 1927/28 и 28/29 г.г — постройка	кирпичного завода на 160 раб., сумма затрат	160 т. р.
„ „ „ — „	фосфоритн. мельн. в Спасск. или Ряз. у. на 30 раб. сумма затрат	84 т. р.
„ „ „ — „	махорочной ф-ки в Раненбурге при 150 раб., сумма затрат	1.017,7 т. р.
„ „ „ — „	крахмальн. зав. в Спасск. уезде — „ „ „ „ „	120 т. р.

В	1928/29 г.	— постройка известкового зав. в Касимовском уезде при 70 раб. сумма затрат .	600 т. р.
„	„ „	— „ второго крахмального зав. в Кремлеве Скопинского уезда . .	140 т. р.
„	„ „	— „ веревочно-шпагатной фабрики при 1100 чел. раб., сумма затрат .	1.500 т. р.
„	1929/30 „	— „ крахмального завода в Рязанском уезде	140 т. р.
„	1930/31 „	— „ завода силикатного кирпича в Скопинском уезде при 40 раб., сумма затрат	240 т. р.
„	1931/32 „	— „ фосфоритной мельницы в Ряжском уезде при 30 раб.	84 т. р.
„	„ „	— „ завода Металл. сельско-хоз. машиностроения (механическая сборка кустарн. выработки и отделка) при 300 раб. . .	500 т. р.
		Всего затрат на капит. затраты (без оборотного капитала)	4.585 т. р.

Кроме того, требуется произвести капитальный ремонт на сумму 1.377,7 тыс. руб., израсходовать на расширение и переоборудование 4.725,8 тыс. руб., на жилстроительство — 314,1 тыс. руб., на пополнение уставного оборотного капитала и образование новых трестов — 4.600 тыс. руб., а всего за пять лет затрат — 15.503 тыс. руб., т. е., в среднем, по 3 милл. руб. в год.

В результате этих вложений. выработка фабрик трестов ГСНХ по стоимости возрастет с 19.945 тыс. чер. руб. для 1926/1927 г. до 37.667 тыс. руб. в 1931/32 г, т. е. увеличится вдвое, снизивши отпускные цены на 20%, в среднем, добавивши около 2.000 рабочих и доведя количество действующих единиц с 52 — до 72. Вот тот минимальный путь, который необходимо пройти за пять следующих лет к пятнадцатилетию Октябрьской Революции.

Побединские рудники. В 1921 году построена Побединская электростанция, мощностью 2.250 клв., которая освещает и город, и близлежащие деревни. Построена жел.-дор. ветка Сокорино — Вослебово — 60 *км*; построены жилища для рабочих, емкостью до 2.000 куб. саж., новый сушильный завод на 2 печи, механическая мастерская, паровозное депо и пр., на что израсходовано до 3 милл. руб. С июля 1927 г. начата проходкой новая мощная шахта из 5 вновь намеченных, чем положено начало американизации рудников и к осуществлению плана добычи с 1929/30 г. не менее 30 милл. пудов в год против 18 миллионов для 1926/27 г.

Завод „Красная Кузница“ построен в 1904 г. инженером Левонтиным. Завод ничего общего не имеет с тем, что осталось к октябрю 1917 г. от последних владельцев его — Анонимного О-ва. Завод значительно расширен, преобразован, механизирован. Максимальная выработка в 1916 году равнялась 600 тыс. зол. рублей при 231 рабочем, в 1926/27 г. она равняется почти 1 милл. зол. руб. при 373 рабочих; по плану на 1927/28 г. — выработка 1,8 милл. рублей.

Кустарная промышленность Рязанской губернии. Из всей массы кустарей организовано 308 промыслово-кооперативных объединений с 13.142 членами, с общим количеством 23.314 занятых кустарей или 56,4% общего количества, тогда как в 1925 г. было 210 промкооперативов с 13.830 кустарями, а общее количество кустарей 38.604 человека. Промыслово-кооперативных организаций кустарей объединено Рязкустарьсоюзом 112 организаций с 10.742 членами и 20.388 кустарями или 87,4% кооперированных кустарей и 30,4% общего количества кустарей в губернии.

Слиянием Касимовского Промсоюза с Рязкустарьсоюзом достигнуто объединение в одном губернском центре союзного строительства промысловой кооперации и концентрации средств. Рядом постановлений Президиума Губисполкома выработаны и проводятся в жизнь мероприятия по укреплению и расширению кустарной промышленности губернии.

Зам. Зав. ГСНХ Куприянов.

НИЖЕГОРОДСКИЙ ГСНХ

НИЖЕГОРОДСКИЙ ГУБЕРНСКИЙ СОВЕТ НАРОДНОГО ХОЗЯЙСТВА

НИЖЕГОРОДСКИЙ Губернский Совет Народного Хозяйства в настоящее время является единым губернским органом по управлению местной промышленностью и госторговлей. Начало организации НГСНХ следует отнести к декабрю 1917 г., когда созданная Губисполкомом Комиссия по рабочему контролю приняла дела от существовавшего Заводского Совещания и с остатками средств в 48.777 руб. начала свою новую работу. Это было началом Совета Народного Хозяйства. Первоначальная структура НГСНХ отличалась, как и структура других ГСНХ'зов значительной пестротой. К концу 1918 и началу 1919 г.г. конструкция ГСНХ делается более отчетливой и точной, строясь, преимущественно, по производственному признаку. С началом НЭП'а организационная структура НГСНХ существенно меняется и перестраивается уже по функциональным признакам. Характер всей деятельности НГСНХ принимает также новые формы, применяясь к запросам промышленности и торговли, т. е. переводя все действующие предприятия на хозрасчет и представляя им право свободного оперирования своими капиталами, под общим наблюдением СНХ. НГСНХ'зом производится полный пересмотр всех промышленных предприятий, концентрация производства, усиленно ведется арендная компания. С переходом к НЭП'у, предприятия Нижгубсовнархоза в течение 1922 г. были переведены на хозяйственный расчет с выделением каждому особого оборотного капитала. Этот переход закончился к 1 октября 1922 г., когда число предприятий достигло 111, объединенных в 46 хозяйственных единиц с 10.263 рабочими и служащими. К этому же времени выяснилась слабость и ненадежность некоторых предприятий и началась концентрация и укрупнение промышленности — процесс, незакончившийся вполне и до сих пор. За первое полугодие 1922/23 года число предприятий сократилось до 86, объединенных в 39 хозединиц, а к концу 1922/23 г. осталось лишь 64 предприятия, объединенных в 35 хозединиц. За 1923/24 г., несмотря на пережитые кризисы, местная промышленность окрепла и расширилась, так как в состав ее вошел Богородский Кожтрест и Растяпинские Гипсово-Алебастровые заводы.

Одновременно продолжалось укрупнение предприятий, благодаря чему к 1 июля 1924 г. промышленность НГСНХ состояла из 72 предприятий, объединенных в 30 хозединиц.

Кроме того, в ведении НГСНХ находятся два торговых предприятия, Промторг и Загметалл и 2 конторы—Лесозаготовительная и Транспортно-Складская: все эти учреждения действуют на правах трестов.

Из 898 мелких предприятий, числившихся ранее за НГСНХ, 15 были переданы для эксплоатации различным хозорганам, 72 сдано в аренду, 687 переданы УИК'ам, 25 предназначены к ликвидации, а 99 остались в ведении НГСНХ по арендному отделу: часть их предназначена к сдаче в аренду, часть находится на консервации (например, все 25 винокуренных заводов).

К 1 октября 1922 г. на всех предприятиях НГСНХ работало рабочих 8.484 чел. и служащих 1.783, всего 10.267 чел.; к 1 октября 1923 г. 14.152 раб. и 1.853 служащих, всего 16.005 чел., а к 1924 г. число рабочих достигло 18.000 чел. и служ. 1 900 чел., всего почти 20.000 чел., т. е. за $2^1/_2$ года увеличилось на 87,5 процента.

По всем отраслям промышленности произошло расширение производства: наибольшее по пищевой, швейной и кожевенной; последнее — объясняется присоединением к Нижегородскому Кожтресту Богородского.

С переходом на хозрасчет началась лихорадочная деятельность по восстановлению основного капитала промышленности и уже за 1922/23 г. было израсходовано на ремонт до 735 000 руб. на 25 предприятиях.

Строительная деятельность касается не только заводских зданий, но она одновременно направлена и на жилищное строительство.

Как значительное достижение нужно отметить втягивание рабочих масс в экономическую работу через производственное совещание, позволяющее наиболее плодотворно разрешать вопросы рационализации и улучшения организации производства и проводить в жизнь намеченные мероприятия по поднятию производительности труда, улучшению организации производства и т. д. с наибольшими результатами.

Местная Нижегородская промышленность достигла целого ряда успехов: произведены концентрация и укрупнение промышленности, поставлен целый ряд новых производств, произведена механизация и электрификация отдельных предприятий. Достигнуто общее увеличение производительности при значительно меньшем увеличении числа рабочих, при уменьшении процента вспомогательных рабочих и служащих, повысилась производительность труда, увеличилась выработка одного рабочего, понизился расход сырья, материалов, топлива и рабсилы в отдельных производствах до довоенных норм, сократились накладные расходы и уменьшилась себестоимость изделий, в результате чего произошло снижение продажных цен на изделия. Благодаря этому, достигнуто значительное улучшение финансового положения предприятий, что создает твердую базу для дальнейшего движения вперед и достижения в будущем максимальной нагрузки промышленности.

АРХАНГЕЛЬСКОЕ

ОБЪЕДИНЕНИЕ ЭЛЕКТРИЧЕСКИХ ПРЕДПРИЯТИЙ

ОБЪЕДИНЕНИЕ ставит себе задачей всестороннее обслуживание нужд населения в области предоставления коммунальных услуг по возможно доступным ценам. В состав Объединения входят следующие предприятия: Электрическая паротурбинная станция, мощностью в 1.500 установленных клв, отапливаемая, преимущественно, отбросами лесопильного производства, трамвай с протяжением 32 *км* одноколейного пути, 20 моторными вагонами, 3 электровозами, 2 снегоочистителями и 193 грузовыми вагонетками, два водопровода, производительностью в 300.000 литров воды в час, лесопильный завод на 3 рамы, работающий на внутренний и внешний рынок, одна мельница на 6 поставов, магазин электротехнических материалов с монтажно-установочным Бюро.

Производственные предприятия (водопроводы, лесопильный завод, мельница) все без исключения электрифицированы. Для расширения станции установлено 2 котла Бабкок-Вилькокс, пов. нагр. каждый в 606 *м* и устанавливается турбогенератор в 3.600 к. в., который пускается с конца 1927 г. Число рабочих и служащих около 1.000 человек. Годовой валовой доход 2.318.137 р. 87 к. Основной капитал — 4.907.801 р. 57 к., капитал погашения — 515.368 р. 22 к.

В январе мес. 1927 г. в состав Объединения передано Водное Пригородное Сообщение, состоящее из пассажирских пароходов — 13, буксирных — 9, барж — 13, пнотонов — 3, дебаркадеров — 3.

Район, обслуживаемый Пригородным пароходством — дельта реки Северной Двины, радиус действия 50 *км* в обе стороны от города.

ВОДОСВЕТ

ОМСКИЙ ТРЕСТ КОММУНАЛЬНЫХ ПРЕДПРИЯТИЙ

ЛЕТОМ 1924 года был выдвинут проект объединения Коммунальных Предприятий гор. Омска в одно объединение Трест Коммунальных Предприятий Водосвет. С мая 1925 года начались подготовительные работы, и с 20 августа Водосвет приступил к работе. К концу 1925 26 года, вследствие размежевания Горкоммунхоза с Отместхозом, ряд предприятий, как Горводопровод и Управление Банями из Треста Водосвет были выделены и переданы Коммунхозу, а телефонная станция, согласно постановления ЦИК СССР, была передана Наркомпочтелю.

Таким образом, с октября 1926 года Водосвет состоит из ЦЭС'а и Монтажно-Технической Конторы, являясь фактически Управлением ЦЭС'а, с непосредственным подчинением Отделу Местного Хозяйства. Вновь возникает вопрос о включении в Водосвет Горводопровода, как предприятия окружного значения.

Крупнейшим из предприятий Треста, как по оборотам, так и по значению, является Центральная Электрическая Станция. Омская Центральная Электрическая Станция начата постройкой в 1915 году городским самоуправлением. Однако, обстоятельства военного и революционного времени заставили приостановить постройку, и лишь в 1920 г., в виду катастрофического положения существовавших мелких станций, Сибревкомом было приступлено к достройке станции и 15-го апреля 1921 года она была пущена в эксплоатацию. В феврале 1928 г. установленная и располагаемая мощность ЦЭС'а равняется 4.120 квт. С установкой полученного из Германии турбогенератора, мощность станции увеличится до 7.120 квт.

Сеть высокого напряжения 3.150 вольт. Питательная сеть, подземная кабельная разных сечений от 3×95 до 3×6.

Сеть низкого напряжения — воздушная — голым медным проводом разных сечений от 6 до 35 *кв. мм.* Система четырехпроводная с нулевым проводом. Второстепенные линии двух- и трехпроводные. Напряжение 208/120 вольт.

Для электрификации пригор. Ленинска и Ново-Омска и Промпредприятий, удаленных от станции — имеются построенные линии передачи, имеющие общее протяжение 20,9 *км* напряжением 3 000 вольт с трансформацией в киосках на 208/120 вольт. В ближайшем будущем одна из них будет переведена на 11.000 вольт. Из вспомогательных отделов существуют: лаборатория, для поверки счетчиков и ремонтная мастерская, обслуживающая нужды Станции.

ЦЭС, начавшая свою работу, как исключительно световая станция, в настоящее время имеет наполовину промышленную нагрузку, работая круглые сутки. Выработка электроэнергии ежегодно увеличивается на 50%, в соответствии с чем улучшаются и эксплоатационные данные.

В виду отсутствия счетчиков, ЦЭС в начале своей деятельности вынуждена была применять оптовый тариф, отчасти сохранившийся и до сего времени. С появлением на рынке счетчиков переменного тока и снижением тарифа на отпуск энергии по счетчикам, абоненты стали переходить на последние.

Как результат общего подъема ЦЭС'а и улучшения условий эксплоатаций, показательным является падение среднего расхода топлива на выработанный квч.

По тарификации электроэнергии, абоненты разбиты на несколько групп: госучреждения, квартиры, торговля и проч., в зависимости от чего цена за квч. колебалась от 16 к. и выше для освещения и от 6 до 14 коп. для моторов. Промышленное потребление тарифицировалось, в зависимости от установленной мощности и количества потребленной энергии.

За последнее время ЦЭС из убыточного предприятия превратилась в доходное предприятие, давая до 140.000 прибыли.

Имея целью в начале своей деятельности удовлетворить нужды населения в электрическом освещении, ЦЭС, с увеличением установленной мощности, начинает искать промышленных потребителей для выравнивания нагрузки и облегчения условий эксплоатации. Первым шагом на этом пути была электрификация Суконной фабрики, полностью перешедшей на электроэнергию и сразу взявшей 120 HP.

Имея удачный опыт в бесперебойном электроснабжении промпредприятий, ЦЭС берет твердый курс на электрификацию всей Омской промышленности. На этом пути достигнуты значительные успехи: почти все крупные предприятия Омска полностью или частично электрифицированы; из наиболее крупных упомянем:

Омский Коммунальный Трест.
Прокладка городского кабеля через реку Иртыш.

Насосная станция Горводопровода - 195 HP; Мельница „Хлебороб" — 175 HP; Сибзавод сельскохоз. машиностроения — 277 HP; Суконная фабрика — 163 HP; Кожзавод им. Рыкова — 204 HP; „Красный пахарь" — 385 HP; Типография „Рабоч. Пути" - 60 HP; Заводим. „Октябрьской Революции" — 20 HP; Кирпичные заводы № 1 и 2 — 290 HP и проч. В ближайшее время ожидается окончание работ по электрификации главных железнодорожных мастерских и всего Омского железнодорожного узла. Это дает ЦЭС'у в первый год по присоединении 500 клв. добавочной нагрузки, которая впоследствии будет увеличена до 750 квт. при 2.000.000 квч. пользования энергией.

Располагаемая к лету 1928 г. мощность станции в 7120 квч. позволяет электрифицировать и те Омские предприятия, которые в настоящее время имеют свои силовые станции. В настоящее время ведутся переговоры об электрификации крупнейшей мельницы Хлебопродукта, которая с расширением потребует до 1.500 HP.

Строящиеся и проектируемые предприятия, как Мясохладобойня, обозный завод Металлтреста, расширяющаяся Суконная фабрика, производительность которой предположено довести до 2.000.000 *м* сукна в год, ориентируются на ЦЭС, отказываясь от устройства собствен-

ных силовых станций. Таким образом, в ближайшее время Омская промышленность будет электрифицирована на 100%.

Чрезвычайно благоприятное влияние на работу ЦЭС'а, как в отношении удешевления электроэнергии, так и в отношении эксплоатационных коэффициентов окажет постройка трамвая, вопрос о котором в настоящее время рассматривается в плановых органах.

Составленный перспективный десятилетний план расширения ЦЭС'а предусматривает к 1935/36 году увеличение выработки до 20.000.000 квч., при чем себестоимость полезно-отпущенного квч. снизится, в среднем, до 5,34 коп.

Монтажно-Техническая Контора, существовавшая до 1 октября 1924 г., как более или менее самостоятельный филиал ЦЭС'а, была вызвана к жизни необходимостью реализовать имевшиеся в распоряжении ЦЭС'а некоторые электроустановочные материалы, ввести в русло и оздоровить все усиливающийся спрос на электро-монтажные работы, обслуживаемые до сего времени частными монтерами, установки которых, большею частью, не отвечали предъявляемым ЦЭС'у требованиям, и, наконец, необходимостью снабжения производимых работ достаточным количеством материалов и удовлетворения спроса рынка на электротехнические принадлежности. Оформление ее конторы, как самостоятельного и автономного отдела ЦЭС произошло с 1-го апреля 1924 г., с какого времени ее деятельность стала развиваться интенсивнее. Деятельность Монтажно-Технич. конторы протекала в следующих направлениях: 1) электромонтажные работы— как основа, к которым впоследствии присоединились 2) пароводопроводная бригада и ремонтная мастерская по производству всяких поделок, как для производимых Монтажной конторой работ, так и по заказам ЦЭС'а и 3) магазин и базисный склад, снабжающий материалами работы и отпускающие их на сторону. С мая 1925 г. Монтажной конторе было передано производство строительных работ по расширению кабельной и воздушной сетей ЦЭС'а. С организацией треста Монтажно-Техническая контора окончательно выделяется из ЦЭС'а в самостоятельное предприятие. Главнейшими работами электромонтажной части были: установка счетчиков, проводка электрического освещения и электрификация промышленных предприятий.

Относительно предприятий, входивших в состав Треста в 1925/26 г., а теперь переданных Комхозу и НКПТ, приводим основные данные. Омская телефонная сеть построена в 1902 г. частным предпринимателем Кравцовым. С 1920 г. перешла в Наркомпочтель и с 1 мая 1924 г. — в ведении Омского ГИК'а. В 1923/24 г. был произведен капитальный ремонт сети.

Несомненно, что в будущем от главной магистрали протянется ряд веток, соединяющих Райисполкомы с сельсоветами и телефонизация округа будет развиваться.

Управление Банями объединяет бани № 1 (б. Коробейникова) и № 2 (б. Колпакова). Оборудование котельных состоит из 1) 2 котлов системы Шухова горизонт., 2) 4 водогрейных горизонт. котла и 1 системы Шухова вертик., общей поверхностью нагрева 279 *кв. м.*

Омский Городской Водопровод начат постройкой Городским Самоуправлением в 1913 г и пущен в эксплоатацию 27 января 1915 г. Источником водоснабжения является река Иртыш. Забор воды производится водоприемником, расположенном в районе последних улиц города в 130 саж. от правого берега.

Анализы сырой и фильтрованной воды производятся 2 раза в месяц с 4-я пробами. Бактериологические анализы дают % задержания бактерий в 98-99%.

Средний расход нефти 0,123 *кг* на поданный в сеть *куб. м* и серно-кислого глинозема от 0,02 до 0,04 *кг* на *куб. м* фильтрованной воды.

А. Битенек

ТИФЛИССКИЕ БОЙНИ

ТИФЛИССКИЕ бойни сооружены и оборудованы с расчетом максимальной нагрузки — в день 400 голов крупного и 1.500 голов мелкого (овцы) скота и 450 штук свиней. При бойнях существуют холодильники с мощными машинами для хранения в течение продолжительного времени мясных и, вообще, скоропортящихся продуктов, вмещая в себе от 8 до 10.000 пуд. С апреля 1926 года в Тифлисских бойнях были оборудованы загоны для ночевки, как крупного, так и мелкого скота. В бойнях имеются стоянки, где можно остановить для ночевки 600 голов крупного скота, 1.500 голов мелкого скота и 400 шт. свиней. При этом существует склад сена, где заготовлено 12.000 пуд. сена, откуда владельцам пригнанного в загоны скота отпускается требуемое им сено за наличный расчет по твердым ценам. Уход в загонах за скотом, отпуск корма и воды поручены созданному специально для загонов штату. Кроме того, возле загонов имеется „Дом Крестьянина“ из трех комнат, где бесплатно могут ночевать прибывшие из села крестьяне и владельцы пригнанного скота для ночевки; эти комнаты пока рассчитаны на 30 человек и оборудованы койками, скамейками и умывальниками, а также имеется крестьянская библиотека. Тут же существует столовая с отпуском обеда из двух блюд за 30 копеек. В Тифлисе только в бойнях существует ледоделательный завод, который удовлетворяет требование базара на одну треть и который дает надлежащим организациям возможность регулировать базарные цены на лед. Минимум выработки завода в сутки определяется 650 пудами, а максимум 900 пудами. Лед, по качеству, считается наилучшим и имеет большой спрос.

При бойнях существуют холодильники, могущие хранить до 10.000 пудов мясных и других скоропортящихся продуктов с отдельными клетками, каждая, вместимостью, от 60 до 70 пудов продуктов. Эти холодильники исправны и вполне оборудованы, но со дня своего существования они нормально никогда не работали и действовали с нагрузкой лишь наполовину только во время войны в течение нескольких месяцев; с тех пор они бездействуют и пока нет возможности их использовать. Имеется предложение о нагрузке до 3.000 пудов, и выделенная Коммунальным Отделом Техническая Комиссия уже вырабатывает для холодильников правила работы. При бойнях функционируют два завода, обрабатывающих кишки; один из них сдан в аренду „Закутильсырье“, а другой „Соплис-Кавшири“.

В городе имеются две микроскопические станции.

Производственным совещанием особое внимание обращено на тайный убой скота.

Ни в одном городе Союза нет столь благоприятных условий для перевозки мяса из боен до центральных базаров, как в Тифлисе. Бойня включена в обще-городскую сеть трамвая отдельной специальной линией и перевозка мяса на городской рынок происходит по трамваю в специальных санитарно-изготовленных вагонетках, вместимостью каждая до 350 пудов мяса. Как вагонетки, так и моторные вагоны, которые их возят, принадлежат Тифлисскому Трамваю. Все расходы по перевозке мяса производятся за счет владельцев этого мяса и эти расходы исчисляются попудно — в отношении крупного скота, а в отношении мелкого — поштучно.

В бойнях, после сокращения и обновления штатов, состоят 105 человек и две артели — саллахов в 45 и хашников в 22 человека. Таким образом, общее число рабочих и служащих состоит из 172 человек, из коих грузин — 113, армян — 45, русских — 16 и пр. Тифлисские бойни работают под непосредственным руководством Коммунального Отдела и Исполкома.

Бокерия

ТИФЛИСССКИЙ ТРАМВАЙ

БЕЛЬГИЙСКОЕ Анонимное Общество заключило договор с Тифлисским Городским Самоуправлением в 1900 году об устройстве трамвая; по данному договору Городская Управа имела право выкупить трамвай по истечении 15 лет, т. е. в 1915 году. Бельгийское Общество окончило постройку трамвая к концу 1904 года. В первые 2-3 года Бельгийское Общество имело до 70 моторных и 28 прицепных вагонов. Число вагонов медленно увеличивалось и в 1912 году насчитывалось 134 моторных и 45 прицепных вагонов, из коих годных для работы было 120 моторных и 28 прицепных, остальные же 14 моторных и 17 прицепных вагонов за короткое время разбились.

В 1915 году 16-го декабря Городская Управа выкупила у Бельгийского Общества по четырем актам весь трамвай за 4.529.516 р. 11 к. и из всех 134 моторных и 45 прицепных вагонов оказалось годными для работы на линии без ремонта только 22 моторных вагона. Городская Управа сумела из остальных 112 моторных и 45 прицепных вагонов собрать и обновить только 72 моторных и 28 прицепных вагонов.

Таким образом, в 1916 году было всего 94 моторных и 28 прицепных вагонов. Число их, как при Бельгийском Обществе и Городском Самоуправлении, а также и при Демократическом Управлении, быстро уменьшилось и дошло до того, что в момент советизации Грузии годных для работы было 8 моторных и 6 прицепных вагонов и то с большими дефектами.

Вот до чего было доведено трамвайное хозяйство хищнической эксплоатацией и бесхозяйственностью Бельгийского Общества, Городской Управы и Демократического Управления.

После советизации Грузии отремонтировано 21 моторных и 6 прицепных вагонов, каковые и работали в течение 1921 года.

С 1-го декабря 1924 г. работают 60 моторных и 27 прицепных.

Кроме того, работают 2 моторных и 6 крытых прицепных вагонов для перевозки мяса (ежедневно, в среднем, 2.000 пудов). Кроме того, трамваем перевозится ежедневно, в среднем:

Мяса	2.000 пуд.
Угля	2.000 „
Песку	2.000 „

Отремонтировано, установлено, построено, приобретено и заказано

По мастерским:

Подъемный поворотный кран, вагранка, станки: строгальный, фрезерный, долбежный, шлифовальный, токарный, точильный, павильон; 700 пудов тролейного провода, 400 шт. бандажей, 200 шт. рессор, лесной материал до 12 вагонов; переустраиваются 22 моторных вагона и 15 прицепных со внутренним входом и без боковых продольных подножек, строится здание для сушки лесного материала.

По электрической станции трамвая:

Заменены головки цилиндров Дизеля „Гюльднер“, установлены регистрационные амперметры, измерители отходящих газов, отремонтированы паровые машины, котлы, здание и крыша станции, устроен шлюз; заказан насос, приобретены дымогарные трубы. Восстанавливается буферная аккуммуляторная батарея.

По движению:

Разобраны станции (2), заменены и обрезаны больше половины крестовины, стрелки, стыки и рельсы почти на всех путях. Заново исправлена Бойнская линия, продлен путь в Ленинском районе, построены подъездные добавочные пути к мясному ряду и в парке трамвая. Возобновлен бездействующий с 1917 г. маршрут № 9, закончена постройка 6-ти специальных мясных вагонов, окрашены и забетонированы основания железных столбов линии трамвая. Заказано 100.000 пуд. новых рельс. (Сработано на 75—80%). Заменена воздушная сеть, не ремонтирующаяся более 20 лет.

Проложен новый путь для соединения Вокзальной линии с Плехановским проспектом и Кирочной линии с Советской ул., продолжена Цхнетская линия до Госуниверситета. Проложен новый окружный путь в начале Цициановского подъема и в конце Навтлугской линии для пуска маршрута № 12 с прицепными вагонами и прочее.

ТАШГЭСТРАМ

ТАШКЕНТСКИЙ ТРЕСТ ГИДРОЭЛЕКТРИЧЕСКОЙ СТАНЦИИ И ТРАМВАЯ

ТАШКЕНТСКИЙ Трест Гидро-Электрической станции и Трамвая, сокращенно именуемый Ташгэстрам — состоит из двух крупных предприятий — Трамвая и Боз-суйской Гидро-Электрической станции. Трест, как совокупность двух предприятий, возник в 1925 году, объединив существовавшие до того времени раздельно Ташкентский Трест и строительство Боз-суйской Гидро-Электрической станции.

В 1912 г. Бельгийское Анонимное Общество, по договору с быв. Городским Самоуправлением, приступило к переоборудованию существовавшей до этого конной тяги — на электрическую. В 1914 г. переоборудование было закончено и с этого времени началась полная эксплоатация 4-х линий, общим протяжением в 34,5 *км.* Подвижной состав состоял из 50-ти моторных, 24-х прицепных и 2-х служебных вагонов. Количество служебных путей составляло 4,8 *км.* Из 39,3 *км* пути с метровой колеей — 75% приходились на желобчатые рельсы типа „Брока“ и 25% — „Виньоля“, железнодорожного типа. Как те, так и другие рельсы взяты были облегченного типа, нисколько не соответствующего тоннажу вагонов (12 тонн). Точно также при устройстве основания пути, были обойдены специфические климатические условия Туркестана, с его продолжительными дождливыми периодами. Это сказалось на слабых местах пути (стыки, шпалы), усугубленного отсутствием канализационной системы, вследствие чего содержание путей обходится дорого и не обеспечивает в дождливый период его нормального состояния. Троллейный воздушный провод, в целях той же экономии, имел только 5 питательных точек, исходящих от одного фидера, что создавало большую потерю в рабочем проводе и при обрыве — останавливало движение на протяжении около 3-х *км.* Контактные междурельсовые соединения с течением времени приходили в негодность, уменьшая электропроводность обратного провода и тем вызывая излишний расход энергии и появление блуждающих токов. Никаких отсасывающих фидеров проложено не было. Больше внимания было уделено вспомогательным сооружениям — Вагонному Парку и отчасти Механическим Мастерским. Но и последние, при всей своей капитальности построек, были оборудованы недостаточным количеством станков и других орудий, для планомерной работы по текущему, периодическому и капитальному ремонту вагонов. Объяснение этому нужно искать в определенном стремлении Общества — доставлять все запасные части со своих заводов. К одной из лучшей и совершеннейшей постройке, нужно отнести Центральную Электрическую станцию, общей мощностью в 1450 клв., оборудованной 5-ю трехцилиндровыми дизелями Аугсбурского завода по 430 л. с. каждый и 5-ю генераторами постоянного тока по 290 квт. при напряжении в 600 вольт. В годы экономической разрухи станция, работая 3-мя дизелями, с честью выполняла предъявляемые к ней требования.

Никаких данных об эксплоатации Трамвая до 1918 года не сохранилось.

В 1918 г. Трамвай был национализирован. Но уже с начала марта 1917 г. Общество перестало вести восстановительные работы для сокращения расходов, что и сказалось на состоянии всего Трамвайного Хозяйства и к 1918 г., когда к моменту национализации Трамвай был в стадии начинающегося разрушения.

Дальнейшее время только способствовало упадку. Полная невозможность доставать необходимые запасные части и материалы, кризис топлива и нефти заставили Трамвай почти совершенно остановиться и только Центральная станция продолжала работать на освещение города. Возобновление движения началось с 1920 года и носило нерегулярный характер, обслуживая несколькими вагонами, по специальным нарядам, нужды некоторых учреждений и военного ведомства. С середины 1921 года принимаются меры к пуску трамвая для широкого пользования и, наконец, с сентября месяца 1921 года Трамвай начал работать регулярно на началах хозяйственного расчета и на правах Треста по особому положению, утвержденному Турциком. В 1-й год эксплоатации, из общего инвентарного числа 50 моторных вагонов, в движении находилось только 20 вагонов, остальные — были в полуразрушенном состоянии.

С 1922 года, с общим бурным ростом восстановления всего хозяйства Союза началось быстрое оздоровление и Ташкентского Трамвая, закончившееся к середине 1924 года, полным

Общий вид трамвайного парка в Ташкенте.

пуском в эксплоатацию всего подвижного состава. Повышавшийся спрос со стороны населения города на Трамвай быстро укреплял обновляющееся хозяйство и уже в 1925 году позволил сделать первый заказ заводу „Красный Путиловец" на изготовление новых 10 моторных и 12 прицепных вагонов.

Происшедшая в начале 1925 г. передача дела постройки Гидро-Электрической станции в руки отдельного комитета при ВСНХ Узбекской ССР. „Бозсустрой", объединившегося затем с Трамваем в Трест Ташгэстрам, заметно затормозило дальнейшие шаги, по расширению Трамвайного Хозяйства, не позволяя и до настоящего времени без долгосрочных ссуд, начать увеличение существующих линий, связав рабочие окраины с центром. 10-й год существования Советской власти, застает Трамвай вполне окрепшим предприятием, имеющим в своем распоряжении:

1. Полный работоспособный на все 100% подвижной состав в 60 моторных, 32 прицепных и 2-х служебных вагонов, трех платформ и двух автовагонов (переделанных из прицепок) для обслуживания воздушного рабочего провода.

2. Электромеханические мастерские с 31 станком и другим вспомогательным оборудованием, электросварочной установкой и заканчивающейся переоборудованием электромонтажной мастерской.

3. Выросшее общее протяжение пути до 42,2 *км* с веткой на Гидростанцию в 2,9 *км*.

4. Оборудованный вспомогательными устройствами Вагонный Парк с полной пропускной способностью.

Нижеследующая таблица показывает рост перевезенных пассажиро-станций по годам:

1922/23 г.	1923/24 г.	1924/25 г..	1925/26 г.	1926/27 г.
11.607 000	18.142.000	28.318.000	29.885.000	30.220.000

Электрическое освещение и постройка станций. Начало электрического освещения гор. Ташкента относится к 1912 году, когда частным концессионером была оборудована небольшая электрическая станция постоянного тока с дизелем в 140 лош. сил Коломенского завода. В 1914 году станция была куплена Бельгийским Обществом и присоединена к трамвайному хозяйству. К 1917 году мощность станции была доведена до 275 л. с. установкой добавочного дизеля в 80 л. с. и полудизеля в 55 л. с.

Электроснабжение станции распространялось лишь на несколько крупных магазинов и несколько торговых учреждений. В 1918 году все станции были национализированы, а в 1922 году были объединены с трамваем в самостоятельный хозяйственный Трест „Ташгэстрам", получивший: 1) Вышеназванную осветительную станцию № 1 и 2) Блок станцию № 2, оборудованную сдвоенной турбиной, мощностью в 200 л. с. и локомобилем „Вольфа" в 260 л. с., работающих на общий вал. Электрическая мощность последней станции не превышала 170 квт. Напряжение станций было 440 вольт. На освещение же были поставлены и два дизеля Центральной станции.

Изношенное оборудование станций и плохое состояние осветительной сети, требовавшие для их ремонта и поддержания крупных затрат, вместе с стихийным ростом потребности в электроэнергии, выдвинули вопрос о расширении существующих станций или о постройке новой станции, которая могла бы удовлетворить спрос не только данного времени, но и обеспечить электрификацию города и пригородов в будущем. Так народилась идея постройки Гидростанции и с 1923 г., после обещания Центрального Совета Народного Хозяйства оказать поддержку делу строительства станции, Ташгэстрам приступил к работам по сооружению ЦЭС'а.

21-го июня 1923 г. ЦЭС'ом было одобрено проектное предположение по устройству Гидро-Электрической станции на реке Боз-су, представленное Ташгэстрамом. В течение осени 1923 г. и весны 1924 г. были произведены подготовительные работы по отводу арыка Боз-су и сооружению специальной ветки, соединившейся с общей трамвайной магистралью, для подвозки материалов из города к месту работ.

Разработка проекта станции, исполнение всех деталей чертежей, а равно технический надзор и ответственность за гидротехнические сооружения и электромеханическое оборудование, были переданы на договорных условиях Московскому Электрическому Тресту Центрального района, именовавшемуся ЭТЦР. Сущность постройки станции сводилась к следующему:

выше Ташкента в 5,5 верстах от центра города ущелье оросительного арыка Боз-су перегораживается земляной плотиной, образующей напор в 14 *м*. Высота плотины около 19 *м*, ширина в основании — 138 *м* и поверху — 6 *м*.

Объем плотины около 90.000 *куб. м*. Плотина основана на твердом глинистом грунте. Откос плотины, обращенный к воде, имеет одежду из булыжной мостовой. Низовой откос нижней части плотины — защищен галечной обшивкой; подпертая вода, высотою 14 *м*, разливается на 6,5 *км* вверх по течению, образуя собой постоянный водоем, из которого вода

поступает в турбины станции. Сбросной железо-бетонный канал (перепад) в состоянии пропускать, на случай остановки станции, до 50 *куб. м* воды в одну секунду. Механическая часть станции была спроектирована из 4-х сдвоенных горизонтальных турбин системы Френсиса, котельного типа (выполненных заводом Фиц Неймайер) при 375 оборотов в минуту, мощностью каждая в 1500 *л.* с., с пропуском воды в одну секунду одной турбиной в 11 *куб. м.* Электрическая часть из 4-х непосредственно соединенных с турбинами генераторов трехфазного тока (Харьковского завода) 6600 вольт, 50 периодов, мощностью каждый 1250 киловольтампер. Общая мощность станции 5000 квт. Проводка тока в город от генераторов идет через высоковольтный щит станции по подземному кабелю. Последний в различных пунктах нового и старого города соединяется с трансформаторами и с напряжением в 220 вольт поступает в низковольтную сеть для освещения и промышленной нагрузки города. Напряжение тока для освещения 120 вольт. Для нужд трамвая при Центральной станции оборудовывается первая конверторная подстанция и в старом городе вторая. Как было выше указано в начале, строительство станции было в ведении Ташгэстрама. С 1-го октября 1924 г. постройка станции была передана Тресту „Первая Туркмануфактура". При нацразмежевании республик Средней Азии, „Первая Мануфактура" была ликвидирована и с 1 февраля 1925 года дело постройки перешло в руки отдельного комитета при ВСНХ Узбекской ССР „Бозсустрой", объединившегося затем с Ташкентским Трамваем в Трест Ташгэстрам, закончивший работы первой очереди, по сооружению станции, в мае 1926 года.

К этому моменту станция была оборудована двумя турбогенераторами, общей мощностью в 2500 квт., имела высоковольтную подземную электропередачу, протяжением в 46,8 *км* с 3-мя распределительными подстанциями, 56-ю трансформаторными киосками и двумя конверторными подстанциями, мощностью в 750 и 250 квт. для преобразования переменного тока 6600 вольт в постоянный для нужд трамвая, напряжением 600 вольт. Общее протяжение низковольтной сети 147 *км.* С этой мощностью станция работает в настоящее время. Центральная Трамвайная Дизельная станция является тепловым резервом ГЭС'а и в то же время в часы максимальных нагрузок Гидростанции работает параллельно с ней, по сниманию пиковых нагрузок. Для этого конвертора, установленные на Ново-городской подстанции, пускаются для обратной работы, от генераторов дизельной станции в сеть переменного тока.

Общая стоимость сооружения станции со всем оборудованием исчисляется в 3.024.000 р. Постройка кабельной сети с транскиосками и подстанциями 1.486.000 р. и низковольтной сети — 470.000 руб.

Станция № 1, как невыгодная с момента пуска ГЭС'а закрыта, а блок станция № 2 в настоящее время переоборудована на переменный ток для работы на воздушно-осветительную сеть. В настоящее время мощность Буз-суйской Гидростанции полностью использована, а непрекращающийся усиленный спрос на электроэнергию, даже после установки весной 1928 года третьего аггрегата, мощностью в 1250 квт., ставит на очередь вопрос о проработке вопроса постройки новой гидростанции, достаточной мощности, для удовлетворения 10-тилетней перспективы потребности в энергии Ташкентского района. Для этого имеются все возможности дальнейшего использования водной энергии того же арыка Боз-су, позволяющего в двух местах сооружение новых двух станций, общей мощностью до 15.000 квт.

В настоящее время трест Ташгэстрам находится в ведении Ташкентского Окрисполкома и действует по уставу, утвержденному Совнаркомом Узбекской ССР от 6 октября 1925 г.

Общее количество служащих и рабочих с 810 чел. в 1922/23 достигло к 1 января 1928 г.- 1.146 чел. При предприятии имеется школа фабрично-заводского ученичества на 45 человек.

Председатель Правления Ташгэстрама Максимов

АРХМОЛСОЮЗ

АРХАНГЕЛЬСКИЙ СОЮЗ МОЛОЧНОЙ КООПЕРАЦИИ

НЫНЕШНЯЯ весьма урезанная площадь Архангельской губернии превосходит 450.000 *кв. км*, т. е. больше Италии и немного меньше Франции и Германии; населения же всего 425.000 человек (на 1 января 1925 г.), т. е. на квадратный *км* меньше 1 человека. И, тем не менее, малоземелье у нас отчаянное, т. к. заселены только побережья рек и ничтожно—моря. Другой контраст: 40 миллионов десятин площадь, т. е. 100 десятин на 1 человека, а хлеба не хватает, т. к. пахотной земли, например, в районах деятельности молочной кооперации только 0,15 десятины на душу, громадные тысячные расстояния и ни одного *км* шоссе.

В охваченных ныне молочной кооперацией районах соотношение пашни и луга таково:

Уезды в современных границах.	ПАШНЯ		ЛУГ	
	Гектаров	В ‰ ко всей площади	Гектаров	В ‰ ко всей площади
Архангельский . .	27.715	29%	67.809	71%
Мезенский	5.321	17,2%	25.615	82,8%
Печорский	863	4,3%	19.179	95,7% [1])

Почти ежегодные легкие морозы летом, песчаная или глинистая почва не благоприятствуют хлебопашеству в то время, как травы при значительной влажности и, в общем, достаточной температуре растут очень хорошо. Преобладание в сенокосе заливных лугов при урожае с гектара до 2-2,5 тонн хорошего сочного корма, наличие знаменитой высоко-продуктивной холмогорки, убыточность, а иногда и невозможность хлебопашества—вот основные условия развития молочного животноводства, а следовательно, и молочной промышленности. Еще задолго до войны в Холмогорском районе молочного животноводства частный капитал организовал маслоделие. Оторванность же Архангельского потребительского рынка от снабжающих вызвала и выработку сыров. И уже к 1913 г. в Архангельской губернии, главным образом, в б. Холмогорском уезде насчитывалось до 170 сепараторных установок всех размеров. Преимущественно вырабатывалось масло, сыр играл меньшую роль. Громадный доход частника, при невысоком качестве продукции, обуславливал низкую оплату молока сдатчикам и мало заинтересовывал их в развитии молочного животноводства.

С началом деятельности молочной кооперации, положение изменилось. Первая (Верхне-Матигорская) артель (около Холмогор) возникла в 1913 г. и за первый месяц рассчитала своих членов по 66 коп. за пуд сданного в артель молока с выдачей обрата бесплатно, а за второй—88 коп. в то время, как частник платил 45-50 коп. Видя в артели серьезную угрозу

[1]) Площадь учтенного сенокоса.

своим барышам, частники начали борьбу, платя на 5 коп. дороже артели. Но население (особенно сознательная часть) уже поняло значение артели, и последняя стала развиваться, несмотря на отсутствие своих средств и всяческую конкуренцию материально сильнейшего противника. Почин матигорцев понравился соседям и в 1914 году было уже 4 артели, с выработкой не только масла, но и сыра. Молока за этот год ими принято было 13.767 пудов (не все 4 работали целый год). В следующем году прибавилась только одна артель, но молока поступило уже гораздо больше—62.000 пудов.

Развитие и рост молочной кооперации.

Годы (на 31 декабря)	Число кооперативов	Поступление молока в пудах
1914 г. . . .	4	13.767 пуд.
1915 „	5	62.611 „
1916 „ . . .	6	92.349 „
1917 „	8	132.284 „
1918 „	15	223.102 „
1919 „	17	223.284 „
1920 „ . . .	18	113.754 „
1921 „ . . .	20	45.495 „

Годы (на 31 декабря)	Кооперативы:		Члены:		Поступление молока	
	Число	В %% к предыд году	Число хозяйств	В %% к предыд. году	В пудах	В %% к предыдущему году
1921 г. . .	20	—	сведений нет		45.495	—
1922 „ . . .	12	60%	2.105	—	138.624	304%
1923 „ . . .	20	166%	2.793	132%	188.031	136%
1924 „ . . .	28	140%	3.871	140%	289.065	153%

До 1922 г. по существу молочные артели росли почти без руководства, т. к. губернский центр сельско-хозяйственной кооперации Архгубсельхозсоюз организовался только в конце 1921 г. Имея наименование Союза общей с.-х. кооперации, Архгубсельхозсоюз фактически вел работу почти только в области молочной кооперации. Помимо увеличения числа кооперативов, членов в них и продукции, 1924 г. был годом переоборудования и строительства в низовой сети: построены и начаты постройкой до 10 заводов и подвалов, проведен в остальных капитальный ремонт и обновлен почти целиком инвентарь.

В 1924 г. Союз начал и агрикультурные мероприятия: первая Холмогорская выставка, выводка молодняка, организованы 4 случных пункта и контрольный Союз. 1924 г., будучи годом организационного и хозяйственного укрепления и началом технической реорганизации производства, был в то же время последним годом работы молочной кооперации в одном

только основном Холмогорском районе. Таким образом, вышеприведенные данные относятся почти целиком к этому району – действительной колыбели молочной кооперации всего Крайнего Севера. Укрепив низовку, укрепившись сам, Союз молочной кооперации, переименованный в то время из Архгубсельхозсоюза, в начале 1925 г. приступает к организации артелей Подгороднего района, число которых к 1 января 1926 г. дошло до 8 с 600 членами и 50.000 п. молока, которое и сбывается в цельном виде в Архангельске, для чего в городе был оборудован небольшой завод, выполняющий функции центральной молочной. Кроме того, Союз развертывает работу по организации молочных артелей в Пинежском и Мезенском районах, которые к концу года имели уже 7 кооперативов с 430 членами и 55.000 пуд. молока. Но самым рискованным мероприятием была организация за один год до 20 молочных артелей на Печоре, из коих к началу 1926 г. 8 уже работали и приняли около 76.000 пуд. молока.

Район Подгородний, по существу, есть продолжение района Холмогорского с той же почти коровностью и лугами, но скот здесь уже не Холмогорский, хотя и высокой сравнительно продуктивности луга тоже хорошие, но с иным, менее полезным травостоем. Коренное отличие этого района заключается в том, что при близости рынка каждым хозяйством молоко продавалось непосредственно.

Мезенский район, особенно в нижнем течении реки Мезени, является одним из мест молочного животноводства на Севере с очень продуктивным скотом холмогорской крови, достаточно обеспеченного заливными лугами. Основные условия для развития молочной промышленности здесь имеются, но трудности заключаются в том, что, будучи по продукции районом небольшим, с плохими путями сообщения и разбросанностью населения, обслуживание его убыточно.

Печорский же район настолько самобытен и интересен в отношении перспектив развития молочного животноводства и промышленности, что, по заданию Маслоцентра, Союзом предпринято серьезное обследование этого района для полного выявления его естественных кормовых рессурсов и прочих условий развития молочной промышленности. В Печоре же приходится только 0,05 десятины пахоты на человека. Зато учтенного только сенокоса приходится на человека больше десятины. Фактически же сенокоса гораздо больше, ибо косят обычно столько, сколько нужно или сколько успевают. Коровность на хозяйство больше 2-х, если же исключить Пустозерскую волость, район преимущественно промысловой, то на хозяйство будет больше 3 коров. На Печоре большая часть населения—староверы, почти поголовно неграмотные. Самое примечательное на Печоре — это корова. Между коровой и хозяевами ее шла вековечная борьба. Содержалась она таким образом: 1. Кормили ее только последними сортами сена, т. к. лучшее шло лошадям (кстати, очень выносливым), а весной нередко предоставляли только ивовые прутья, отчего частенько дотянув до пастьбы, „дотянуться“ без помощи на пастбище корова уже не могла. 2. Зимой при 40 и выше градусах мороза коровы стоят хоть и не под открытым небом, но от пурги и ветра беззащитны. Мало того, воду им для питья хозяева дают только из прорубей, куда коровы и прогуливаются. 3. Отел коров — обычно весенний, еще в довольно морозное время — губит очень большой % телят, которым внимания уделяется не больше, чем коровам. Однако, корова и при этих безобразно варварских условиях живет и дает по 60 пудов молока в год и больше.

Само собой разумеется, что организации артелей на Печоре предшествовало обследование, которое выявило благоприятные условия. И, тем не менее, если учесть: 1. Известные всем трудности по организации подгороднего района, вызывавшей серьезную постановку сбыта цельного молока и молочно-кислых продуктов. 2. Что наименьшее расстояние до Пинеги 200 *км*, до Мезени 400 и больше, а до артелей Печоры санным путем — больше 1.000 *км*.

3. Полное отсутствие необходимого кадра низовых работников и безграмотность населения – делает как будто очевидной рискованность предпринятых Союзом мероприятий. Однако, благодаря поддержке губернских и местных партийных и советских организаций, подбору сотрудников Союза и крайне напряженной работе их, а также благодаря необычайному

урожаю трав, увеличившему стадо и товарное молоко, Архмолсоюзу удалось эту необычайно трудную и в то же время почетную задачу выполнить успешно.

РАЙОНЫ	1924 г. на 1/I — 1925 года			1925 г. на 1/I — 1926 года		
	Число кооперативов	Число членов	Поступление молока в пудах	Число кооперативов	Число членов	Поступление молока в пудах
Подгородний . . .	1			8	601	49437
Холмогорский . .	21	3871	289065	21	3048	351908
Емецкий	6			6	807	26612
Пинежский . . .	—	—	—	2	80	13554
Мезенский . . .	—	—	—	5	350	41225
Печорский	—	—	—	20	1412	75859
Всего . . .	28	3871	289065	62	6298	558595

Но следующий 1926 год, будучи годом острого недорода хлебов и особенно трав, явился тяжелым испытанием для молочной системы, а для новых, особенно отдаленных районов, положение создалось угрожающее. Холмогорский и Подгородний районы, знакомые с сильными кормами, особой тревоги не вызывали. Но с Печорой дело было плохо. Без сильных кормов половину стада надо вырезать, а следовательно не меньше 7-8 артелей ликвидировать. Но сильные корма при 2 руб. стоимости на Печоре за пуд могли не пойти тем более, что для ознакомления и внедрения на уезд был один агроном. Но иного пути не было, и Союз, ради сохранения стада и низовой сети, пошел на риск и забросил 300.100 пуд. отрубей и жмых. Напряженная работа Печорских работников Союза, своевременная кампания за корма, изменившееся отношение населения к корове, снижение цены Союзом с 15-месячным кредитом — оправдали его мероприятие. В результате, все корма использованы, сокращены стада незначительно и полностью уцелела молочная система, завоевав необычайный авторитет у населения. Даже сохранились и развиваются единственные в мире молочные артели за полярным кругом. В общем, несмотря на недобор по плану — молока за 1926 г. принято 620.000 пудов против 558.000 пудов 1925 г.

Помимо вовлечения новых районов, за этот же период Союз развернул большую агропроизводственную работу. Начатые мероприятия по улучшению производства бесперебойно продолжаются. В основном они заключаются: 1. Ежегодные с 1924 г. курсы подготовки и переподготовки мастеров, счетоводов, лаборантов и т. д., что позволяет переводить артели на расчет по жирам и ставить серьезно контроль за молоком и производством, улучшая последнее. 2. Продолжается постройка новых заводов, подвалов и маслохранилищ или ремонт старых и обновление инвентаря и оборудования. 3. Переход к стандартизации выработки продукта и тары. 4. Командировки способных мастеров в районы русско-швейцарского сыроварения и приглашение практиков, что позволило перейти к русско-швейцарскому сыроварению. 5. Целесообразность выработки в маслодельных районах (Печора) транспортабельных продуктов из обрата вызвала казеиноварение. 6. Заканчиваются целый ряд опытов по голландскому сыру, с целью поставить этот преобладающий вид переработки на максимальную высоту.

Руководя деятельностью молочной системы по переработке и сбыту молочных продуктов, естественно Архмолсоюз не мог не подойти вплотную и к самой фабрике молока —

корове тем более, что в Холмогорском районе находится единственная в СССР по продуктивности порода — Холмогорка.

Мероприятия, начатые в 1924 г., развивались довольно интенсивно и к настоящему моменту уже имеются: 1. 4 племрассадника и 7 контрольных союзов, имея 476 хозяйств с 624-мя коровами. 2. Помимо этого, 250 хозяйств ведут учет самостоятельно. 3. 11 случных пунктов с 23-мя быками. 4. Выводки молодняка и крупного рогатого скота. 5. Выращивание молодняка (198 голов). 6. Конкурсы молочности краткосрочные и годовой. 7. Участие во Всероссийском конкурсе с надеждой на почетное в нем место. 8. Конкурсы на улучшение дворов. 9. Показательные кормления, давшие прекрасные результаты. 10. Опыты по кормодобыванию (84 делянки). 11. Курсы 7-дневные и 3-х-недельные.

Начав в 1925 г. организацию сбыта племенного холмогорского скота, Архмолсоюз в 1927 г. охватил уже все 100%, регулируя вывоз скота, таким образом, чтобы не было ущерба общему развитию Холмогорского животноводства и особенно племенному делу.

Следует отметить, что в 1927 г. впервые начат сбыт молочного скота не только из Холмогорского района, но из Мезени, Пинеги и даже из Печоры. Общая цифра вывезенного скота в 1927 г. превысила 700 голов на сумму до 200.000 рублей. В результате агропроизводственных усилий системы, улучшилось и качество продукции, о чем говорит приводимая ниже таблица приемки Союзом сыра от артелей.

1925 год	I-го	сорта . . .	3,26%	1925 год	I-го	сорта	12,96%
„ „	II-го	„	82,23%	„ „	II-го	„	85,32%
„ „	III-го	„ . . .	10,02%	„ „	III-го	„	0,99%
„ „	браку	. . . . .	4,49%	„ „	браку	. . . . .	0,73%
			100%				100%

Несмотря на неурожайный год, сбытовой оборот на каждое кооперированное хозяйство поднялся с 90,8 руб. за 1925 г. до 115 руб. за 1926 г. Собственные средства кооперативов выросли на 46% с 111 тысяч рублей до 163 тысяч рублей, а паевой капитал с 17 тысяч до 34,5 тысячи рублей. На каждого члена паи увеличились с 3 р. 22 до 5,83, и на каждую корову паи увеличились с 1,90 до 3,50, включая сюда и новые районы, по Холмогорскому же району паевые превышают 10 рублей на члена и 5 рублей на корову.

Несмотря на все трудности 1926 г., молочная кооперация в 1927 г. выступила окрепшей с увеличением числа кооперативов с 62 до 67, членов с 7.067 до 7.349, с поступлением молока в 620.000 пудов против 558.000. Предварительные итоги 1927 г. позволяют заявить, что молочная кооперация Дальнего Севера достигла: 1. Правильной постановки дела переработки молока. 2. Организации выгодного сбыта молочных продуктов. 3. Улучшения племенного Холмогорского животноводства. 4. Повышения товарности и доходности крестьянского хозяйства на основе его реорганизации. А укрепившись на завоеванных позициях, Архмолсоюз начнет работу по организации молочной кооперации в Онежском и других районах, обследование которых уже производится.

Председатель Правления А. Неверов

СЕЛЬСКО-СОЮЗ

СЕЛЬСКО-ХОЗЯЙСТВЕННАЯ КООПЕРАЦИЯ СССР

В СИСТЕМЕ народного хозяйства СССР роль сельско-хозяйственной кооперации весьма значительна и из года в год продолжает расти. Поставленная ей задача обобществления — кооперирования всех функций мелкого крестьянского хозяйства, создания крупных кооперативно-социалистических хозяйств, увязка их с социалистической индустрией постепенно осуществляется. Кооперативное движение в сельском хозяйстве Союза чрезвычайно сложно и разнообразно.

Исключительное разнообразие географических и экономических условий СССР, „пестрота" районов, различие в степени товарности тех или других отраслей, а также в технике переработки тех или иных продуктов, приводит к организационному разнообразию — к организационной специализации. Поэтому кооперативное движение идет по двум генеральным линиям: 1) по линии коллективно-кооперативного строительства и 2) по линии кооперативного строительства в узком смысле слова. Оба направления имеют одну, основную цель — социализм в сельском хозяйстве.

Сеть с.-х. кооперации СССР (без Украины) возглавляется 13-ю оперативными центрами: Сельскосоюзом, Льноцентром, Союзкартофелем, Маслоцентром, Хлебоцентром, Центротабаксоюзом, Птицеводсоюзом. Кроме перечисленных центров, на это же число в систему с.-х. кооперации входят Всеколес, Книгосоюз, Страхсоюз, Пчеловодсоюз и Животноводсоюз. Во главе этих центров стоит неторговая организация — Совет Центров с.-х. кооперации (Сельскосовет), который реорганизуется в центральный неторговый союз союзов.

В состав перечисленных центров входят районные и областные союзы, количество которых определялось в 326 единиц.

С ростом сети с.-х. кооперации растет и ее специализация, хотя в последнее время процесс специализации сети заметно тормозится.

Количество кооперативов не только велико, но и чрезвычайно разнообразно. В настоящее время насчитывается около 50-ти разнообразных видов первичных кооперативов. Для иллюстрации приведем главнейшие виды с.-х. кооперативов. Кредитных и с.-х. кредитных — 7.330 товариществ с 3.360.000 членами. На втором месте находятся с.-х. товарищества, не состоящие в сети с.-х. кредита — 5.520 тов. и 590.000 чл. Далее идут молочные товарищества и артели всех видов — 5.540 с 975.000 чл. Огородных и садово-винодельных насчитывается 600 с 42.600 чл. Картофельных — 70 с 30.150 чл. Табаководных — 76 с 27.600 чл. Свеклосевных — 250 с 34.000 чл. Пчеловодных — 165 с 11.350 чл. Яичных и птицеводных — 20 с 2.000 чл. Животноводческих и контрольных — 360 с 15.000 чл. Семеноводных — 340 с 16.400 чл. Мелиоративных — 340 с 36.000 чл. Машинных — 509 с 11.500 чл. Промысловых — в составе с.-х. кооперации — 1.230 с 59.000 чл. Всех других специальных кооперативов насчитывается 459; они объединяют 17.000 хозяйств.

Все перечисленные кооперативы составляют 80,9% по отношению ко всем кооперативам, в их состав входят 97,9% всех крестьянских кооперированных хозяйств. Кроме того, в составе союзов насчитывается 5.400 колхозов, т. е. 19,1% от всех первичных кооперативов.

Таково организационное состояние сети с.-х. кооперации СССР без Украины и без так называемых „диких" товариществ, т. е. таких кооперативов, которые не входят в состав

союзов. Если же прибавить всю с.-х. сеть Украины и всех „диких“, то по всему СССР первичная сеть определится в 60.000 первичных кооперативов и более 7.000.000 кооперированных хозяйств. Степень кооперированности крестьянских хозяйств достигает 30%.

Финансовое положение с.-х. кооперации, несмотря на ряд серьезных затруднений, постепенно улучшается.

Хозяйственная деятельность с.-х. кооперации развивается исключительно быстрым темпом.

Удельный вес с.-х. кооперации в народном хозяйстве страны все время растет и в настоящее время достигает значительной величины.

Параллельно с ростом кооперирования обмена, с.-х. кооперация стремится к расширению своей работы в области производства, агрикультуры и агротехники.

Подавляющее большинство производственных предприятий играет подсобную роль при сбыте — это предприятия по переработке сбываемого сырья. Система Маслоцентра располагает 6.002 заводами, из них маслодельных — 4.996, сыроваренных — 711 и смешанных — 295. Система Союзкартофеля имеет 154 завода, из них: 102 терочных, 40 крахмально-сушильных, 7 паточных, 2 картофеле-сушильных и 3 декстринных. Союзы Хлебоцентра имеют 71 мельничное предприятие. Местные союзы Центротабаксоюза имеют 3 табачных фабрики. Льняная кооперация имеет 4 завода по первичной обработке льна.

Агрикультурная деятельность с.-х. кооперации весьма разнообразна. Так, в первичных универсальных и кредитных кооперативах 90 местных союзов имеется 4.152 зерноочистительных и прокатных пункта, 1.380 случных пункта и 1.059 других агрикультурных учреждений (питомники, сады, племхозы, рассадники и т. д.), а всего, 6.591; в среднем, в районе союза насчитываются 73 агрикультурных учреждения. По данным НКЗ из общего количества зерноочистительных пунктов — 48,9% и общего количества прокатных — 50,8% принадлежат с.-х. кооперации. Вместе с тем, в каждой специальной системе с.-х. кооперации ведется более или менее значительная агрикультурная работа со специальным уклоном.

В конце 1925/26 г. общее количество коллективных хозяйств по СССР превышает 22.000. Движение это настолько разрослось, что союзная сеть пока еще не в состоянии охватить его полностью.

Наиболее ярко выраженными социалистическими гнездами в системе с.-х. кооперации являются колхозы.

Связь с.-х. кооперации с социалистической промышленностью все более и более крепнет. Влияние промышленности на кооперированное сельское хозяйство все время возрастает. По ряду отраслей с.-х. кооперация является важнейшим, а в некоторых случаях, и единственным поставщиком сырья для социалистической промышленности.

Чижиков

ОММАСЛОСОЮЗ

ОМСКИЙ СОЮЗ МОЛОЧНЫХ КООПЕРАТИВОВ

После ликвидации Союза Маслодельных Артелей, организация, под руководством которой в период с 1907 г. по 1915 г. сложилось артельное маслоделие, молочная артельная промышленность пережила тяжелый кризис, не только приостановивший развитие артельного маслоделия, но и угрожавший в некоторых районах губернии и самому его существованию. Новая экономическая политика вновь создала условия, при которых артельное маслоделие и молочное животноводство стало быстро развиваться и совершенствоваться. Однако, начиная с 1923 г. до выделения молочной кооперации в самостоятельный вид, развитие артельного маслоделия происходило при своеобразных организационных формах, особенности которых заключались в том, что артельное маслоделие лишилось самостоятельности и превратилось в большинстве случаев в придаток потребительской и сельско-хозяйственной кооперации. Такое положение мало способствовало развитию маслоартелей и вскоре, как для работников молочной кооперации, так и для государственной власти стало очевидным, что правильное и быстрое развитие артельного маслоделия возможно только тогда, когда молочная кооперация будет выделена в особый специальный вид и когда во главе артельного маслоделия станут специальные молочные Союзы.

Для проведения в жизнь этих положений 24 ноября 1924 г. организовался Омский Районный Союз Молочных Кооперативов Оммаслосоюз, а на-ряду с ним позднее были организованы на территории Омской губернии Союзы: Тарский, Тюкалинско-Называевский, Татарский, Славгородский, положившие начало организации 1.095 маслодельных артелей. Вслед за организацией районных Союзов, был создан Областной Союз Сибмаслосоюз, в члены которого вошли все районные Союзы.

Таким образом, в основу строительства молочной кооперации положено четырехстепенное строительство: 1) Маслоартель, 2) Районный Союз, 3) Сибмаслосоюз и 4) Маслоцентр.

В Омский Союз Молочных Кооперативов, в районе деятельности которого числилось 295 маслоартелей, к 1-му же октября 1925 г. вступило 102 маслоартели. Союз объединял уже 246 маслоартелей. В настоящее время после переформирования 25-го декабря 1925 г. Омского Маслосоюза из Районного в Окружной Союз, с присоединением к нему всего района деятельности Тюкалинско-Называевского Союза и части Татарского Маслосоюза, всего в сфере деятельности Омского Маслосоюза насчитывается 604 маслоартели, из которых членами Союза состоят 453 маслоартели или 76% от числа всех артелей.

Руководящий аппарат Союза состоит из выборного Правления, в числе 5-ти человек, выборной Ревизионной Комиссии из 3-х человек и Совета из 21 человека, при чем Ревизионная Комиссия и Совет в аппарате Союза работают непостоянно. Рабочий аппарат Союза состоит из технических сотрудников — заведывающих конторами, 25-ти человек инструкторов животноводов, обслуживающих маслоартели с организационной и технической сторон.

В виду огромного числа маслоартелей и их разбросанности, Союз, кроме главной Конторы, находящейся в Омске, учредил еще конторы в Тюкалинске, Называевске, Калачинске и Исилькуле. Маслоартели производят, главным образом, соленое масло из сквашенных сливок, годное для экспорта на заграничные рынки, производство же сыра, масла несоленого, парижского и сладко-сливочного в их деятельности занимает очень незначительное место. Все масло-

дельные артели в районе деятельности союза по производительности разделяются на следующие пять групп: 129 артелей от 300 до 1.000 пудов, 152 артели от 1.000 пуд. до 1.500 пуд. и свыше 2.000 пуд. — 54 артели, всего 600 маслоартелей.

Выработка масла производится часто в неудовлетворительных условиях: помещения нередко грязны, тесны, не приспособлены к производству, маслохранилища не отвечают техническим требованиям, подавляющее большинство заводов оборудовано ручными машинами.

Крупным недостатком в деле улучшения качества масла является также большой процент мастеров маслоделия — самоучек, не имеющих ни теоретической, ни правильной практической подготовки, почему для устранения этого существенного недостатка Союзом были организованы в конце 1925 года курсы, которые дали 85 человек вполне подготовленных мастеров Маслоделия.

Приняты также меры к улучшению состояния маслоделия; в 1924/25 г. Союзом на средства Селькредита построено 24 новых маслозавода, на что израсходовано 62.825 руб., отремонтировано 24 маслозавода на сумму 9.964 руб. и отпущено 28.000 руб. на оборудование. Кроме того, Союзом из средств Селькредита отпущено в целях улучшения и сохранения молочного животноводства на постройку теплых дворов 20.000 руб. (выстроено 150 дворов) и на сохранение молочного скота и молодняка — 31.530 рублей.

Общее состояние системы в отношении района бывш. Районного союза следующее:

Всего Маслоартелей — 302, с 302 заводами, из них состоят членами Союза 75%, т. е. 246 арт. Общее число селений: крупных 908 и мелких 1.953; из них обслуживаются заводами 404 селения, т. е. 44,5%. Общее число хозяйств в районе — 95.495, из них объединяются Маслоартелями—26.100, процент кооперирования—27,3. Общее число дойных коров в районе—164.657 шт., из них обслуживается Маслоартелью — 68.014 шт. или 41,4%.

В целях наиболее полного кооперирования хозяйств и организации наиболее густой сети Маслоартелей во всех скотоводнических районах, Маслосоюз ставит перед собой следующие задачи: 1) Объединить все хозяйства района деятельности союза скотоводническим уклоном вокруг маслоартелей. 2) Организовать производство молочных продуктов на кооперативных началах в пунктах, где еще нет маслоартелей, но где есть к тому соответствующие экономические условия. 3) Рационализировать артельное производство. 4) Объединить все маслоартели района деятельности союза в системе союза. 5) В видах рационализации артельного маслоделия лучшей постановки дела и вообще создания наиболее выгодных экономических условий для развития маслоделия, укрупнить маслоартели до возможно больших размеров производства. 6) В целях улучшения качества вырабатываемого масла подготовить для маслоартелей хорошо знакомых с производством мастеров маслоделия, переоборудовать наиболее крупные маслоартели с таким расчетом, чтобы в ближайшие годы перейти от ручного производства к конному и механизированному производству. Улучшить условия выработки масла путем постройки новых, наиболее совершенных, достаточно приспособленных и отвечающих производству маслозаводов и ледников — маслохранилищ. 7) Оборудовать наиболее крупные маслоартели, с производительностью свыше 1.000 пуд. в год, всеми необходимыми для контроля производства приборами исследования молока и масла. 8) Поднять и улучшить молочное животноводство, путем организации ряда контрольных товариществ, проведения показательного кормления, ухода за молочным скотом, организации случных пунктов, выставок, конкурсов, постройки теплых скотных дворов и введение рационального кормления молочного скота и ряда других мероприятий.

Главной и основной деятельностью Союза является сбыт на кооперативно-комиссионных началах молочных продуктов (масла), артелей — членов Союза. Эта основная кооперативная работа не преследует извлечения прибыли, а носит организующее кооперативное начало — сбыт масла членов Союза непосредственно потребляющим организациям или на крупные рынки, минуя лишних посредников. При этом Союзу, для охвата масляного рынка, а также для оперативного обслуживания артелей не членов Союза пришлось принять участие в заготовитель-

ных операциях, принимая масло от организаций за твердый счет. Омский Союз начал свои операции с 15-го ноября 1925 г.

Второй основной оперативной работой Союза является снабжение артелей — членов Союза оборудованием, припасами и материалами производства. Одно из главных мест в деле снабжения артелей Омского района занимала мастерская по ремонту сепараторов и по выделке посуды Оммаслосоюза.

С организацией Омского Союза разбросанные на огромные территории округа маслоартели быстро окрепли, влились в систему Омского Союза и построили свое производство на подлинно кооперативных началах.

С другой стороны, видя в Союзе организацию, задачи которой направлены исключительно к возрождению артельного маслоделия, поднятию и развитию молочного животноводства, население в разных местах района Союза быстро стало организовываться, результатом чего явилась организация 32-х новых маслодельных артелей. Союз сыграл большую роль в области молочного животноводства.

При его содействии выстроено в разных местах около 200 теплых и полутеплых скотных дворов; организовано 3 контрольно-скотоводнических товарищества, проведено 4 конкурса молочности и 4 выставки крупного рогатого скота; увеличилось число племенных производителей и значительно улучшились, по сравнению с прошлым, уход, содержание и кормление молочного скота.

К. Шапкин

ПОТРЕБСОЮЗ

ТОМСКО-НАРЫМСКИЙ СОЮЗ ПОТРЕБИТЕЛЬСКИХ ОБЩЕСТВ

ВОЗНИКНОВЕНИЕ потребительской кооперации в Томской губернии относится к началу XX столетия. В XIX столетии крестьянское хозяйство Сибири носило еще натуральный характер и в городах не было тех групп населения, которые чувствовали бы на себе гнет частного торговца и были бы, благодаря этому заинтересованы в организации потребительского кооператива. Только с проведением Сибирской ж. дороги, когда широкая волна переселенческого движения и другие факторы повели к денатурализации крестьянского хозяйства, увеличению городского рабочего населения, а как последствие этого — к развитию городской и сельской торговли, — только с этого времени появилась почва для возникновения и развития потребительской кооперации в Сибири вообще и, в частности, в Томской губернии.

В 1904 г. появляются первые потребительские кооперативы в сельских местностях Томской губ., но первые годы движение развивалось очень медленно. В 1908 г. насчитывалось всего 5 потребительских обществ во всей губернии. Более значительный рост стал наблюдаться с 1910 г. и в 1913 г. число обществ достигло уже 156. В городах общества стали возникать позднее, чем в сельских местностях — примерно, с 1909 г. Первые попытки объединения потребительских обществ Томского уезда в союзную организацию для оптовой закупки товаров относятся к 1914 г. по инициативе Томского Городского Общества Потребителей „Деятель". После ряда совещаний и съездов только осенью 1916 г. организовался союз под названием Торгово-Промышленное Товарищество Кооперативов „Томский Кооператор", который начал свою работу, несмотря на то, что администрация вначале отказала в утверждении особого договора.

Основной работой „Томского Кооператора" в 1916—1919 г.г. была оптовая закупка товаров фабрично-заводского производства, заготовка же и сбыт продуктов сельского хозяйства велись в незначительных размерах. Больше внимания уделялось Союзом на заготовку и сбыт продуктов охотничьего и рыболовного промыслов в Нарымском Крае. Однако, и эта отрасль работы находилась в зачаточном состоянии. В 1917 г. Союз заготовил пушнины всего на 15.064 руб., а рыбы 43.000 пуд. С организацией в Томске Советской власти в 1920 г., Союз становится уже органом, распределяющим по поручению и указаниям государства продукты питания и предметы фабрично-заводского производства. Сбор продналога является второй задачей Союза. Вместе с тем, производится реорганизация „Томского Кооператора" в Губернский Союз Кооперативов. С переходом к НЭП'у, Губсоюз из технического аппарата продорганов превращается в самостоятельную организацию, главнейшей задачей которой в этот период является заготовка продуктов сельского хозяйства для снабжения города. Но за отсутствием или слабостью других видов кооперативных организаций, Губсоюз, в конце концов, становится кооперативом с интегральными функциями и ведет самую разнообразную хозяйственную работу вплоть до 1 июля 1924 г. С новым административным районированием Сибири, в результате которого Томск теряет свое значение губернского города, Губсоюз реорганизуется в районный Союз и на территории б. Томской губернии образовываются три районных Союза: Томско-Нарымский, Мариинский и Ленинский.

Таким образом, возник с 1 июля 1924 года Томско-Нарымский Потребсоюз. Потребсоюз объединяет 145 Обществ Потребителей Томского и Нарымского районов

с 184 лавками. Эти оба района резко отличаются друг от друга: в то время, как Томский район, составляя по пространству $^1/_6$ часть Нарымского, населен сравнительно густо и занимается, главным образом, земледелием и скотоводством, развив до 67.951 хозяйства, Нарымский имеет всего 7.842 хозяйства и, так как по природным условиям земледелие здесь почти невозможно, то, главным образом, занятие жителей составляют рыболовство и охота. Эти условия отразились и на сети потребительских обществ: из 145 обществ, на Томский район приходится 110 обществ с 141 лавкой, а на Нарымский только 35 обществ с 43 лавками. Через эту сеть и проводится Союзом работа по снабжению населения товарами фабрично-заводского производства, а также по организации и сбыту продуктов сельского хозяйства и промыслов, составляющая главную задачу деятельности Союза.

Аппарат Потребсоюза состоит из главной конторы и центрального склада в Томске, из 5-ти товарных складов на территории Томского района и 1 товарного склада и 4-х факторий в Нарымском районе. Все эти учреждения обслуживаются 289 служащими.

Задачами коммерческой деятельности Потребсоюза являются: 1) снабжение о-п товарами и фабрикатами и 2) заготовка и сбыт сырья, продуктов сельского хозяйства и промыслов. Товарный оборот обнаруживает заметную тенденцию к росту. Помимо оптовой торговли, Потребсоюз вел также и розничную в г.г. Томске и Новосибирске через 3 лавки в первом и одну лавку во втором.

Второй существенной частью работы Коммерческого Отдела является организация сбыта сельско-хоз. продуктов и сырья, с какой целью Потребсоюзом заключаются договоры с Сибкрайсоюзом, госорганами и другими организациями на поставку. В отношении обществ потребителей, сдающих Потребсоюзу продукты и сырье, практикуется система бонусов и доплат с выплатой при сдаче рыночных цен и с доплатой прибылей в случае удачной реализации сданных п/о заготовок. Основные виды заготовок: рыба, хлеб, масло экспортное, пушнина, мясо. Особенно широко развита Союзом заготовка рыбы, — не менее 70% всей заготовляемой в районе рыбы проходит через Потребсоюз. Такова же была роль Потребсоюза и в отношении масла, но с октября 1925 г. Потребсоюз передал эту отрасль деятельности вновь образовавшейся молочной кооперации. Удельный вес Потребсоюза в заготовках пушнины, волоса и щетины выразился всего для первой в 27%, а для волоса и щетины — в 10%. Сбыт заготовок ведется, главным образом, через Сибкрайсоюз, которому поступает 57,4% всех заготовок Союза, через госорганы реализовано 15,6% всех заготовок, своим производством дано — 16,1%, обществам потребителей — 6,3%, прочим кооперативным организациям — 3% и частным лицам и учреждениям — 1,6%.

Считая своей основной задачей снабжение населения товарами и организацию сбыта, Потребсоюз занимался производственной деятельностью в виде промышленных предприятий, полученных им от Губсоюза. За $1^1/_2$ года работы выяснилось что: 1) промышленность связывает в неподвижном состоянии не менее 250.000 р. средств и капиталов Потребсоюза в то время, как сам Союз не располагает достаточными средствами для ведения своей основной работы, 2) все предприятия достаточно изношены и требуют непосильных затрат для Союза на переоборудование и ремонт и 3) по недостатку средств, Союз не в состоянии регулярно снабжать свои предприятия достаточными запасами сырья и материалов, что влечет за собой недогрузки и перебои в работе заводов.

В ведении Потребсоюза находились следующие предприятия: 1) Тахтамышевский завод, 2) Типография. 3) Стеклоделательный завод „Красное Утро“ и 4) Консервное производство.

Из числа объединяемых Союзом 145 сельских обществ потребителей 113 однолавочных и 32 многолавочных. Число хозяйств в районе деятельности Союза 75.793, не считая городов; из них кооперировано 27.612 хозяйств или 35% всего их числа. Процент кооперирования хозяйств постепенно увеличивается и число членов-пайщиков непрерывно растет. Размер паевого взноса в большинстве обществ установлен в 5 рублей, в некоторых 3 рубля.

ОМСКАЯ

ТОВАРНАЯ БИРЖА

ОМСКАЯ Товарная Биржа организовалась 14 апреля 1922 г. Вначале деятельность Товарной Биржи развивалась крайне слабо: обороты ее были незначительны, средства — ограничены. К тому же Омской Товарной Бирже, как и всем вообще биржам — организациям новым в условиях советской действительности, — приходилось нащупывать почву для своей работы, намечать пути ее, искать организационные формы. Биржа существовала на местном уставе, затем во второй половине 1923 г. перешла на типовой, выработанный Комвнуторгом. Все подсобные органы Биржевого Комитета, — в то время весьма немногие, — работали, как временные Комиссии. Только с конца 1923 г., когда хозяйство стало на путь быстрого восстановления: начала увеличиваться посевная площадь, притом за счет рыночных культур, характерных для района в прошлом, начало усиливаться животноводство, а с ним и маслоделие — создалась более благоприятная обстановка. С этого момента начинает постепенно развиваться деятельность Омской Товарной Биржи: Биржевому Комитету удается развернуть работу всех необходимых подсобных органов, удается охватить почти весь район своей деятельности, увеличиваются обороты и создается материальная база для дальнейших успехов.

Организационная структура Биржи такова: во главе стоит Биржевой Комитет, руководящий всей деятельностью в составе 15 человек.

Район деятельности Омской Товарной Биржи определяется границами Омской губ. с той разницей, что прежде здесь функционировала губернская администрация, а с 1 октября 1925 г. губерния разбилась на ряд Округов. Из Омской губернии выделились Округа: Омский, Тарский и Славгородский и часть Риков б. Татарского уезда, прирезанного к новому Барабинскому Округу. Для района деятельности Биржи по прежнему характерным является культура полеводства с его знаменитыми (но только в Сибири) твердыми и мягкими пшеницами, животноводство с преимущественным молочным направлением. Как в отношении товарной продукции пшениц, так и в отношении масляной продукции район занимает первое место среди других Округов Сибирского Края, и б. Омская губерния занимает такое же место среди б. губерний. Сюда имеют огромное тяготение соседние области Казакстана (Павлодарский район) и Уралобласти (Ишимский у.).

Из сельско-хозяйственных товаров прежде всего значительное место занимает хлебофураж. Следующее место должно быть отведено группе „прочие продукты питания“ и в ней, главным образом, маслу сливочному и топленому, которые занимают в сельско-хозяйственных товарах доминирующее положение.

Значительно слабее обстоит дело с последней группой сельско-хозяйственных товаров — сырьем.

Наиболее характерными группами промтоваров для оборотов Биржи во все периоды ее существования являются: текстиль, бакалейно-колониальные, металлы и изделия из них и, наконец, кожтовары.

Первое место в оборотах принадлежит госорганам, как в продажах, так и покупках, при чем госорганы больше продают, чем покупают. Внебиржевые покупки продажи госорганов систематически снижаются, с параллельным увеличением значения биржевых. Кооперация

покупает в два раза больше, чем продает. Покупки кооперации с каждым годом развиваются гораздо интенсивнее, чем ее продажи.

Ослабление роли частного капитала в оборотах Биржи происходит одновременно с ростом гораздо большего темпа и ростом абсолютного значения в оборотах ее основных контрагентов: госорганов, кооперации.

Биржевой комитет в своей работе по руководству деятельностью Биржи имеет твердую опору в правильно налаженном оперативном аппарате маклериата, экономического отдела, прорабатывающего целый ряд работ в области исследования экономики не только в масштабе Омского района, но и в Сибирском масштабе, постоянно работающих товарных секций — масляной, хлебной, сырьевой, частной торговли и промышленности, мануфактурной, бакалейно-колониальной и кожевенно-обувной, котировальной комиссии, регистрационного бюро, консультационного и транспортного бюро. Кроме перечисленных подсобных органов, при Бирже организована библиотека, включающая в себя солидный книжный багаж по торгово-промышленным, экономическим и др. вопросам в количестве более 1500 книг. Существует при Бирже постоянно работающий „Деловой Клуб", в котором прочитан ряд докладов на общественно-экономические темы. В процессе работы „Деловой Клуб" охватывает не только хозяйственников, но также и прочие общественные группы. Организован музей товарной продукции Омского района, который включает в себя все то, что производит местная промышленность и сельское хозяйство.

Характерной в смысле выявления истинной природы торговли со всеми ее положительными и отрицательными сторонами является работа товарных секций, которые в процессе повседневной своей работы дают подробное и правильное освещение торговой конъюнктуры, складывающейся в различные моменты хозяйственной жизни.

Биржевой Комитет ввел институт уполномоченных Товарной Биржи в г. Славгороде и Таре, на которых, помимо регистрации внебиржевых сделок, возложены функции изучения местных рынков и учета конъюнктуры. Все секции в результате своих работ дают обстоятельный материал по конъюнктуре рынка, который используется на ежемесячно устраиваемых конъюнктурных совещаниях с участием всех хозяйственных организаций, а также планирующих и регулирующих органов.

Развернувшаяся работа Биржи поставила перед Биржевым Комитетом задачу организации ежедневной информации при помощи издаваемого Биржей „Бюллетеня". В этих целях Бюллетень расширен до размеров газеты, в котором, кроме опубликования цен котировальной Комиссии, дается широкая информация, как о местных рынках, так и союзных по товарам, характерным для Омского района; в Бюллетене помещаются статьи по всем вопросам экономического характера и широко освещается деятельность местных торгово-промышленных организаций.

В части культурно-просветительной работы Омской Товарной Биржи необходимо отметить ее солидные ассигнования своей подшефной школе „Серп и Молот" на развитие и постановку преподавания коммерческо-промышленных знаний. Произведен целый ряд ассигнований и на другие культурные нужды (Краевому Музею, Географическому О-ву, на детские дома и т. д.). В издательской деятельности необходимо отметить труд проф. С. М. Кочергина „Транспорт и холодильное дело молочных продуктов Сибири" и „Материалы к экономической характеристике Округов, выделяемых из Омской губернии".

Г. Круссер

ОМСКИЙ КОЖТРЕСТ

В НАЧАЛЕ своей деятельности Трест, включая одно время до десяти предприятий, непрерывно сокращался и к 1-му октября 1923 года сконцентрировал свою промышленность на двух кожзаводах: № 1 — с выработкой юфтового мостовья и полувала и № 2 — юфтового мостовья и хрома. С октября 1923 года Кожтрест концентрирует все внимание на двух оставшихся предприятиях (кожзавод № 1 и № 2), к которым ГСНХ, в целях объединения ограниченных оборотных средств, с 1-го мая 1924 г. присоединяет предприятия бывшего Шубкомбината — Овчинный завод и Шубно-пошивочную мастерскую, ранее существовавшие самостоятельно. В целях пополнения ассортимента товаров, Кожтрест нашел необходимым открыть сапожную мастерскую, которая приступила к работе с июля месяца 1924 г. Для характеристики работы предприятий Треста по кожпромышленности приводится следующая таблица, из которой видно, что производительность кожзаводов непрерывно повышается:

	1921—22 г.		1922—23 г.		1923—24 г.		1924—25 г.	
	Задано	Выполнено	Задано	Выполнено	Задано	Выполнено	Задано	Выполнено
Крупных кож	54.000	32.312	69.600	39.787	53.640	38.085	35 000	35.214
Мелких кож хром.	12.000	3.246	19.200	6.959	4.800	11.318	—	—
Полы и ворота	—	—	21.400	8.218	8.640	4.640	—	1.721
Итого кр. кож . .	57.000	33.124	79.750	43.581	57.000	42.076	35.000	35.644
Выполнено по задан. . . .	100%	58,1%	100%	54,6%	100%	73,8%	100%	102%
Выполнено по 1921 году .	—	100%	—	131,6%	—	127%	—	108%
Число заводов . .	2	—	2	—	2	—	1	—

Выполнение программы за 1923/24 и 1924/25 г.г. дало бы несомненно больший процент в том случае, если бы кожзавод № 1 и новый кожзавод имени А. И. Рыкова работали полностью весь производственный год, а не по 9 месяцев.

Выполнение производственных заданий прочих предприятий нижеследующее:

	1924—1925 г.		
	Задано	Выполнено	% выполнения задания
Овчинный завод	44.000 овч.	49.329	112%
Шубно-пошив. мастер. . . .	4.292 „	4.215 б. ед.	100%
В борчаточных единицах . .	12.000 пар об.	12.124	101%
Сапожная мастерская . . .	23.000 п. пим.	4.817 пар	—
Пимокатная мастерская . .	20.218 к. ар.	8.704 к. ар.	(м. работала 3 месяца).

Повышение пропускной способности предприятий достигалось различными путями, как-то: достройкой, расширением производственных цехов, наиболее рациональным использованием производственной посуды, уплотнением рабочего дня (с переводом на сдельщину), дифференциацией труда и механизацией процессов производства. Динамика ценности выпуска продукции по годам видна из следующих данных: 1) Выработка в червонных рублях.

	1921—22	1922—23	1923—24	1924—25
Кож выд.	—	481.000	625.108	383.446
Крой	—	—	—	126.310
Итого	—	481.000	625.108	509.756
Прочих фабрикатов . . .			201.698	558.846
Всего	—	481.000	826.806	068.602
В %% к 1922/23 году . .	—	100%	172%	222%

2) Прейскурант цен.

[1])	1922—23		1923—24		1924—25	
Полувал средн. (от 34 до 88)	61 р.	100%	57 р.	90%	40 р.	70%
Юфть яловая кондип. (от 27 и 70) . .	50 р.	100%	55 р.	110%	42 р. 80	85%

Заготовка кожсырья производилась и производится, главным образом, через Госорганы. По общей сумме заготовок все контрагентские группы в 1923/24 году разделялись следующим образом:

Госорганы — 84%

Частные лица — 16%

Ныне хозяйственным способом и через контрагентов приобретаются Трестом лишь второстепенные материалы, а сырье, топливо и главные вспомогательные материалы у Госорганов, как-то — ВКС и Промбанк.

Для сбыта продукции с начала деятельности Треста организован один оптово-розничный магазин и налажена связь с кооперацией, число постоянных покупателей которой к 1924 г. достигла 120-130.

Это расширение торговой клиентуры и деятельности Треста иллюстрируется следующим образом:

	1922—23 г.	%	1923—24	%	1924—25	%
Реализовано	350.000	103%	826.800	236%	1.162.260	332%

Сбыт по контрагентам (за исключением розничн. продажи).

Госорганы	50%	64%
Кооперация	32%	31%
Частные лица	18%	5%

Товары Кожтреста на комиссию никому не сдавались, а равно и не принимались.

Относительно спроса и предложения следует заметить, что предложение неимоверно отстает от предъявляемого спроса.

Сравнивая сводные данные по Сибири с выполнением заданий по выработке кожи Омкожтрестом за тот же период, получаем следующую таблицу:

	1924—25 г.
Выработано круп. кож по Сибири	341.000
Омкожтрестом	35.600
В %%	10%

С изъятием кожзавода имени Рыкова из системы Омкожтреста и реорганизацией такового, плановые задания на ближайшее пятилетие по кожпромышленности совершенно меняются.

В 1926 году открыт кожзавод с первоначальной программной выработкой до 20.000 кр. кож, с дальнейшим расширением деятельности до 40.000.

В отношении Овчинно-шубных предприятий и сапожной мастерской производственные перспективы на ближайшее 5-летие намечаются следующие:

	1924/25 г.	1925/26 г.	1926/27 г.	1927/28 г.	1928/29 г.
1) Предположено переработать: овчин сырых .	44.800	45.100	56.377	56.377	67.651
в %% к 1924/25 г.	100%	101%	125%	125%	150%
2) Предполагается пошить теплых вещей . . .	8.700	8.000	10.000	10.000	12.000
То же в переводе на борчаточные единицы	4.296	4.442	5.553	5.553	6.663
в %% к 1924/25 г.	100%	103%	130%	130%	155%
3) Обуви кожаной	12.000	12.000	18.000	18.000	24.000
в %% к 1924/25 г.	100%	100%	150%	150%	200%

[1]) Примечание. Резкое колебание цен по кожтоварам в 1922/23 году не представляет исключения по Омкожтресту (см. „Синдицированная кожевенная промышленность за 1922/23 год", издание ВКС стр. 12).

Выполнено за 1925/26 операционный год.

	Данные утверж. программы на 5-летие	1925/26 операц. год.	%
1) Овчинный завод овчины сырые	45.100	56.000	124%
2) Пошив. мастерская теплых вещей (в переводе на борчаточн. ед.)	8.000/4.442	9.483/7.049	118/160%
3) Сапожная мастерская кожаной обуви	12.000	21.000	175%

Необходимы меры для реального и бесперебойного осуществления плана в отношении обеспечения сырьем предприятий Трестом приняты и осуществляются путем заключения договоров.

Выполнение за 1925/26 г. в отношении минувшего операционного года.

	Исполнено в 1924/25 г.	Исполнено в 1925/26 г.
Крупных кож на Руб.	509.756	160.000
Тепл. пош. вещи [1])	209.522	352.200
Обуви кож.	160.568	273.600
Пимов и кошмы	38.172	149.600
Итого	918.018	935.400
		100%

Приведенные таблицы указывают, что Омкожтрест, несмотря на выделение из его системы главного производственного предприятия — Кожзавода им. Рыкова — по ценности выпускаемой продукции вышел в 100%, по отношению к исполненному в 1924/25 операционному году, за счет увеличения производительности оставшихся своих предприятий и открытия второстепенного значения консервированного кожзавода № 2.

[redacted]

[1]) Включая выработку Овчинного завода.

ВУКОПТРАНС

ТРАНСПОРТНАЯ КОНТОРА ВСЕУКРАИНСКОГО КООПЕРАТИВНОГО СОЮЗА „ВУКОПСПИЛКА“

ВУКОПТРАНС, как организация Вукопспилки с самостоятельными хозяйственными функциями в области местного транспорта, существует с декабря 1921 года. За свое существование Вукоптранс прошел многообразный путь хозяйствования, приспосабливаясь разновременно к тем или иным условиям, которые вызывались хозяйственным положением страны вообще и, в частности — требованиями кооперативного товарооборота, каковой он в первую голову призван был обслуживать. Приходилось строить хозяйственную работу, учитывая все особенности каждого момента.

Транспортирование грузов по железным дорогам своими проводниками в первые годы НЭП'а, когда железные дороги из-за массовых хищений не могли гарантировать целость поручаемых ей для перевозки грузов, система сборных повагонных перевозок, имевшая свое оправдание в те же годы, массовая переброска по заданиям государственных и кооперативных органов разных грузов — хлебных, угольных, сахарных и т. д. — все эти операции, которые в свое время были неизбежны и необходимы, но которые теперь, в связи с изменившимися условиями сами по себе отпали, разновременно выполнялись Вукоптрансом, а в определенные промежутки составляли даже базу работы последнего.

Однако, наряду с этим, постепенно и неуклонно росло развитие тех операций Конторы, которые, по существу, и составляют основу всякой здоровой транспортной организации, а именно: экспедиция (отправка, выкуп грузов, наблюдение за продвижением и т. д.), местные авто-гужевые перевозки, хранение грузов на своих складах с вытекающими отсюда операциями, под товарные ссуды и т. д., страхование грузов, погрузочно-разгрузочные работы, таможенные операции и проч. В настоящее время, когда массовые перевозки отпали, эти операции и являются базой работы Вукоптранса.

Вукоптранс, как организация кооперативная, обслуживает, главным образом, кооперативный грузооборот, каковой в общем ее обороте составляет до 85%, а остальные 15% падают на госорганы. Имея свое собственное значительное авто-гужевое хозяйство, привокзальные, соединенные с жел. дорогой веткой, склады, высоко-квалифицированный экспедиционный аппарат, Агентства и Отделения в наиболее крупных центрах Украины (Киев, Одесса) и пограничных пунктах (Шепетовка), Вукоптранс, с одной стороны, имеет возможность обслуживать клиентуру на наиболее выгодных для нее условиях, а с другой стороны, как весьма значительная местная транспортная единица, регулирует цены вольного рынка за оказываемые транспортные услуги. Выявляя постепенную тенденцию к общему увеличению своего грузооборота, всемерному охвату кооперативной клиентуры, как в центре, так и на периферии, к расширению характера самих операций, которые связаны с транспортированием грузов и, вместе с тем, снижая свои накладные расходы, Вукоптранс, как Всеукраинская Кооперативная Транспортная организация, имеет все основания рассчитывать в дальнейшем на хозяйственное преуспевание. По мере развития кооперативного товарооборота, который в общем товарообороте страны занимает все более и более значительное место, расширяется база для существования транспортной организации, в данном случае для Вукоптранса, призванной всесторонне обслуживать этот товарооборот.

МЕСТНАЯ ПРОМЫШЛЕННОСТЬ
ОМСКОГО ОКРУГА

ЕСТЕСТВЕННО-ИСТОРИЧЕСКИЕ условия бывш. Омской губернии, особенно благоприятные для сельского хозяйства, определяют собой и характер местной промышленности — наибольшее значение в бывш. губернии получила пищевкусовая промышленность, перерабатывающая зерно на мельницах и в производствах: пивоваренном, дрожжевом и винокуренном, а также обрабатывающая и перерабатывающая животные продукты: кожи, овчины, шерсть и сало. Все остальные отрасли промышленности, не имеющие местной сырьевой базы, жизненны лишь постольку, поскольку они связаны с сельским хозяйством. Даже металлообрабатывающая промышленность, работающая на привозном сырье и топливе, только тогда стала на твердые ноги, когда она целиком перешла на выработку сельско-хозяйственных машин и получила твердый сбыт своих изделий на местном сибирском рынке. До проведения через территорию бывшей губернии железнодорожного Сибирского Пути количество промышленных предприятий было очень незначительно, и выпускаемая ими продукция не могла иметь какого-либо значения. Интервенция и гражданская война значительно подорвали местное хозяйство и, в частности, промышленность, что в особенности выразилось в падении посевной площади, урожайности и наличии скота. Урожай зернопродуктов бывш. Омской губернии с 71 милл. пудов в 1917 году упал в 1922 г. до 19,5 милл. пуд., а количество голов скота с 4.400.000 голов до 2.900.000. Введение НЭП'а положило начало оздоровлению местной промышленности. Прежде всего были денационализированы мелкие кустарные предприятия (230 предприятий), служившие только балластом, затем оставшиеся предприятия, наиболее жизненные, переведены на хозрасчет, а остальные были сданы в аренду или ликвидированы. Процесс отбора этим не закончился. Недостаток оборотных средств, необходимость уменьшения накладных расходов, падение покупательной способности населения заставили произвести дальнейшую концентрацию производства на наиболее крупных и при том рентабельных предприятиях. В процессе районирования Сибири, приуроченного к 1 октября 1925 г., из ведения ОМХ'а были изъяты и переданы Сибирскому Краевому Совету Народного Хозяйства четыре наиболее крупных промпредприятия, за которыми признано краевое значение, а именно: 1) Плугостроительный завод „Красный Пахарь", 2) Сибзавод с.-х. машиностроения, 3) Кожевенный завод имени Рыкова и 4) Маслобойно-красочный завод „имени Октябрьской Революции". В результате частичной денационализации, затем концентрации производства и перераспределения предприятий при районировании, количество промпредприятий, находившихся в ведении Омского ГСНХ, позднее Окр. ОМХ'а, сократилось с 355 в 1921 г. до 96 на 1 октября 1923 г. и далее до 27 предприятий на 1 октября 1927 г.

Быстрое восстановление народного хозяйства, последовавшее после проведения политики НЭП'а, определило также перелом и в местной промышленности, которая, для удовлетворения возросшего спроса на промтовары, вынуждена была обратить внимание на расширение производства путем реконструкции основного капитала. Начиная с 1923/24 г. производится ряд крупных работ по переоборудованию и новому промышленному строительству.

Из них наиболее крупные:

постройка нового кожзавода имени Рыкова, мощностью до 100.000 крупных кож в год, слияние бывш. 1-го Механического завода с бывш. фабрикой веялок в один

более мощный Сибзавод сельско-хозяйственного машиностроения, значительное расширение плугостроительного завода „Красный Пахарь", переброска в новое помещение и переоборудование овчинно-шубного предприятия с увеличением мощности предприятия от 60.000 до 150.000 штук выделанных овчин в год, постройка нового механического хлебозавода „Колос", с годовой производительностью до 3.300 тонн печеного хлеба, при чем мощность завода в 1928/29 году удвоится. Восстанавливается ряд кирпичеделательных заводов, вырабатывающих строительный кирпич.

Центральная Электро-станция г. Омска была достроена при Советской власти и впервые пущена в эксплоатацию в 1921 г. при мощности турбогенератора 420 квт. Станция, равно и сеть, значительно расширены; в 1923/24 г. установленная мощность станции повышается до 1.120 квт., а в 1927/28 г. — до 7.120 квт. В 1921/22 г. станция вырабатывала 375 тыс. квт. часов, в 1926/27 г. — 4.614 тыс. квт. часов.

На новое строительство и капитальный ремонт, начиная с 1923/24 года, расходуется по системе предприятий ОМХ'а ежегодно от 700.000 руб. до 1.000.000 руб.

Расширение производства фабрикатов за последние годы характеризуют следующие цифры:

в 1923/24 г. промпредприятиями бывш. Омского ГСНХ выработано фабрикатов на сумму 4,6 миллиона червонных рублей, а в 1926/27 г. промпредприятия Омского ОМХ'а дали фабрикатов на 8,8 миллиона рублей, промпредприятия Сибкрайсовнархоза, находящиеся на территории Округа, на сумму 6,4 миллиона рублей, а всего по промышленности ВСНХ на сумму 15,2 миллиона червонных рублей. Последнее составляет около 50% валовой выработки всей цензовой промышленности Округа, определяемой на 1926/27 г. в сумме около 29 милл. руб. Предприятия, сохранившиеся от довоенного времени, в настоящий момент по размерам своего производства, превзошли выработку довоенного времени; выработка плугов на плугостроительном заводе „Красный Пахарь" превышает в 3,6 раза довоенную, выработка дрожжей на дрожже-винокуренном заводе „Красный Путь" в 4 раза и т. д.; по остальным предприятиям мы имеем также превышение довоенного уровня, хотя и менее значительное.

Производственная мощность отдельных предприятий по размерам возможной годовой выработки фабрикатов определяется следующими данными:

А) Предприятия Отдела Местного Хозяйства.

I. Трест Омсельпром.

1) Дрожже-винокуренный завод „Красный Путь" .	660.000 *кг* дрожжей прессованных
2) Пивоваренный завод имени В. Юргенсона . . .	61.500 гектолитров пива
3) Механический хлебозавод „Колос"	6.600 *т* печеного хлеба
4) Колбасная фабрика	330.000 *кг* колбасных изделий
5) Конфектная фабрика	290.000 *кг* конфектных изделий
6) Огородный Совхоз	8.000 *кг* варенья
	7.000 *л* ягодного вина
7) Овчинно-шубное предприятие	21.000 борчаток
8) Пимо-кошмокатная мастерская	32.000 пар пимов
	45.000 *кв. м* кошмы
9) Сапожная мастерская	34.000 пар сапог
10) Суконная фабрика	220.000 *м* грубосортного сукна.

II. Омский Лестрест.

1) Лесопильный завод	56.500 *куб. м* пиломатериалов
2) Мукомольная мельница	13.000 *т* стандартного помола

III. Омский Госстройтрест.

1) Строительная контора	1.200.000 руб. строит. работ
2) Кирпичеделательные заводы с № 1 по № 5 . . .	15.000 штук строит. кирпича.

IV. Омгосполиграф.

Типография	500.000 руб. работ полиграф. производства

V. Омская Центральная.

Электростанция	7.120 квт. установл. мощность станции

Б) Предприятия Сибкрайсовнархоза, расположенные в пределах Омского Округа.

I. Сибметаллтрест.

Плугостроительный завод „Красный Пахарь“ . . .	40.000	штук плугов
	15.000	„ борон
Сибирский завод Сельско-хозяйственного машиностроения	2.500	штук молотилок
	10.000	„ веялок
	3.500	„ колонистских ходов

II. Сибрастмаслотрест.

Маслозавод № 4 „имени Октябрьской Революции“ .	14.000 центнеров масла растительного
	12.000 центн. олифы (в том числе
	5.000 центн. красок тертых)

III. Сибкожтрест.

Кожевенный завод имени Рыкова	100.000 штук крупных кож.

Основной капитал предприятий ОМХ'а на 1 октября 1927 г. составлял около 4,5 миллиона рублей, оборотный 1,3 миллиона рублей, за 1926/27 г. получена прибыль в сумме около 810 тысяч рублей. Следует отметить дальнейший значительный рост металлообрабатывающей промышленности, так как предприятия Сибметаллтреста являются единственными во всей Сибири по выработке с.-х. машин. Благодаря наличию местного сырья, имеются все данные для развития суконной промышленности; проектируется реконструкция Суконной фабрики с доведением ее производительности от одного до двух миллионов метров грубосортного сукна в год.

Прирост населения города Омска и увеличение грузооборота в связи с развитием промышленности выдвинуло вопрос о постройке в г. Омске электрического трамвая для обслуживания пассажирского и грузового движения по городу.

Из полезных ископаемых в районе Округа на берегу реки Иртыша обнаружены залежи каменного угля; произведены предварительные разведочные работы.

Учитывая естественные богатства района, широкое развитие сельского хозяйства и скотоводства, увеличение посева специальных культур и все растущий спрос на изделия фабрично-заводской промышленности и принимая во внимание, что в Омске уже имеется ряд довольно больших предприятий, которые послужат основанием для будущей крупной промышленности, нужно надеяться, что Омск, являющийся и сейчас одним из крупных пунктов в индустриализации Сибири, займет не последнее место.

Кустарная и мелкая промышленность Округа представлена в виде небольших предприятий и кустарей-одиночек, перерабатывающих почти исключительно местное сельско-хозяйственное сырье, при чем на первом месте стоит пищевкусовая (главным образом, мукомольная) промышленность с годовой продукцией около 7,5 миллиона рублей, далее маслоделие — 7,0 миллиона рублей и прочие отрасли кустарного промысла — 4,3 миллиона рублей, а всего на сумму 18,8 миллиона рублей. Процент кооперированных кустарей незначителен. Промысловый Союз образован в Округе лишь 11 января 1928 г.

Заведывающий Окрместхозом Спиридонов

УРАЛТОРГ

УРАЛЬСКОЕ АКЦИОНЕРНОЕ ОБЩЕСТВО ТОРГОВЛИ

МЕСТНАЯ Государственная Торговля Уральской Области до ее районирования была представлена четырьмя государственными организациями различного типа — от акционерного общества до торгового отдела Местного Совета Народного Хозяйства, из которых каждое работало независимо одно от другого в пределах своей губернии, с управлением в губернских центрах и с двумя-тремя отделениями по периферии. Районирование области поставило вопрос и о построении местной государственной торговли на новых началах — о создании областного торга. В результате, было создано Уральское Акционерное Общество Торговли — Уралторг. Задачами Уралторга были: а) содействие местной промышленности путем снабжения ее сырьем и вспомогательными материалами, а также сбыт ее фабрикатов и б) торговля предметами массового потребления. Губернские торги, ценности которых вошли в капитал Уралторга были различны не только по своей структуре, но и по направлению своей деятельности. Один из них — Акц. О-во Пермторг, самостоятельно эксплоатировал промышленные предприятия, другой — Екатеринбургское товарищество на паях — Пайторг, преимущественно вел торговлю предметами широкого потребления, и третий — Челябинский Губторг, наряду с торговлей проводил заготовки сырья для местной промышленности. Четвертый торг — торговый отдел Тюменского Совета Народного Хозяйства самостоятельной работы не вел и позднее влился в Уралторг лишь частью своих средств.

Наиболее жизненным из них оказался Екатеринбургский Пайторг, ввиду чего он, главным образом, и оказал решающее влияние на направление деятельности нового предприятия. Торговля предметами широкого потребления и снабжение ими населения Области — заняли первое место в работе Уралторга.

Работа Пермского и Челябинского трестов имела настолько неблагоприятный результат, главным образом, в смысле финансового их состояния к моменту районирования торговли, что вполне естественным явился бы вопрос об их ликвидации.

Таким образом, единая линия работы Уралторга оказала решающее влияние на его организацию и дальнейшую успешную работу. Основные ценности самостоятельных трестов были собраны и включены в состав Уралторга к июню 1924 года, каковой момент и следует считать официальным началом работы Уралторга (организационный период продлился до 1-го октября 1924 г.). К 1925 году были проведены первоочередные задачи по ликвидации финансовых затруднений бывших торгов, по завоеванию здоровой коммерческой репутации в банковских и торговых кругах и, наконец, по перегруппировке, чистке и созданию дисциплинированного штата, главным образом, по периферии. Значительная работа была проведена по оздоровлению ассортимента торгов, отягощенного значительными количествами неликвидного товара и по достижению единого постоянного ассортимента.

Одновременно велась работа и в направлении развития товарооборота, уменьшения торговых расходов, установления доступных для потребителя цен и создания широкого круга клиентуры. Были открыты два новых отделения на Урале и объединены представительства торгов в Москве в один небольшой, работоспособный аппарат.

Уралторг был организован в виде Акционерного общества. Акционерами его прежде всего являются несколько промышленных государственных предприятий, которые сохранили

право собственности на акции, в суммах принадлежащих им паев, по участию их в ликвидированных торгах. Суммы эти составляют 20% собранного капитала Уралторга. Главным акционером, владеющим 40% покрытых взносами акций, является Уральский Областной Исполнительный Комитет Советов РК и КД. Остальные 40% акций распределены поровну между 15 Окружными Исполнительными Комитетами. Уставный капитал Уралторга определен в 2.500.000 руб., стоимость акций — 100 руб. Уставом предусмотрена возможность вступления в число акционеров и частных лиц, в размере не свыше 30% всех акций предприятия (фактически частных акционеров у Уралторга нет).

Уралторг построен по типу Акционерных Обществ, включающих в число руководящих органов промежуточную между собранием акционеров и Правлением организацию, в виде Совета Общества. Работой Общества управляет Правление, выделяющее из своей среды „Рабочую Тройку" — члены которой непосредственно связаны с текущей ежедневной работой предприятия и руководят каждый одной из основных функций Уралторга. Внутреннее построение Управления Уралторга основано на группировке однородных функций в отделы. Структура Уралторга в процессе работы подвергалась частичным изменениям. В настоящий момент существуют следующие отделы: а) Управление делами, включающее в себя секретариат, регистратуру, бюро машинописи, архив, хозяйственную часть и гужевой транспорт в его стационарном состоянии. б) Финансово-Счетный отдел, ведущий кассовые, расчетные и финансовые операции, учет товаров и общую бухгалтерскую отчетность, как центра, так и сводную по периферии. в) Торговый Отдел, который приобретает и продает товары, снабжает товарами отделения, калькулирует цены на товары, ведает экспедицией грузов и грузовым обозом, управляет коммерческой работой отделений и проводит открытие новых отделений. г) Ревизионно-Инспекторский Отдел — инспектирующий и ревизующий отделения по Области, как с хозяйственной, так и с формальной точки зрения, ведущий также инструкторскую работу и выполняющий специальные поручения Правления ревизионного характера. д) Экономический Отдел, следящий за конъюнктурой рынка, выполняющий плановую работу, ведущий срочную всестороннюю отчетность по деятельности, как центрального аппарата, так и филиалов и дающий заключения по экономическим вопросам. Кроме того, при Правлении состоит Юрисконсульство.

В число основных функций Уралторга входят: реализация продукции местной промышленности, заготовка для таковой сырья и вспомогательных материалов, а также снабжение населения предметами широкого потребления. Общий оборот Уралторга в 1925/26 г. достиг 40.000.000 руб. В счет этой суммы продано (в тысячах руб.) мануфактуры на 12.516, галантереи — 1.640, кожаной обуви — 4.713, бакалеи — 11.922, железо-скобяных товаров — 7.513 и прочих — 638. Плановое задание в 1925/26 г. выполнено на 85%; недовыполнение объясняется недостатком в мануфактуре и кожевенных товарах.

Сумма общего оборота Уралторга в 1926/27 г. — 60.000.000 руб. Деятельностью Уралторга охватываются все 15 округов Уральской области через сеть филиалов: в Свердловске, Перми, Челябинске, Тюмени, Кургане, Троицке, Н.-Тагиле, Надеждинске, Златоусте, Сарапуле, Шадринске, Кунгуре, Усолье, Ирбите, Ишиме, Тобольске, З. Кушве, Шумихе, Куртамыше. Кроме того, в Москве имеется отделение для закупки товаров.

Потребитель Урала почти на 60% снабжается промышленными товарами внеобластного происхождения, неудивительно поэтому, что и в ассортименте Уралторга внеобластной товар занимает преобладающее место. Главная масса мануфактуры, высокие сорта обуви и кожи, галоши, москательно-химические товары, галантерея, табаки, махорка и папиросы, кондитерские изделия, чай, сахар, кофе, рис, сухофрукты, большая часть других бакалейных товаров, а частично и металлы — все это завозится из-за пределов Области. Но и местный фабрикат занимает в торговле Уралторга не последнее место. Свыше 50% торговли металлами Уралторг ведет, получая товар от Уралмета и местных горнозаводских трестов. Уралторг является постоянным покупателем изделий Уралтекстиля, валенок—Шадринского и Тюменского Промкомбината, стекла — Кунгурского и Свердловского Промкомбинатов, бумаги последнего

и Камураллеса, местных наждачных изделий, продукции местных кустарей, спичек Пермского и Тюменского Промкомбинатов, соли треста Пермсоль, и, наконец, продукции многочисленных Уральских Кожевенных заводов, как и некоторых прочих товаров, входящих в постоянный ассортимент магазинов и складов Уралторга.

Укрепившись в организационном и в финансовом отношениях и рассчитывая, что прибыль будет обращена на пополнение капитала, Уралторг находит возможным не только расширить свою работу по удовлетворению потребительского рынка и включить в свой план открытие ряда новых отделений, но и приступить к более широкому и непосредственному проведению в жизнь своей второй, предусмотренной уставом, задачи по содействию местной промышленности.

Содействие это мыслится в вовлечении местных Промпредприятий в сферу коммерческой деятельности Уралторга, который, таким образом, освободит их от торговой работы и предоставит им в нужный момент необходимые средства.

Всестороннее налаживание торговой работы, дающее Уралторгу простор для большего охвата рынков Урала, как оптовыми, так и розничными операциями и возможность перехода к работе по сбыту продукции уральских промышленных предприятий, создает полную уверенность в том, что недалеко то время, когда снабжение сырьем уральской промышленности будет осуществляться только Уральским Областным Государственным Торговым Органом — Уралторгом.

УРАЛМЕДТОРГ

АКЦИОНЕРНОЕ ОБЩЕСТВО ТОРГОВЛИ МЕДИЦИНСКИМ ИМУЩЕСТВОМ НА УРАЛЕ

ОКАЗАНИЕ лекарственной помощи на Урале ко времени районирования находилось в неудовлетворительном состоянии. Достаточно указать, что в некоторых вновь образованных округах наличие медикаментов не превышало среднего запаса одной аптеки городского типа в довоенное время. Между тем, значительная емкость уральского фармацевтического рынка, достигавшая в довоенное время 10.000.000 рублей и привлекавшая к себе внимание крупнейших торговых фирм аптекарскими товарами, при наличии разного рода фармацевтического сырья, давала устойчивую базу для развития аптечного дела на Урале и выдвигала в первую очередь вопрос о той или иной его реорганизации.

После районирования было учреждено Акционерное О-во Уралмедторг, акционерами которого являются Обл. и Окрисполкомы Урала. Уставной капитал был определен в 1.000.000 рублей. В задачи Уралмедторга входит снабжение медико-санитарных и ветеринарных учреждений области аптекарскими и химическими товарами, перевязочными материалами, галеновыми препаратами, хирургическими инструментами, предметами ухода за больными и пр., а также ведет оптовую и розничную торговлю медицинским и ветеринарным имуществом. В первый год деятельности Уралмедторга было приобретено товаров на сумму 2.680.000 руб. Из общей суммы приобретенных товаров составляли: 70% — медикаменты, 15% — перевязочные материалы, 7% — оптика, хирургические инструменты и зубоврачебные материалы, 3% — реактивы и предметы санитарии и гигиены и 5% — мыло, косметики и парфюмерия. Оборот выразился в сумме 3.727.491 руб.; из них оптовой продажи — 34,7%, розничной — 65,4%. В 1925/26 г. торговая деятельность Уралмедторга свелась к результатам — 5.000.000 рублей общего оборота, который по плану намечен был в 6.000.000 руб.

Заготовка товаров производится, главным образом, на Московском рынке и через Карскую экспедицию. Заготовки в 1925/26 г. определяются суммой в 3.400.000 рублей. Общий оборот в 1926/27 г. — 6.000.000 рублей; заготовки разных товаров в Москве, через Карскую экспедицию и на местном рынке в 1926/27 г. составляют 4.200.000 рублей.

Деятельность Уралмедторга распространяется на все округа Уральской области и в ведении его находятся: 72 аптеки, 16 магазинов санитарии и гигиены, 1 центральный склад, 1 фармацевтический завод в Челябинске, химико-фармацевтическая лаборатория в Свердловске с фасовочным и оптическим отделениями. В ближайшие годы Уралмедторгу предстоит: а) расширение аптечной сети путем учреждения новых 60 аптек в крестьянских и фабрично-заводских районах; б) массовое изготовление предметов широкого потребления; в) переход от кустарного производства галеновых и фармацевтических препаратов к фабрично-заводскому.

В дальнейшем, перед Уралмедторгом неминуемо станут вопросы еще более значительные, а именно: вопросы химико фармацевтического производства, так как исходными материалами Урал чрезвычайно богат, а емкость фармацевтического уральского рынка является полной гарантией для сбыта предметов фармацевтического производства.

С. Розенштейн

ГРУЗГОСТОРГ

ГРУЗИНСКОЕ ГОСУДАРСТВЕННОЕ ТОРГОВОЕ ПАЕВОЕ ТОВАРИЩЕСТВО

В ЦЕЛЯХ заготовки и реализации продуктов сельского хозяйства Грузии, для снабжения ССРГ необходимыми фабрикатами и для организации и осуществления всех видов товарообмена и торговли в ССРГ, как за свой счет, так и на комиссионных началах, а равно для объединения торговой и заготовительной деятельности всех хозяйственных Наркоматов ССРГ в едином органе — в начале 1924 года был учрежден единый государственный торговый орган ССРГ — Грузинское Государственное Торговое Товарищество Грузгосторг.

Для осуществления задач, возложенных на Грузгосторг, он на местах имеет отделения, возглавляемые уполномоченными, заготовительные аппараты, возглавляемые управляющими, и целую сеть магазинов, складов и винподвалов, как на территории ССР Грузии, так и вне ее территории.

Здание Грузгосторга в Тифлисе.

Начало деятельности Грузгосторга относится к январю 1924 года, когда постановлением Высшего Экономического Совета Грузии были упразднены некоторые торговые органы Грузии. Деятельность свою Грузгосторг начал с Грузии, постепенно расширяя ее, и спустя три месяца после организации открываются по мере надобности отделения и представительства на местах. В городе Тифлисе им были открыты одиннадцать магазинов, из коих три магазина производят снабжение населения рыбой и рыбными продуктами, получаемыми Грузгосторгом из заарендованных у Азрыбуправления рыбных промыслов. В остальных восьми магазинах Грузгосторга производится мелко-оптовая торговля предметами широкого потребления. В городе же Тифлисе был открыт Центросклад, склад рыбных продуктов и винподвалов, посредством которых Грузгосторг производит снабжение товарами, как местных магазинов, отделений и представительств Грузгосторга на местах, так и кооперативов и частных торговцев через общество Взаимного Кредита.

В целях успешной реализации продуктов сельского хозяйства Грузии и планомерного снабжения рынка Грузии товарами происхождения Советской России, — Грузгосторг открыл:

1) в Москве свое отделение с двумя магазинами и двумя винподвалами. Посредством Московского Отделения Грузгосторг реализует, главным образом, вина Грузии, сухие Наркомзема, лавровый лист, икру, фундуки, молочные продукты Грузии и т. д., а также приобретает для снабжения магазинов Грузгосторга в Грузии — мануфактуру, галантерею, обувь, готовое платье, сельско-хозяйственные орудия, предметы домашнего и крестьянского обихода и т. д.;

2) открыто в Ростове н/Дону отделение с винподвалом и магазином для реализации продуктов сельского хозяйства Грузии на юге России, Украине и Северном Кавказе, а равно и закупки для грузинского рынка железо-скобяного товара и проч.;

3) для управления рыбпромыслами заарендованы у Азрыбуправления и в целях снабжения бакинского рынка продуктами происхождения Грузии, а также и для снабжения рыбных магазинов Грузгосторга рыбой и рыбными продуктами, Грузгосторг имеет в Баку свою контору.

В целях успешного производства заготовки на территории Советской Грузии, Грузгосторгом открыты два больших отделения.

1) В Западной Грузии — в городе Кутаисе с магазином, складом и винподвалом: отделение Западной Грузии производит заготовку имеретинского вина, его переработку, закупает лавровый лист, фундуки, шерсть, щетину, хлопок и т. п.

2) В Кахетии — в сел. Анага с магазином, складом и тремя винподвалами, в Карданахах, Вавирах и самой Анаге.

Кахетинское отделение Грузгосторга производит заготовку вина кахетинского, фундуков, щетины, хлопка, молочных продуктов и т. д.

За короткое время своего существования Грузгосторг реализовал и заготовил товаров на сумму свыше трех миллионов рублей. Товары в магазинах и складах Грузгосторга приобретаются, главным образом, непосредственно потребителями, каковые составляют 92,87%, кооперация — 3,53%, госучреждения — 2,82% и частные лица — 0,78%.

В целях расширения своих операций, Грузгосторг открыл агентства в следующих пунктах: в Омске, Ташкенте, либо в Самарканде, Царицыне, Самаре, Нижнем-Новгороде, Ленинграде, Минске, Киеве, Харькове и Одессе.

СЕЛЬХОЗБАНК

БРЯНСКОЕ ГУБЕРНСКОЕ ОБЩЕСТВО СЕЛЬСКО-ХОЗЯЙСТВЕННОГО КРЕДИТА

СЕЛЬСКО-ХОЗЯЙСТВЕННЫЙ Банк открыл свои действия 9 апреля 1924 г. Учредителями Банка являются: Народный Комиссариат Земледелия, Госбанк и местные учреждения.

Банк имеет целью содействовать развитию крестьянского сельского хозяйства и сельско-хозяйственной промышленности губернии.

Брянская губерния имеет 5 уездов, 226.779 хозяйств, 1.200.887 едоков при общей площади земли в крестьянском хозяйстве 1.188.522 десятины. Кредитование крестьянского хозяйства Банк осуществляет через сеть первичных сельско-хозяйственных и кредитных кооперативов. Основной капитал Банка 300.000 рублей. Для увеличения размера капитала второе Общее Собрание Пайщиков-Учредителей 7-го декабря 1924 г. постановило произвести второй выпуск учредительских паев на 100.000 р.

Банк принимает вклады срочные и бессрочные, с выплатой процентов от 6½ до 10% годовых и производит другие банковские операции (переводные, инкассо-комиссионные, учет векселей и проч.).

Краткосрочный кредит открывается крестьянскому хозяйству на срок до 12-ти месяцев, не свыше 10% годовых и долгосрочный до 5 лет, не свыше 6% годовых.

По учету векселей производится кредитование кооперативной и государственной торговли по ее сделкам, имеющим сельско-хозяйственное значение.

КИЕВСКИЙ ПИЩЕТРЕСТ

ОБЪЕДИНЕНИЕ ГОС. ПИЩЕВЫХ ПРЕДПРИЯТИЙ

КИЕВСКИЙ Пищетрест начал свое существование с 1 апреля 1922 года, под названием „Киевское Объединение Пищевых Предприятий“. В состав его в то время входили дрожжевой завод, бывш. Бр. Чоколовых, конфектная фабрика, бывш. В. Ефимова, маслобойный завод, бывш. Лурье, колбасная фабрика, бывш. Бульона, консервный завод, бывш. Вереса (все в Киеве) и, наконец, крахмальный завод в 3-х верстах от ст. Буча Ю. З. ж. д. В сентябре 1923 года „Киевское Объединение Пищевых Предприятий“ было переименовано в Киевский Пищетрест, и с этого времени он начинает существовать на основании своего устава, утвержденного ВСНХ УССР и Президиумом Киевского Губисполкома, протоколом от 17 августа за № 58. Уставный капитал Треста в этот момент, принятый по вступительному балансу на 1 октября 1923 года, составлял 816.532 довоенных рублей. Киевский Пищетрест входит в состав местной промышленности Киевского Округа и подчинен Киевскому Отделу Местной Промышленности. В феврале 1923 г. консервный завод от Пищетреста отошел и был передан Коммунотделу, зато, вместо него, Пищетресту были переданы второй дрожжевой завод, бывш. Марра, и пивоваренный завод, бывш. Шульца; кроме того, в апреле 1925 г. Пищетрестом был арендован принадлежащий Вукопспилке мыловаренный завод, и, таким образом, в настоящее время Киевский Пищетрест объединяет 8 пищевых предприятий и 2 солодовни, каковые так же, как и крахмальный завод, являются подсобными предприятиями.

Входящие в состав Киевского Пищетреста предприятия были переданы ему в очень плохом состоянии, а некоторые заводы, как, например, второй дрожжевой, маслобойный и крахмальный были почти совсем разрушены. Поэтому весь первый год существования Трест затратил на восстановление предприятий, и производство велось в очень небольшом масштабе. Более нормальная и плановая производственная деятельность Треста началась с 1923/24 производственного года.

По качеству своему продукция Киевского Пищетреста считается весьма хорошей: дрожжи и пиво признаны лучшими в Союзе, а остальные виды изделий не уступают по качеству изделиям других трестов и даже моссельпромовским товарам. В дальнейшем, качество продукции должно еще улучшиться, так как Пищетрестом приглашены лучшие мастера специалисты, в частности, для 1-го дрожжевого завода приглашен мастер, известный доктор химии, из Германии, который будет изготовлять дрожжи по рецептуре и способу западно-европейской дрожжевой промышленности.

Почти все 100% продукции Киевского Пищетреста реализуются полностью.

В дальнейшем, Трест предполагает постройку крахмало-паточного завода, кондитерской фабрики и пивоваренного завода.

УЗБЕКГОССЕЛЬСКЛАД

ГОСУДАРСТВЕННЫЕ СЕЛЬСКО-ХОЗЯЙСТВЕННЫЕ СКЛАДЫ УЗБЕКСКОЙ ССР

ОСНОВНОЙ отраслью занятий населения Средне-Азиатских Республик является земледелие и животноводство. Кроме того, все земледелие в крае группируется на поливных землях и на богарных, т. е. неполивных (предгория и горы), при чем наблюдается значительная скученность населения на поливных землях, из-за чего получаются малоземельные хозяйства, что усиливает интенсивность для ведения их и создает особые требования к работе с.-х. инвентаря. Главную массу земледельческого населения края составляют: узбеки, киргизы, кара-киргизы, караколпаки и таджики, которые вели и теперь еще ведут в значительной части свои хозяйства местным инвентарем, главный ассортимент которого: омач [1]), кетмень [2]) и урак [3]). Изготовление туземного инвентаря производится местными кустарями и только за последние годы Госсельсклады взялись за заготовку туземного инвентаря и тоже кустарным способом, в целях улучшения качества. Европейское земледельческое население, составляющее небольшой процент, ведет свое хозяйство исключительно культурными орудиями, заготовка которых производится на центральных машино-строительных заводах и за-границей. Привитие европейского инвентаря среди коренного населения до последнего времени шло чрезвычайно медленно. Годы революции сдвинули данное положение с мертвой точки и дали следующие результаты: в 1913/1914 г. из всех ввозимых орудий и машин потреблялось туземцами до 5%, в 1923 г. процент увеличивается до 15, в 1924 г. до 30% в 1925 г. — 50% и в некоторых районах — до 80%.

Для внедрения европейского инвентаря среди коренного населения Комиссариатами Народного Земледелия Средне-Азиатских Республик организована целая сеть агрономических и машино-прокатных пунктов, которые, путем демонстрации, проводят ознакомление туземцев с применением европейского инвентаря и его выгодой. Госсельсклады вводят улучшение ассортимента инвентаря и замену имеющихся типов и марок машин более рентабельными, отвечающими, как естественным условиям земледелия, так и экономическим — населения края. И, наконец, населению предоставлен через сельско-хозяйственные банки широкий кредит в покупке инвентаря с государственных сельско-хозяйственных складов.

Вся продажа инвентаря населению в старое время велась через казенные склады и незначительно — через частные. Всего до войны было восемь казенных складов и три частных, в данное же время снабжение ведется исключительно государством и имеются всего 25 складов. За все старое время рекордным годом, по количеству ввезенного и проданного инвентаря, являлся 1915 г., за который было продано инвентаря на сумму 1.207.717 руб., в 1924 г. продажа достигла 83,4% в отношении 1915 г. и в 1925 году — 160%, т. е. на сумму 2.000.000 рублей. В 1924 году впервые ввезены в Средне-Азиатские Республики тракторы „Фордзон“ в количестве 74, а в 1925 г. ввезено уже 300 тракторов. Применение тракторов

---

[1]) Почвообрабатывающее орудие, положительно первобытного характера, существующее тысячелетия без всякого основного изменения и отличающегося в работе большой специфичностью, в сравнении с работой плуга.

[2]) Орудие, исполняющее работу европейской лопаты, употребляется туземцами на полевых работах для рыхления почв, окучки и полки растений и вообще для земляных работ.

[3]) Употребляется для уборки урожая злаков и косьбы сена.

дало положительный результат, благодаря чему спрос на них настолько увеличился, что ввезенного количества в 1925 г. далеко не хватило для удовлетворения всей потребности населения и в 1926 г. дало увеличение ввоза в значительном проценте.

Для изготовления местного инвентаря Госсельсклад ввозит металлы, главным образом, с Уральских заводов.

Организации Госсельскладов представляют следующую структуру: Центральный склад в г. Ташкенте. Центральный склад ведет заготовку сельско-хозяйственного инвентаря для всех Ср.-Аз. Республик, вырабатывает планы снабжения и составляет требуемый ассортимент инвентаря. Склад имеет тесную связь с Институтом Машиноведения Средне-Аз. Университета, пользуясь полученными данными по испытанию машин, и агрономическими организациями Наркомзема. Центральный склад ведет полное руководительство своими 24 отделениями. Кроме того, при Центральном Госсельскладе имеется с.-хоз. машино-строительный завод „имени Ильича“ и ремонтные мастерские. Производительность их в отношении к довоенному времени выражается в следующих процентах: в 1923 г. — 34,7%, в 1924 г. — 120%, и в 1925 г. — 300%. На заводе вырабатывается следующий с.-х. инвентарь: хлопковые сеялки (рядовые и гнездовые), бороны (Зиг-Заг и звездчатые), виноградные прессы, фруктодавилки, наконечники к омачам, кетмени, ураки и мелкий садовый и пчеловодный инвентарь. Из отделений складов в Алма-Ата имеется крупная ремонтная мастерская, обслуживающая северный район края. При управлении Госсельсклада имеются отделы: специалистов, бухгалтерия, секретариат и штаты складов и завода.

В 1926 году вся деятельность Госсельскладов была значительно расширена и усилено внимание на опытно-испытательные работы с.-х. орудий и машин в плоскости изыскания более рентабельных.

ГРОЗНЕНСКИЙ КОММУНХОЗ

КОММУНАЛЬНОЕ ХОЗЯЙСТВО ГОРОДА ГРОЗНОГО

ГРОЗНЕНСКИЙ Отдел Коммунального Хозяйства является городским, но в силу промышленного значения г. Грозного, как нефтяного центра Северо-Кавказского Края, городу присвоены права Округа, почему и Отдел Коммунального Хозяйства является Окружным. Рабочий состав управленческого аппарата Отдела определялся на 1 января 1926 года — 198 человек. Административно-технический персонал — 22 человека, служащих — 31 человек, рабочих — 145 человек.

Все предприятия местной заводской промышленности перешли в 1927 году из ведения Отдела Коммунального Хозяйства в организованный Промышленный Комбинат Горсовета.

Городская Электрическая Станция и Водопровод с 1 апреля 1923 года организованы в Паевое Товарищество Водосвет.

Пайщиками являются: Нефтяной Трест Грознефть и Горсовет. Основной капитал на 1 апреля 1923 года выражался в 477.000 рублей; на 1 октября 1927 года этот капитал возрос до 1.319.966 руб. 88 коп.

Электрическая станция построена в 1904 г. В 1925 г. она настолько переоборудована и вновь достроена, что от старой электростанции остался действовать лишь один дизель.

Средняя месячная выработка электроэнергии, по данным на 1927 г., выражается в 139.655 киловатт-часов, отпускная — 114.106 киловатт-часов.

Трестом Грознефть строится для обслуживания нефтеперегонных заводов районная электрическая станция, которая будет снабжать электро-энергией все окраины г. Грозного. Постройка будет закончена в 1928 г.

Водопровод — построен в 1903 г. В 1925 г. дооборудован. Средняя месячная выработка, по данным на 1927 г., выражается в 5.523.877 ведер, отпускная — 4.497.421 ведро.

В 1927 г. начаты работы по капитальному переоборудованию городского водопровода. Стоимость работ определяется в 1.000.000 руб.

Город и все окраины будут снабжаться чистой родниковой водой из Алдынского аула (до сего времени водопровод подавал воду из грязной реки Сунжи и при том только населению центральной части города); окончание работ предусмотрено в 1928 году. В 1927 году работы проведены на 40%.

В составе действующих коммунальных предприятий находятся:

Две бани — одна построена в 1910 г., вторая в 1913 г.

Баня № 1 эксплоатируется Отделом Коммунального Хозяйства непосредственно; вторая сдана в аренду.

Пропускная способность бань выражается: первой в 1.200 человек, второй в 700 человек за рабочий день.

За половину 1927 года (вторую половину года занял капитальный ремонт и переоборудование), Баня № 1 пропустила 116.424 человека. Доход за полгода (по бане № 1) выразился в 18.270 рублей.

Городская Скотобойня. При бойне имеется Кишечный завод Кишпромторга. В январе 1928 г. начал функционировать вновь оборудованный Утилизационный завод. Завод

занят, главным образом, переработкой отбросов на сало для производства мыла; налажена сборка щетины. За 1926/27 г. убито:

Крупного рогатого скота	10.185 голов
Мелкого „ „	29.716 „
Свиней	8.271 „

Рабочий состав: административно-технический — 4 человека, рабочих — 22 человека, годовой доход — 64.992 руб.

Коммунальный ломбард организован в 1924 г. Основной капитал 27.000 руб. В 1926/27 г. выдано 9.879 ссуд на сумму 128.627 руб.

Торговые коммунальные предприятия трестированы и объединены в Грозкомторг, являющийся по своему значению торговым предприятием, снабжающим весь город железо-скобяными и строительными материалами.

За 1926/27 г. закуплено товаров на сумму 1.341.207 руб. 18 коп., продано на 1.693.566 руб. 72 коп. Организационные расходы равны 9,2%.

Гостиница. В эксплоатации находятся 39 комнат, из них: 10 двухкроватных и 29 однокроватных. За год пропущено 10.890 пассажиров.

Городской обоз. Число лошадей — 48. В 1926/27 г. сделано коне-дней — 5.480.

За последние годы в деятельности Отдела Коммунального Хозяйства заметна интенсивность в работе по благоустройству города. Ежегодно замащивается не менее 20-30 тыс. кв. метров улиц; производятся зеленые насаждения по улицам, бульварам и скверам города ежегодно в количестве 2.500 деревьев и 2.500 кустарников; строятся дома, как коммунальные, так и частные. В 1927 г. построено три трехэтажных коммунальных дома на 108 квартир, с полезной жилой площадью в 4.347 кв. метров. Дома отвечают всем требованиям санитарии и гигиены. Для частного строительства ежегодно нарезается до 1.500 участков под застройку.

Таким образом, из некогда запущенного города, Грозный постепенно превращается в благоустроенный, соответствующий своему промышленному значению, город, имеющий, главным образом, рабочий состав населения.

Заведывающий ОКХ М. Цапиев

БРЯНСКИЙ

ГУБЕРНСКИЙ СОВЕТ НАРОДНОГО ХОЗЯЙСТВА

ДО ОКТЯБРЬСКОЙ Революции Брянской губернии, как административно-хозяйственной единицы, не существовало, а Брянский уезд, нынешний центр губернии, являлся одним из уездов Орловской губ. На территории Брянского уезда, в его границах того времени, за исключением завода „Профинтерн" и группы Мальцевских заводов, находился ряд цензовых предприятий, принадлежащих частным владельцам, частью—вошедших в состав нынешней местной промышленности губернии. Эти предприятия по роду своего производства распределялись следующим образом: а) деревообрабатывающая промышленность — 18 предприятий; б) пенько-обрабатывающая — 4; в) винокуренная — 6; г) маслобойная — 3; д) силикатная (кирпично-черепичная) — 20; е) полиграфическая — 4, и ряд других более мелких предприятий. С изданием декрета о национализации промышленности в Брянском уезде, как центре района, было создано Экономическое Бюро Хозяйственной Политики, в скором времени переименованное в Брянский Районный Совет Народного Хозяйства, который с июня 1918 г. приступил к обследованию промышленности уезда и национализации предприятий. Наряду с проводимым учетом и национализацией промышленности вновь организованный РСНХ почти до января 1919 г. был поглощен своей структурой и разграничением функций между собой и другими созданными революцией органами, лишь постепенно втягиваясь в непосредственное руководство и управление национализированной промышленностью. Большинство предприятий стояло за отсутствием средств производства. Нужны были героические усилия, чтобы оживить остановившуюся промышленность. В ведение Брянского РСНХ в первый период его деятельности входило около 65 предприятий, в том числе: Городская Электрическая станция, телефонная станция, 2 канатных и 1 шпагатная фабрики, 6 винокуренных заводов, 3 маслобойных завода, 4 мукомольных мельницы, 4 типографии, организованные при национализации в одну большую типографию, 2 слесарно-механических мастерских, около 20 кустарных кирпично-черепичных заводов, 18 лесопильных заводов, 2 смоло-скипидарных завода, а также были вновь организованы портняжная мастерская „Игла" и сапожные мастерские. Кроме того, РСНХ были приняты на учет в пределах уезда около 180 складов лесных материалов, на сумму свыше 7.000.000 зол. рублей. С организацией Райлескома, в виду наличия острого топливного кризиса, последним были приняты экстренные меры к восстановлению части лесопильных заводов и организации кустарных артелей по заготовке лесоматериалов и топлива и в скором времени 10 лесопильных заводов были восстановлены.

С развитием работы как РСНХ, так и других органов уезда, все более и более выявлялась необходимость присоединения к Брянскому уезду прилегающих к нему и экономически тяготевших уездов Калужской и Орловской губерний и создания единого хозяйственно-административного района с центром в г. Брянске. Губернский Съезд Советов признал целесообразным такое выделение и вскоре это пожелание было утверждено Совнаркомом и Брянская губерния была образована в составе пяти уездов, с присоединением к ней Жиздринского, Карачевского, Трубчевского и Севского уездов и образованием Бежицкого уезда и Брянский Райсовнархоз стал Губернским Советом Народного Хозяйства. На основании постановления ЦИК СССР, Гомельская губерния была разделена между РСФСР и БССР, при чем к Брянской губ. были присоединены три уезда: Клинцовский, Новозыбковский и Стародубский,

в связи с чем в управление ГСНХ перешли Клинцовский Текстильтрест, 2 спичечные ф-ки, бумажная ф-ка и 5 винзаводов.

Начиная с 1922/23 г. в работе местной промышленности губернии наблюдается заметное оживление, прогрессивно увеличивающееся, в связи с общим улучшением финансово-экономического положения всей страны. С каждым последующим годом увеличивалось число действующих заведений и соответственно росла рабочая сила последних.

К концу 1926/27 г., с присоединением бывш. Гомельской промышленности, имелось 55 предприятий хозрасчетных (из них 47 действующих и 8 на консервации) и в арендном фонде ГСНХ осталось 4 (на усиление уездной промышленности передано 10 предприятий).

По удельному весу (по себестоимости продукции) тресты и автономные предприятия распределяются:

Текстильтрест (включ. бывш. Пенькотрест)	61,85%	Думинические заводы	0,85%
Лесобумспичкомбинат	27,95%	Электростанция	0,74%
Спиртотрест	3,16%	Маслозаводы	0,60%
Швейная фабрика	2,96%	Типография	0,35%
Любохонский чуг.-литейный завод	1,41%	Поченский кирпичный завод	0,13%

Можно с уверенностью сказать, что промышленность губернии, пережив свой организационный период, к X годовщине Октября подошла вполне окрепшей, с реальной перспективой ее дальнейшего развития, как в части существующих ныне предприятий, так и в области нового строительства.

УЗБЕКПРОМСОЮЗ

ПРОМКООПЕРАЦИЯ УЗБЕКИСТАНА

ТАШКЕНТ, издавна культурный и хозяйственный центр Средней Азии, в 1920 г. положил начало промкооперации Узбекистана двумя возникшими артелями металлистов и мыловаров, всего с 13-ю кустарями. 1921 г. дал 100% увеличения в том же Ташкенте и после критического 1922 г. и весьма умеренного 1923 г.

С 1924 года начинается усиленный рост артелей. 1924 г. насчитывал 40 артелей с 2.153 членами против 9 артелей со 133 членами в 1923 г.; 1925 год охватывает уже всю Фергану, захватывает Самарканд и Бухару. 1925 г. следует считать годом возникновения Промкооперации Узбекистана, как системы из 8 союзов, 122 артелей с 5.537 членами. 1926 г. — год необычайно быстрого роста сети, включивший в себя два новых союза и 138 артелей с 7.519 членами.

Такой необычайный рост кооперирования объясняется особенностью расположения кустарных промыслов Узбекистана — особенностью, в сущности, географического характера, а именно: кустарная промышленность расположилась гнездами в городах и в пригородных кишлаках — максимально населенных пунктах. Оазисность кустарных промыслов, сосредоточие их издавна в определенных районах создала, несмотря на крайнюю отсталость техники кустарного производства, весьма высокую специализацию.

Возникшая стихийно система неизбежно, конечно, вскоре ощутила свою организационную несостоятельность, показала сильную неустойчивость. Организованный два года назад коопцентр — Узпромсоюз — в первое время, в силу многочисленных причин не мог дать достаточно положительных результатов своей работы. Торговая снабженческо-сбытовая работа по преимуществу заняла эти два года. Не имея достаточных средств и авторитета, промкооперация Узбекистана прожила в это время пестро и неопределенно в своей хозяйственной и организационной увязке. Однако, и в этих условиях она не только сохранила свою сеть, покрыла свои убытки (достигавшие в ряде союзов 50.000 руб.), но и оздоровила свой социальный состав и завоевала прочное положение.

На 1 октября 1927 г. промкооперация Узбекистана имела 362 артели с 17.681 членом, что дает 24,9% всего количества кустарей Узбекистана, определенного последней переписью в 71.374 чел., не считая сезонных. Большинство, до 80% промысловых артелей, является по типу снабженческо-сбытовыми товариществами, т. к. общих мастерских очень мало, сбыт организован слабо через союзы, и производство почти не учитывается.

Промыслов чрезвычайно много — до 160, но преобладающими остаются: шелкоткацкий, ткацкий, металлический, кожевенный, сапожный, пекарный и кондитерский, деревообделочный и портняжный. Сильно развит транспортный промысел (арбакеши, верблюдчики, перевозка на дальнее расстояние).

Второе совещание заворготделов райсоюзов с 1-го по 3-е октября 1926 г., — надо отметить, как знаменательный факт перестройки и систематизации работы. Совещание, отметив ряд слабостей оргработы системы, пришло единогласно к выводам: 1) пересмотр состава инструкторов и качественного их усиления; 2) установление строгой плановости в работе

и дисциплины, расхлябанность которой явилась одной из основных причин слабой увязки оргработы с торгово-производственной; 3) проработка форм организации артели; 4) приступить в виде опыта к организации кредитных товариществ и касс взаимопомощи; 5) усиление работы по подготовке работников низовой сети и переподготовке работников союзов; 6) укрупнение артелей с созданием общих мастерских, по линии основных промыслов и др.

Центральным вопросом совещания была предстоящая отчетно-перевыборная кампания, приобретающая чрезвычайное значение в связи с новым этапом предстоящей работы.

Ударной задачей поставлено было всемерное ознаменование величайшего мирового исторического факта X-летнего юбилея Октябрьской революции — для кооперирования бедноты и женщин, было использовано повышением сознательности членов, увеличением собственных средств, пересмотром „диких" артелей и общим повышением активности своих рядовых членов.

К X-ой годовщине Октября союзами и артелями открыто 27 школ ликбеза, из них 3—для кустарок, всего на 800 чел., 3 клуба, 4 красных чайханы (избы-читальни), кондитерская фабрика в Ходженте и чахбутный завод и школа кройки и шитья в Самарканде. Особенно важно подчеркнуть, что кондитерская фабрика в Ходженте открылась артелью самостоятельно на скопленные 6.000 рублей, тоже и клуб в глухой Кашка-Дарье выстроился по инициативе артелей на добровольные отчисления членов. В Андижане открылись курсы по подготовке низовых работников на 40 человек.

В заключение можно уверенно подтвердить, что Узбекпромсоюз имеет благодарную почву для своего развития, в виду преобладания сельского хозяйства, значительной неудовлетворенности населения промтоварами и наличия местного сырья.

Эти условия и возрастающая активность массы кустарей, при умелом их использовании, должны привести Промкооперацию Узбекистана к актуальным результатам.

Астаходжаев

ТВЕРТОРГ

АКЦИОНЕРНОЕ ОБЩЕСТВО

АКЦИОНЕРНОЕ Общество Тверторг начало свое существование с января 1923 г. на основании Устава, утвержденного СТО — 7 декабря 1922 г., заняв на губернском рынке место ликвидированного Торгового Отдела Губернского Совета Народного Хозяйства „Губснабторга". Учредителями Общества являлись Тверской Губсовнархоз и входящие в него губернские промышленные объединения (тресты). Основной капитал Общества при учреждении его был определен в 100.000 рублей, с допущением участия частного капитала в размере не свыше 45%. В 1924 и 1926 г.г. на основании постановления годичного общего Собрания Акционеров, капитал Общества увеличивается до 326.000 рублей. В настоящее время в делах Общества Госпредприятия участвуют капиталом в размере 97,4%, частные лица и учреждения — 2,06%.

Начав дело с незначительным уставным капиталом, к тому же с опозданием покрытого, Тверторг на первых порах своего существования не имел возможности повести плановой работы и только за второй год своего существования, упрочивши свое положение на Тверском рынке, вместе с расширением операций, вводит в свою работу плановую систему, устанавливает постоянные коммерческие связи с промышленностью на договоренных началах и получает возможность охвата наиболее крупных уездных пунктов.

В 1923 г. было открыто отделение в Москве, в задачу коего было поставлено представительство на центральном рынке Тверской промышленности, а затем и снабжение нужными товарами магазинов правления общества в Твери и в уездах. В 1924 г. открыты отделения в Ржеве, Кимрах, Кашине и в 1925 г. в Бежецке. В настоящее время Тверторг имеет в Твери 3 оптово-розничных магазина и склад каменноугольного топлива; в Москве, Отделение без магазинов; Ржевское отделение — с 2 магазинами; Бежецкое отделение — с 2 магазинами, Кимрское отделение — с 2 магазинами; Кашинское агентство и агентство в Калязине. Все уездные Отделения и Тверское имеют, кроме того, заготовительные пункты по сборке сельско-хозяйственного сырья.

Основными задачами Тверторга являются обслуживание местных кустарей по снабжению их сырьем и полуфабрикатами и по сбыту их изделий; торговля товарами, сбыт коих не охвачен кооперацией; обслуживание местной промышленности и представительство местной промышленности на Центральном рынке и центральной промышленности на местном рынке. Оборот Тверторга выражается в 13.654.894 руб. в 1927 г. против 1.898.215 руб. в 1923 г.

ГОСПРОМСТРОЙ

РОССИЙСКОЕ АКЦИОНЕРНОЕ ОБЩЕСТВО ПРОМЫШЛЕННОГО СТРОИТЕЛЬСТВА

ЗНАЧИТЕЛЬНЫЙ рост строительства по линии промышленности и распыленность работы государственных строительных контор еще в конце 1925 г. выявили необходимость создания мощной строительной организации, обслуживающей нужды крупного промышленного строительства. Этой организацией и явилось Акционерное Общество Госпромстрой, созданное в январе 1926 года, согласно постановления Президиума ВСНХ РСФСР. Устав Акционерного Общества был утвержден постановлением ЭКОСО РСФСР 4 марта 1926 г. Акционерами Общества являются: ВСНХ РСФСР, Волга-Ока-Лес, Волго-Каспий-Лес, Ульяновск-Лес и Цемтрест. По Уставу Общества, Госпромстрой обслуживает работы промышленного строительства РСФСР. Уставный капитал Общества составлял первоначально 1 миллион рублей и увеличился впоследствии до 2-х миллионов рублей. В основу организации Госпромстроя были положены принципы полной централизации управления и сосредоточения работ в местах, способствующих осуществлению руководства и наблюдения за работами. Окончание второго года производственной деятельности Общества позволяет подвести итоги двухлетней работы. Самым основным достижением, показательным в смысле устойчивости организации и завоевания его доверия, является увеличение в 1927 году производственной программы Госпромстроя до 30.000.000 рублей, против 20.000.000 программы в 1926 году. На 1928 год намечено дальнейшее увеличение программы до 40-45 миллионов рублей. Таким образом, в течение двух лет производственная программа Общества увеличилась вдвое. Работы 1926 года окончены с прибылью около 800.000 рублей. Госпромстрой обслуживал преимущественно промышленное строительство и лишь 25% работ падает на строительство специального назначения и жилищное строительство, как это видно из нижеследующей таблицы:

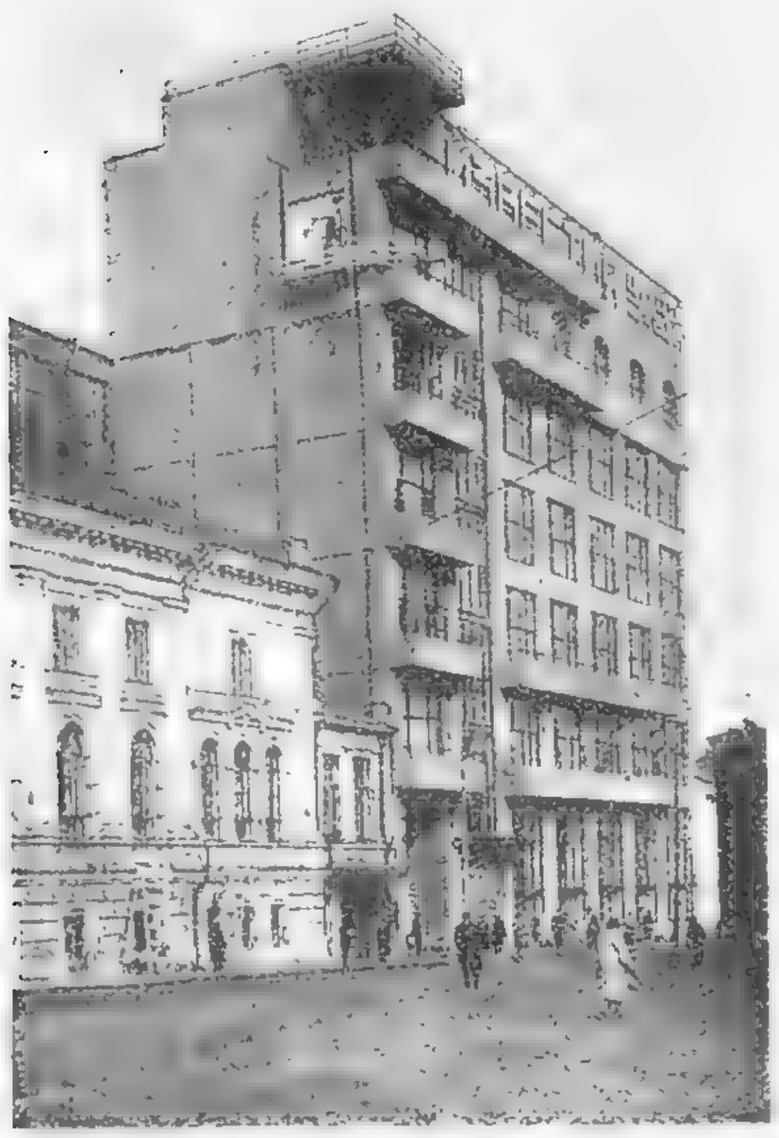

Здание „Известий ЦИК СССР" в г. Москве. (Построено Акц. Общ. Госпромстрой).

	1926 г.	1927 г.
Пром. строит.	73,00%	74,10%
Строит. спец. назн.	22,35%	20,80%
Жилищное строит.	4,65%	5,10%

Данные показывают, что, несмотря на 50% увеличение производственной программы в 1927 году, процент промышленного строительства неуклонно возрастает.

Также показательно и территориальное распределение работ. В 1927 году 60% всех работ падает на г. Москву и Московскую губ. и 40% на иногородние работы. Сосредоточение большей части работ в Московском районе обеспечивало руководство ими.

Наибольший процент работ приходился на железо-бетонные сооружения — 68,32% в 1927 году против 48,42% в 1926 году. Кирпичные сооружения составляют 27,12% в 1927 году и 25,52% в 1926 году. Большая часть работ окончена в договорные сроки и частично ранее сроков. Доброкачественность работ отмечена самими работодателями.

Госпромстроем обращено внимание на удешевление стоимости строительства. Так, в 1927 году снижение себестоимости строительства, в зависимости от соотношения рабочей силы, материалов и характера построек, достигает 6-8%. На 1928 год намечено произвести снижение на 9,1%. Административные расходы и начисления на зарплату уменьшены на 5,7%.

В течение 1926/27 года Госпромстроем произведено усиление механизации строительных работ. Стоимость машинного оборудования (300.000 рублей), полученного от Госстроя (частью поломанного и негодного), увеличено до 946.000. Чистая экономия от применения механизации составляет около 100.000 рублей за вычетом уже всех расходов на амортизацию, энергию и проч. Валовая экономия составляет 416.000 рублей, а экономия в рабсиле выражается в 167.475 человеко-дней. Общая потребность в материалах в 1926 году определялась суммой в 10.000.000 рублей.

В 1927 году эта сумма повысилась до 15.000.000 руб., а на 1928 год намечена около 20.000.000 руб. В количестве рабочей силы достигнута экономия около 4%, главным образом, за счет механизации. Средняя стоимость перевозки пуда груза в 1927 году уменьшилась с 5,98 к. до 5,65 к., т. е. на 5%. Средний заработок рабочего в 1927 году увеличился почти на 4%. По отдельным цехам увеличение зарплаты колеблется от 10 до 14%.

Здание Центрального Телеграфа в г. Москве (построено Госпромстроем в 1927 г.).

В 1927 году достигнута бесперебойность снабжения рабочих жилищами. Стоимость содержания койки снижена на 32%.

Финансовое положение Общества в 1927 году значительно улучшилось. Характерно в этом отношении увеличение кредита Госпромстроя у поставщиков и банков более, чем в 3 раза.

Указанное достаточно характеризует деятельность Госпромстроя. Если прибавить к этому еще и большую работу, проделанную Госпромстроем в отношении упрощения отчетности (кстати сказать, новая система упрощенной отчетности одобрена НКРКИ РСФСР и рекомендована для проведения по всем строительным органам), в отношении рационализации работ в целом, и сокращения в 1927 году накладных (общих) расходов на 24,36% по сравнению с 1926 годом, — то краткое освещение деятельности Госпромстроя можно признать законченным.

Председатель правления К. Орлов

ВУКОПСПИЛКА

ВСЕУКРАИНСКИЙ СОЮЗ ПОТРЕБИТЕЛЬСКИХ КООПЕРАТИВНЫХ ОРГАНИЗАЦИЙ

ВУКОПСПИЛКА — Всеукраинский Союз Потребительских Организаций организован в 1920 г. В систему потребительской кооперации Украины, возглавляемую ее хозяйственным и организационным центром — Вукопспилкой, входят на 1 октября 1927 г. следующие кооперативные организации:

	Количество организаций	Количество лавок	Количество пайщиков
Сельские О-ва потребителей	8.632	12.109	2.181.000
Рабочие и городск. кооперативы . .	328	4.660	1.469.500
Райсоюзы	41	—	—

Рабочее и городское население Украины, объединенное в профсоюзы, кооперировано на 73,2; крестьянские хозяйства кооперированы на 43,1. Общий товарооборот всей системы потребительской кооперации возрос с 384,7 милл. руб. в 1923/24 г. до 1987,8 милл. рублей в 1926/27 году, а по плановым предположениям на 1927/28 год ее оборот исчисляется в 2.713.000.000 руб.

По отдельным звеньям оборот распределяется следующим образом (в миллионах рублей):

	1923/24	1924/25	1925/26	1926/27	Контр. цифр. на 1927/28
1. Сельские о-ва потребителей	102,2	173,8	334,6	458,4	556
2. Рабкоопы, гор. и трансп. кооп.	162,9	285,1	474,5	608,4	824
3. Районные союзы	77,8	107,9	267,6	414,0	550
4. Вукопспилка, Уцеробсекция и Укртранспосекция	41,8	83,4	280,1	507,0	783
	384,7	650,2	1356,8	1987,8	2713

Покупательская способность сельского населения была охвачена потребительской кооперацией в 1924/25 г. на 29,5% и в 1925/26 году на 42,4%. Заработная плата рабочего населения городов и рабочих поселков была охвачена в 1924/25 г. на 40,7% и в 1925/26 г. на 48,7%. 1926/27 г. дал дальнейший рост охвата покупательской способности, как города, так и села.

Удельный вес товарооборота потребительской кооперации в общем товарообороте Украины характеризуется следующими данными: (См. таблицу).

Таким образом, потребкооперация из года в год увеличивает свой удельный вес в товарообороте Украины, вытесняя частного торговца и заменяя государственные торговые предприятия.

	1924/25 г.	1925/26 г.	1926/27 г.	1927/28 по контр. цифрам
В общем товарообороте	28%	32,3%	39,7%	45,1%
В розничн. товарообороте	34,7%	32,3%	38,3%	44,9%

Хозяйственная работа самой Вукопспилки характеризуется такими данными:

Оборот по продаже товаров, фабрикатов и с.-х. продуктов.

(В тыс. рублей).

1922/23	1923/24	1924/25	1925/26	1926/27
14.769,6	31.533	48.881	207.732	313.177

Обороты по продаже фабрикатов возросли с 10.000.000 руб. в 1922/23 г. до 254,7 милл. р. в 1926/27 году. Торговую работу Вукопспилка проводит через свои сбытовые базы в Харькове, Киеве, Одессе и Ростове, заготовительные конторы в Москве и Баку и агентуры в Астрахани и Днепропетровске. Наряду с ростом оборотов по продаже фабрикатов, изменялись и методы торговой работы. До 1924 г. продажа в основном проводилась через склады. Начиная с 1924 г., неуклонно возрастает роль внескладских, т. е. транзитных операций.

Торговые обороты по видам операций (в %%)

Виды опер.	1924 г. I/I—I/IX	1924/25	1925/26	1926/27
Складские . . .	59,7	52,0	28,6	17,8
Внескладские .	40,3	48,0	71,4	82,2
	100	100	100	100

Сумма внескладских, т. е. транзитных операций возросла с 6,3 милл. рублей в 1924 г. до 209 милл. руб. в 1926/27 г. или более чем в 32 раза и достигает 82% общей суммы оборота.

Такой рост оборотов ВУКС явился результатом интенсивного хозяйственного роста кооперативной системы, на основе общего экономического подъема народного хозяйства страны, а также усиления внутрикооперативной организационной и хозяйственной связи. В этом отношении Вукопспилка, как кооперативный центр, все тесней и тесней увязывает свою работу со своими основными покупателями — райсоюзами и все более охватывая их товарооборот.

Удельный вес райсоюзов среди покупателей ВУКС возрос с 44,4% в 1924 г. до 83% в 1926/27 г. Роль Вукопспилки, как поставщика райсоюзов, возросла с 25,5% в 1924 г. до 70% в IV квартале 1926/27 г. Хозяйственно-организующее значение Вукопспилки, с другой стороны, сказывается в укреплении и усилении планомерной связи украинской кооперации с госпромышленностью, на основе развивающейся системы генеральных договоров. Наряду с торговой работой по продаже фабрикатов, Вукопспилка ведет значительную работу в области хлебозаготовок, где также проделана большая организационно-хозяйственная работа. В кампанию 1924/25 г. Вукопспилкой заготовлено 7.818 декатонн зернохлеба, в 1925/26 г. заготовки возросли до 21.294 декатонн, в 1926/27 с.-х. г. количество заготовленного зерно-хлеба возросло уже до 61.544 декатонн, а в 1927/28 г. заготовка составит 132.800 декат. (по плану), что составляет 30,8% общей плановой заготовки. Заготовка сельхозпродуктов проводится через

систему потребительской кооперации. Сбыт зерно-продуктов производится, как на внутреннем рынке, так и для экспорта. В 1926/27 г. количество непосредственно экспортированного зерно-хлеба достигло 17.267 декатонн. Для внутреннего рынка значительная часть зерно-хлеба перерабатывается в муку на 11 эксплоатируемых Вукопспилкой мельницах, с суточной производительностью в 46.000 пудов. Особо следует отметить элеваторное строительство Вукопспилки. В 1926/27 г. закончена постройка 2-х элеваторов. Кроме основной заготовки зернохлеба, Вукопспилкой производится работа по заготовке различного рода сырья. Особое место занимает переработка сливочного масла на 5-ти собственных маслодельных заводах. В течение 1927/28 г. количество заводов будет доведено до 20.

За 1926/27 г. на заводах переработано 623 тонны масла, значительная часть масла экспортируется за-границу. Кроме маслозаводов и мельниц, Вукопспилка имеет консервную фабрику в Одессе, и 2 мылозавода — в Харькове и Киеве. За 1926/27 г. Консервной фабрикой выработано 6.281.000 коробок консервов; мылозаводами выпущено 27.210 тонн мыла.

Финансовое положение Вукопспилки характеризуется данными сводного баланса:

В тыс. рублей.

АКТИВ	1/x 1925	1/x 1926	1/x 1927	ПАССИВ	1/x 1925	1/x 1926	1/x 1927
1. Средства в обороте (без векс., учтенных и переданных) . . .	19409	40564	51774	1. Краткосрочные заемные средства	17693	35630	46483
2. Векселя, учтенные и переданные	7758	17077	34585	2. Банки по учету векселей и расчеты по векселям переданным .	7758	17077	34585
3. Средства—вне оборота	2408	3321	4897	3. Долгосрочная ссуда НКФ	3852	3588	3128
				4. Паевой капитал и собственные капиталы и прибыли	272	4667	7060
БАЛАНС . .	29575	60962	91256	БАЛАНС . .	29575	60962	91256

За время с 1 октября 1924 г. баланс возрос несколько больше, чем в три раза, при росте за это время оборотов больше, чем в 6 раз. Паевой капитал возрос с 325.000 рублей на 1 октября 1925 г. до 1.093.000 руб. на 1 октября 1927 г.

Наиболее характерными моментами, иллюстрирующими увеличение объема торговой работы, являются: 1. Неуклонный рост нагрузки на одного работника ВУКС. В 1924/25 г. нагрузка на одного сотрудника составляла 74.700 руб., в 1925/26 г. нагрузка повысилась до 275.500 руб., а в 1926/27 году нагрузка достигла 373.300 рублей на одного сотрудника. 2. Систематическая экономия в расходах, рационализация методов и техники работы, наряду с усилением связи с основными покупателями и ростом оборотов дало значительное понижение процента расходов к обороту.

	1924	1924/25	1925/26	1926/27	1927/28 по плану.
Расходы в % к обороту	6,9	4,83	1,50	1,15	0,72 (без налога с обращен. ценностей)

3. По мере уточнения и усовершенствования методов торговой работы и снижения расходов, снижался и процент наложения на фабрикаты.

	1924	1924/25	1925/26	1926/27	1927/28 по плану.
Налож. на фабрикаты в % к обороту . .	7,53	6,85	3,78	1,42	1,07

А. Генкин

СЕЛЬХОЗБАНК

СЕВЕРНОЕ ОБЩЕСТВО СЕЛЬСКО-ХОЗЯИСТВЕННОГО КРЕДИТА

РАЙОН деятельности Северного Общества Сельско-хозяйственного Кредита — Вологодская губерния; Правление помещается в гор. Вологде. Агентства находятся в г.г. Тотьме, Каргополе, Вельске.

Банк открыт 16 июня 1923 года.

Основной капитал равнялся 480.000 руб.

Главными пайщиками являлись: Наркомзем и Госбанк, Вологодский Губернский Исполнительный Комитет, Кооперативные организации губернии.

Банк выдает ссуды на восстановление крестьянского хозяйства, посредничает по кооперативным заготовкам и сбыту сельско-хозяйственных продуктов, производит все банковские операции.

Кроме того, Банк состоит корреспондентом: Центрального Сельско-хозяйственного Банка и всей системы сельско-хозяйственного кредита.

Все операции производятся преимущественно через первичную кредитную сеть.

Кредитных кооперативов, в районе деятельности Общества,—97, из них кредитных товариществ 71, сельско-хозяйственных товариществ с кредитными функциями—4 и кредитных отделов при О/П—22. Число членов во всех кредитных кооперативах 34.594, сводный баланс их 821.522 р., собственный капитал 105.958 рублей. Учредительский пай Общества стоит 100 руб. Крестьянский пай Общества стоит 5 руб.

Паи можно приобретать в Правлении Общества и во всех его Агентствах.

ДАЛЬБАНК

ДАЛЬНЕ-ВОСТОЧНЫЙ АКЦИОНЕРНЫЙ БАНК

ДАЛЬНЕ-ВОСТОЧНЫЙ Акционерный Банк основан 7 марта 1922 г. Его первый Устав был утвержден Правительством быв. Дальне-Восточной Республики и Банк носил название Банка Дальне-Восточной Республики. Фактически свою работу Банк начал 26 апреля 1922 г., когда был открыт его первый филиал в г. Чите. За 1922/23 г. Банк развернул свой аппарат на территории Дальне-Восточной Области и своей сетью охватил все крупные центры Дальнего Востока. С момента советизации Дальнего Востока Банк получил название, которое носит он и сейчас—Дальне-Восточного Акционерного Банка.

Основной капитал Банка первоначально был определен в 2.000.000 рублей. По мере развития работы Банка основной капитал был увеличен до 3.000.000 рублей, а постановлением последнего Общего Собрания Акционеров возбуждено ходатайство об увеличении основного капитала до 5.000.000 рублей. В состав его акционеров входят государственные, кооперативные и частные предприятия и учреждения.

Дальне-Восточный Банк живет и развивается чрезвычайно быстрым темпом, и его связь с общей экономикой края является связью органической.

В своем охвате работы Банк не мог ограничиться работой только на русском Дальнем Востоке: связь хозяйственной и экономической жизни русского Дальнего Востока с сопредельными странами—Китаем и Японией—неуклонно толкала Банк к охвату своей работой и территории указанных стран.

Дальне-Восточный Банк организовался еще в 1922 году. 1922 год это был первый год, когда силою народных масс Дальнего Востока иностранная интервенция на Дальнем Востоке была изжита, и хозяйственный организм страны начинал жить более или менее нормальной жизнью, но политически Дальний Восток не мог еще перейти к нормальному советскому строительству и вынужден был еще прикрываться особой самостоятельной государственностью; существовал буфер, в виде демократической Дальне-Восточной Республики.

Хозяйственная жизнь Дальнего Востока еще находилась в тесной зависимости от иностранных рынков; своеобразное, чрезвычайно пестрое денежное обращение (иена в Приморье, золотая десятка на Амуре и в Забайкалье) — все это создавало для Банка весьма сложную обстановку.

Тем не менее, Банк справился с поставленной перед ним задачей. Он сыграл огромную роль в деле поднятия производительных сил русского Дальнего Востока; он облегчил экономическую советизацию края и оказал немалое содействие проведению денежной реформы на Дальнем Востоке. Развитие производительных сил края, тенденция этого развития предопределяют и направление работы Банка. Пушные и сырьевые рессурсы; лесопромышленность и рыбопромышленность, работающие на экспорт; Владивосток и порт Эгершельд, как проводник экспорта и импорта—все это заставляет Банк, поскольку он связан с экономикой края, работать по финансированию экспорта и импорта и, вместе с тем, по финансированию промышленности, работающей на экспорт, и торговли, импортирующей в СССР товары и предметы оборудования промышленности. Золотопромышленность, имеющая серьезное значение в общей экономике края, также привлекает к себе внимание Банка, и он органически связывается с ней по финансированию добычи и скупки золота. Так как Банк, в силу особых

условий Дальне-Восточной области, несмотря на выполнение им в большей своей части работы общесоюзного значения (финансирование экспорта, импорта, золотопромышленности), тесно связан с экономикой области, он несет и функции Областного Банка, поскольку для него неизбежно связаться и с работой узко-областного характера; вопросы коммунального хозяйства, его развития неизбежно должны были привлечь внимание Банка, и в результате Дальне-Восточный Банк вошел и в работу по финансированию местного коммунального хозяйства.

Таким образом, мы видим, что работа Банка многообразна, и фактически единая, стоящая перед ним задача поднятия производительных сил страны ведется им по трем следующим направлениям:

а) Финансирование экспорта и импорта, а также промышленности и торговли, связанных с экспортом и импортом. Путем этого финансирования, Банк, поднимая экономику страны, сближает зарубежные сопредельные с нами страны с н/хозяйственной работой.

б) Финансирование золотопромышленности создает Банку связь с основной промышленностью Дальнего Востока и

в) наконец, финансирование местного коммунального хозяйства связывает Банк неразрывными нитями с местным, областным хозяйством.

Банк создал большую, хорошо разветвленную сеть филиалов, охватывающую весь Дальний Восток и на него в значительной мере опирается промышленность, торговля и кооперация Дальнего Востока. Роль его в жизни всего края является чрезвычайно большой, а связь с экономикой края органической.

В своей работе за рубежом, Банк очень тесно связан с Дальне-Восточным Банком в Харбине и с Монгольским Торгово-Промышленным Банком в Урге, которые состоят его постоянными корреспондентами в Китае и Монголии. Кроме того, Банк имеет свое представительство в Японии (г. Кобе), которое должно превратиться в Отделение, как только получится на это необходимое разрешение.

Таким образом, Банк является проводником экономических связей Советского Дальнего Востока с сопредельными странами — Китаем, Монголией и Японией. Несомненно, что в развитии торговых оборотов СССР с этими странами Банк и в дальнейшем будет играть очень большую роль.

КАЛУЖСКИЙ

ГУБЛЕСЗАГ

ЛЕСНЫЕ массивы Калужской губернии составляют 670.683 десятины преимущественно, с смешанными насаждениями. Центральное расположение губернии, близость к Москве, а также граница с безлесными районами Тульской и Орловской губ., при избытке рабочей силы еще в довоенное время определили значительный подъем лесной промышленности.

В этих условиях создание лесозаготовительного отдела, в составе местного лесного отдела Наркомзема, нашло для себя подходящую почву.

Начало действия Калужского лесзага можно отнести к ноябрю 1922 г., когда впервые был создан лесоэксплоатационный подотдел.

По отчетным данным за 1923/24 г. Гублесзаг заготовил для реализации 17.932 куб. саж. дров и 453 куб. саж. круглого делового леса. В следующем, 1924/25 г. заготовлено 25.852 куб. саж. дров, а круглого леса 2.197 куб. саж. Кроме того, Лесзаг заготовил 305.000 куб. футов пиломатериалов и ряд кустарных изделий (обод, спица и т. д.). В 1925/26 г. заготовки лесоматериалов достигли 1.800 куб. саж., а заготовка дров 32.000 куб. саж.

Заготовка кустарных изделий (клепки, дранка, ободья, спицы, полозья, сани и т. д.) также повысилась.

Таким образом, с каждым годом производительность Гублесзага увеличивается. При дальнейшем развитии финансовых средств Гублесзага имеется в виду направить внимание на развитие смолокуренно-скипидарного производства. Лесохозяйственные возможности для этого имеются, так как всеми заготовителями используется не более 50% всех массивов.

УРАЛГОСТОРГ

РОЛЬ УРАЛЬСКОГО ГОСТОРГА В ЭКСПОРТЕ

УРАЛЬСКАЯ Область, занимающая территорию в 1.450.000 квадратных верст, с населением до 6.500.000 душ обоего пола, включает в свой состав несколько типичных в естественно-историческом и экономическом отношениях обширных зон. Сюда входят: пространства Урало-Тобольского Севера, с их большими пушными ценностями и неограниченными колонизационными возможностями, Уральский хребет — с его неистощимыми лесными и ископаемыми богатствами южная и юго-восточная часть Области с весьма благоприятными условиями для развития товарного сельского хозяйства, с промышленным скотоводством, птицеводством, экспортным маслоделием и пр.

Шадринское агентство. Подвозка гусей к станции.

На этом фоне и слагалась хозяйственная жизнь Урала и создавалось его экономическое значение для всей страны.

Являясь в общем хозяйстве Республики промышленной Областью, в качестве одного из немногих горнопромышленных районов, Урал в то же время имеет не менее развитую и земледельческую промышленность. Размеры всей продукции Области в 1912 году выражались цифрой в 667.000.000 рублей, из коих на долю сельского хозяйства приходилось 297.000.000 рублей.

Природные сырьевые богатства Урала, в связи с широким развитием промышленной деятельности, выдвинули Край в качестве одного из важнейших товаро-производственных районов, имеющих первостепенное значение не только для хозяйства страны, но и в значи-

тельной степени для торговых сношений с внешними (заграничными) рынками. По приблизительному подсчету около 10-12% вырабатываемой Уралом довоенной продукции получало выход на заграничные рынки.

Значение экспорта в общем хозяйстве Урала определялось не только возможностью сбыта части излишков товарной продукции, но экспорт часто служил основным стимулом для развития отдельных видов уральской промышленности и отдельных отраслей сельского хозяйства, а также для увеличения ценности самой продукции.

Как в довоенное время, так и теперь основными видами экспорта уральского хозяйства являются: промэкспорт — лесоматериалы, асбест, некоторые руды и металлы, а также изделия, поделочные и драгоценные камни, некоторые химтовары; пушнина; продукты сельскохозяйственного происхождения — зерно-продукты, продукция технических культур, клевер, кожсырье, шерсть, щетина, волос, пух и перо, яйцо, битая птица, свинина, сливочное масло и некоторые другие.

После восстановительного периода хозяйство Урала, в настоящее время, стоит уже на рубеже достижения довоенного уровня. Но развитие экспортно-производственных процессов в уральском хозяйстве вначале шло на Урале медленно. Причинами этого явления были: техническая отсталость всего промышленного и сельского хозяйства, отсутствие холодильных устройств и т. п.

Тем не менее, после некоторого перерыва торговых связей с внешними рынками — в Уральской Области вновь началась усиленная работа по выявлению и развитию экспорта. Первое время главным предметом восстанавливаемого экспорта была пушнина и лишь отчасти живсырье, кожсырье и волокно. С 1924/25 г. экспортные операции приняли на Урале уже строго организованный характер. Главной экспортирующей организацией на Урале стал Уралгосторг, который начал свою работу в 1922/23 году.

Следующие данные характеризуют развитие экспортных операций на Урале вообще и экспортных операций Уралгосторга в особенности:

	Общий экспорт Урала в тыс. червонных руб.	В том числе Уралгосторг в тысячах черв. руб.	Участие Уралгосторга в общем экспорте.
1924/25 г.	13.919,9	4.850,3	35%
1925/26 г.	16.163,7	5.624,5	35%
1926/27 г.	19.487,4	8.003,1	41,2%

Нужно отметить, что доля участия Уралгосторга в экспортных операциях является несколько пониженною в силу того, что через Госторг не проводились такие значительные операции, как экспорт асбеста и других ископаемых, и почти не были сколько-нибудь серьезно разработаны до последнего времени такого рода экспортные статьи, как бекон, кишки, битая птица и пр. Значительная часть масла также не проходила через аппарат Госторга. Ряд экспортных статей восстановлен Госторгом, путем вложения средств в капитальное строительство экспортного хозяйства Урала, как-то: в маслоделие, бекон, кишки и проч.

Главную часть уральского экспорта за истекший пятилетний период составили: масло, пушнина, асбест, живсырье, зерновые продукты, металлоизделия, мелкое кожсырье, волокно, самоцветы и проч.

В 1927/28 году произведена новая установка всего экспортного дела на Урале. Единым основным государственным заготовителем признан Уралгосторг, в силу чего увеличились его операции по экспорту и расширена самая номенклатура экспортных товаров.

Работа Уралгосторга с каждым годом значительно расширяется.

Кроме основных разработанных экспортных статей, Уралгосторг, за последнее время, включил в круг своих операций ряд новых видов экспорта, как сельско-хозяйственного, так и промышленного.

Эта работа свидетельствует о том, что задачи Госторга на Урале, как экспортной организации, углублены не только в сторону количественного роста экспортных заготовок, но и в сторону охвата разнообразнейшей сельско-хозяйственной продукции и создания новых видов в деле экспорта — продукции горнодобывающей, кустарной, рыбной, лесной и прочих промышленностей. Фактический охват работы в первом полугодии 1927/28 г. дает основание рассчитывать, что намеченная программа является реально осуществимой.

Но Уралгосторг в дальнейшей своей работе не ограничивается данной программой. Ряд экономических проблем, связанных с выполнением и развитием уральского экспорта, становится в плоскость очередных практических работ.

Опираясь на чрезвычайное многообразие экспортных возможностей Урала, Уралгосторг, в данное время, намечает целую систему новых мероприятий по выявлению и углублению экспорта на Урале.

Обращаясь к промышленным рессурсам уральского экспорта, необходимо, прежде всего, указать на чрезвычайное разнообразие и мощность полезных ископаемых. Из них необходимо отметить: асбест, магнезит, серный колчедан, хромистый железняк, никкель, драгоценные

Шадринское агентство. Погрузка гусей.

и цветные камни, наждак, тальк, слюду и ряд других. Из перечисленных ископаемых, — асбест имеет уже довольно значительный удельный вес на заграничных рынках, а ряд других, — в известных условиях, послужит серьезным объектом промэкспорта, в виду выявившейся в последнее время благоприятной конъюнктуры.

Этот вопрос является самым актуальным в современной программе развертывания уральской промышленности для наиболее полного и выгодного использования его ископаемых богатств. Для поднятия промышленного экспорта на Урале требуется вложить значительные средства в работы по исследованию, добыче и переработке ископаемых на экспорт.

Экспортное значение имеют также некоторые железо-рудные богатства Урала и основанная на их разработке местная металлургическая промышленность. Современная продукция уральской металлургии на 90% имеет выход на внеуральские рынки сбыта, среди которых весьма важное значение приобретают рынки Дальнего и Ближнего Востока и Средне-Азиатских окраин. Необходимость их укрепления составляет одну из очередных и важных задач Уралгосторга.

В такой же установке находится использование природных рессурсов Урала для развития экспорта химпродуктов. Общие благоприятные условия для развития химической промышленности, в связи с наличием массы исходного химического сырья, выгодностью его переработки, перспективами получения в качестве побочной продукции при металлургическом процессе массы дешевой серной кислоты, наконец, новые способы уловления и утилизации при углежжении такой же массы продуктов сухой перегонки, — все это открывает новые страницы в истории уральской химической промышленности и создает новые перспективы для выхода ее на внешние рынки. Сода, хромовые соли, ацетон, древесный спирт, уксусная кислота, уксусно-кислая известь и ряд других химпродуктов могут дать в ближайшем времени значительное количество экспортных товаров.

Кроме указанных природных богатств Урала, составляющих базу для широкого развития промэкспорта, необходимо отвести не последнее место и экспорту леса.

Уральская Область по размерам своей лесной территории — до 33.000.000 десятин — занимает одно из первых мест в СССР. Несмотря на широкое потребление древесины для нужд Уральской промышленности, громадные массивы товарно ценной экспортной древесины, как в центре Урала, так особенно в северных округах, вдали от водных путей и железных дорог, остаются все еще вне промышленной эксплоатации. Лесная промышленность Края нуждается в организации хорошо оборудованных промышленных предприятий, создании транспортных условий, приливе капиталов и пр. Несмотря на современное довольно слабое развитие уральской лесопромышленности, она все же снабжает строевой древесиной отдельные рынки Среднего и Нижнего Поволжья, Западной Сибири, Туркестана и Казакстана. Разрешение в целом уральской лесоэкспортной проблемы связывается с вопросами капитального строительства.

Уралгосторг наметил участие в организации уральского лесоэкспорта, путем сооружения лесопильного завода на Севере, дабы использовать для экспорта водный путь и Карскую экспедицию.

Необходимо также упомянуть о мелкой промышленности, главным образом, кустарной. Сложившаяся еще в длительной довоенный период довольно мощная и весьма разнообразная по видам продукция, кустарная промышленность Урала развивалась на почве использования больших возможностей местного ископаемого, растительного, животного и другого сырья. Общая стоимость ежегодно вырабатываемой местными кустарями товарная продукция достигла крупной цифры в 25 - 30.000.000 рублей.

Кустарная промышленность Урала уже в прежнее время имела значительный уклон в сторону выработки некоторых художественных изделий, имевших определенный и обеспеченный сбыт на заграничных рынках. В состав экспортного ассортимента художественного кустарного творчества входили: изделия из уральских драгоценных и самоцветных камней, поделочных пород, из стали, чугунного литья, кружевные изделия, ковры, художественные безделушки из мамонтовой кости и дерева и пр. Предоставленная сама себе художественная кустарная промышленность в прошлом не имела серьезного экономического значения и не могла развернуться в той степени, как это имело место в других кустарных районах Союза.

Помимо художественных мелких изделий, кустарные промыслы Урала в необходимых производственных условиях могли бы давать для экспорта массу разных изделий широкого сбыта: мочальную и ящичную тару, невьянские сундуки, крестьянский холст, смолопродукты, пихтовое масло и некоторые другие товары.

Таким образом, добывающая и обрабатывающая промышленность Урала, включая и мелкое домашнее производство, таит в себе колоссальные возможности для развертывания добычи товарных ценностей не только для удовлетворения потребностей внутренних рынков СССР, но, в значительной доле, для экспорта.

Со своей стороны Уралгосторг идет на помощь кустарному экспорту, путем некоторого финансирования кустарей.

В сфере создания экспортных ценностей имеют крупное значение охотничьи промыслы Уральского Края; Урал дает мировому пушному рынку специфические виды ценного пушного сырья: соболь, песец, горностай и др. При значительном уже напряжении использования пушных богатств Края, нельзя, однако, сказать, чтобы другие виды богатств Северного промыслового хозяйства были сколько-нибудь серьезно затронуты промышленной разработкой. Это относится к местной рыбопромышленности, оленеводному хозяйству, которые могли бы выделить много статей для экспорта.

В качестве подхода к разрешению этой проблемы, может быть применен тот самый метод, который уже положен Уралгосторгом в основу при эксплоатации пушных богатств некоторых островов Северного Ледовитого океана. В границах Уралобласти выделение в особую единицу полуостровов Ямала и Гыдаяна, а также всей приокеанской территории Дальнего Севера — низовья р. р. Оби, Пура и Таза для организации здесь комбинированного промыслового хозяйства, обеспечивало бы все необходимые условия для производства и эксплоатации экспортных богатств Севера. В результате слияния Обьтреста с Госторгом на Дальнем Севере, такие условия на Уральском Севере уже создаются; Госторг вкладывает сред-

Подготовка к экспорту пуха и пера.

ства в исследование пушных, рыбных и морских промыслов и оленеводства; предпринимает сооружение питомника пушных зверей, расширение консервного производства и намечает сооружение замшевого завода с комбинированием подсобных предприятий, — салотопенного, шерстомойного, кишечного, клееваренного и других. Основным поставщиком экспортной продукции Урала в довоенное время являлось — сельское хозяйство, особенно мощное и вырабатывающее наиболее ценное промышленное экспортное маслоделие, дававшее продукции на 15-16.000.000 руб., возделывание технических культур, выделявшее для экспорта продуктов на 2-3.000.000 руб. и промышленное птицеводство (яйца, битая птица, пух и перо и др.).

Быстрое нарастание товарных избытков сельского хозяйства Урала — является благоприятным экономическим фактором для интенсифицирования сельско-хозяйственного экспорта. В недавном прошлом, Урал стремился к переработке своей зерновой продукции в более ценные и транспортабельные экспортные товары: сливочное масло, продукты птицеводства и животноводства, к возделыванию технических культур, разведению клевера и т. д. В результате чего, наблюдается уже весьма крупные достижения в экспортном балансе Области.

Совершенно очевидно, что в данное время нет иного пути для сельского хозяйства Урала. Программа дальнейшего развертывания уральского сельского хозяйства за пределы

местного потребительского значения, вся сумма мероприятий по поднятию земледельческой культуры, механизация техники, интенсификация и самая его плановая постановка, могут строиться только на расчетах широкого и обеспеченного сбыта хозяйственной продукции на внеобластных и в особенности заграничных рынках, а именно: на повышении качества продукции волокнистых культур, пользовавшихся ранее мировой известностью, восстановлении экспорта не менее известного пермского клевера, более широком развитии и рационализации производства, улучшении качества и снижение себестоимости продукции экспортного маслоделия, развитии экспорта свинины — бекона, рациональной постановки промышленного птицеводства и в условиях наиболее полного и широкого использования для экспорта всех его продуктов.

Уралгосторг уже вложил в сельское хозяйство Урала значительные средства, с целью восстановления маслоделия в маслодельческих округах, развитие беконного производства в зауральских округах, сооружения и оборудования кишечных заводов. Кроме того, Уралгосторгом, наряду с дальнейшим выделением средств для развития промышленного маслоделия в новых неразработанных округах, оказывается поддержка для развития казеинопроизводства, скотоводства и свиноводства в ряде новых округов, отпущены средства на сооружение второй беконной фабрики, альбуминного механизированного завода, на улучшение породы кур, на разведение кролиководства и пр.

Таким образом, относительно природных богатств и производственных возможностей Уральского Края, необходимо отметить, что при исключительной экономической мощности, опирающейся на ископаемые, лесные и пушные богатства, благоприятные условия для развития товарного сельского хозяйства при наличии разнообразной и интенсивно развитой промышленности—Уральская Область представляет исключительный интерес по экспорту.

Географическое положение Урала вносит значительные условности в вопрос об его возможной и настоящей роли в экспортном хозяйстве СССР. Географическое положение Уральского Края имеет в данном случае двухстороннее значение.

Прежде всего, оно имеет большие невыгоды, которые заключаются, главным образом, в отдаленности выхода уральского массового экспорта на западно-европейские внешние рынки. В силу отдаленности от портов, тяжелые грузы уральской промышленности — железные, хромовые руды, серный колчедан, асбест, магнезит, хлебопродукты — являются не транспортабельными и не выдерживающими конкуренции с продукцией европейской, технически высоко поставленной промышленности. Вот почему в довоенное время Урал и не в состоянии был наладить экспорт тяжелых грузов в эту сторону.

Ныне эта нерентабельность уральского тяжелого массового экспорта отчасти усугубляется еще несовершенством и крайней степенью изношенности здешнего промышленного оборудования, все еще высокой себестоимостью экспортируемого сырья, неприспособленностью к задачам железнодорожных тарифов, тяжестью разных накладных расходов и т. п.

Но та же географическая ориентация выдвигает ныне другое положение для Урала, которое он должен использовать в интересах всестороннего развития своей экспортной промышленности.

Урал должен быть мощным поставщиком пока еще таких не индустриализованных районов, как Западная Сибирь, Казакстан, Туркестан и в известной доле — внешних рынков ближней Монголии, Западного Китая, Персии. На этих последних рынках многие фабрикаты уральской промышленности могли бы получить значительный сбыт.

Наряду с задачами изучения Уралом указанных внешних, восточных рынков и установления с ними экспортно-импортных связей (через Свердловскую ярмарку) не менее важной является также транспортная проблема. Вопрос о водных путях в системе верховьев Оби, Иртыша и их притоков для сношений с пограничными районами Западного Китая и Монголии, о восстановлении прежних грузовых потоков по этой системе—требует самого внимательного изучения при организации железнодорожного строительства в этом районе.

Вопрос в отношении водного транзита восточно и центрально-азиатских экспортных грузов имеет тесное соприкосновение с другим, имеющим отношение к развитию уральского хозяйства, вопросам — о Северном морском пути.

Уралгосторг принимает меры к использованию этого пути, при посредстве Карской экспедиции для широкого экспорта, через Карское море.

Благодаря целому ряду серьезных практических достижений, полученных Карскими товарообменными экспедициями за последние годы в отношении возможности регулярных торговых сношений между устьями р. р. Оби и Енисея и западно-европейскими рынками, а также организации достаточного тоннажа, удешевления фрахтов, премий и накладных расходов, Северный морской путь в данное время является для Урала серьезным экономическим фактором. Этим путем хозяйство Области, несомненно, может получить непосредственный и сравнительно дешевый выход для своих тяжелых экспортных грузов на европейские рынки, и, вместе с тем, возможность получения оттуда необходимого промышленного и сельскохозяйственного импорта.

Северный морской путь, связываясь по водной системе с лесными и горно-промышленными районами Урала, несомненно, может оказать значительное влияние на расширение экспортной программы Области. Все эти возможности будут еще более форсированы с выходом на Иртыш сети железных дорог Урала (постройка железной дороги Тавда-Тобольск) и будут способствовать также в значительной степени, развитию хозяйства Тобольского Севера — мощного источника сырьевых богатств Края.

Необходимо остановиться еще на некоторых других вопросах капитального строительства, которые должны быть включены в программу Урала, в связи с его экспортными выступлениями на заграничных рынках.

Важнейшим из такого рода вопросов и наиболее актуальным является задача холодилизации Урала или, по крайней мере, той части Области, где широкое производство скоропортящихся продуктов для экспорта опирается на природные условия Края и может быть развернуто в довольно широких размерах. Не останавливаясь на общих экономических предпосылках для доказательства необходимости широкой постановки холодильного дела на Урале, необходимо отметить лишь его значение при организации здесь экспорта.

Развитие животноводства на Урале привело еще в довоенный период к крупному развитию здесь, особенно в юго-восточной полосе Области, маслодельческой промышленности, вырабатывавшей до 1.500.000 пудов экспортного сливочного масла. Промышленность эта почти на 50% ныне восстановлена и в дальнейшем одним из необходимых условий ее развития и правильной постановки является организация холодильных устройств, как на местах, так и при перевозке по водным и железнодорожным путям. Из-за неудовлетворительной постановки холодилизации, прекрасное по качествам масло теряет часть своих качеств в процессе сборки, хранения и перевозки и при сдаче за-границей часто идет по пониженным ценам.

Далее, при весьма благоприятных условиях экспорта из степных и земледельческих районов мясопродуктов (свинина, баранина, языки, откормленная домашняя птица и пр.) сейчас приходится вести эти операции в весьма незначительных размерах, пользуясь только естественным холодом.

Отсутствие холодильных устройств, их ограниченность и неприспособленность к особенностям экспортного дела препятствует также заготовкам битой птицы, дичи, яиц и ряда других второстепенных, скоропортящихся продуктов местного хозяйства.

В заключение надо отметить всю важность развития производительных сил Урала, должных сыграть исключительную роль в расширении экспорта, осуществляемого теперь государством через посредство основного государственного заготовителя на Урале в лице Госторга, как проводника внешней монополии РСФСР.

Уполном. Госторга РСФСР
на Урале Еремеев

УЗБЕКГОСТОРГ

ДО НАЦИОНАЛЬНО-ГОСУДАРСТВЕННОГО размежевания народов, населяющих Среднюю Азию, оперативный аппарат НКВТ был представлен Средне-Азиатским Отделением Госторга РСФСР. Однако, Средазгосторг, в силу обширности территории края и разнохарактерности экономических интересов основных этнических групп, не имел возможности в должной степени использовать экспортные рессурсы края, а также достаточно полно удовлетворить нужды сельского хозяйства и промышленности местного населения своими импорт-

Краска каракуля.

ными операциями. Национальным Госторгам в этом отношении удалось достигнуть более серьезных результатов, так как национально-государственное размежевание являлось не только территориальным размежеванием, но одновременно размежеванием и экономических интересов основных этнических групп страны, для новой свободной их увязки.

Национальным Госторгом Узбекской и Автономной Таджикской Республик является Узбекгосторг и благодаря тому, что в означенные республики вошли все наиболее культурные земли Средней Азии с оседлым населением и с такими центрами торговой жизни края, как Самарканд, Коканд, Ташкент, Бухара, Хива, Дюшамбе, для Узбекгосторга создалась чрезвычайно блестящая перспектива для развития, как заготовительных, так и торговых операций.

Узбекгосторг производит заготовки экспортного сырья на территории Узбекистана и Таджикистана, а также в сопредельных странах, а именно – в Персии, Афганистане и Западном Китае (Кашгаре и Кульдже) и реализует сырье на рынках Западной Европы, а также в Америке; частично, заготовленное сырье реализуется и на рынках Союза.

На вырученную валюту от продажи экспортных товаров Узбекгосторг за-границей закупает фабрично-заводскую продукцию, которую импортирует в Узбекистан и Таджикистан

для удовлетворения нужд сельского хозяйства и промышленности, на рынках же Союза закупает продукцию Союзной промышленности, которую отгружает в сопредельные страны, где, по реализации на местную инвалюту, закупает экспортное сырье (шерсть, пушнину, каракуль, шелковое сырье, сухофрукты).

Для обслуживания вышеуказанных операций, Узбекгосторг имеет разветвленный аппарат, состоящий из 60 единиц, а именно (помимо центрального аппарата, который находится

Сортировка и упаковка шерсти.

в столице Узбекистана — Самарканде) из 2-х Отделений (Ташкент, Дюшамбе), 9 Агентств, 34 Скуппунктов и 17 кишечных заводов (разбросанных в различных пунктах Республики), скотобоен, сухофруктового завода, конторы в Москве и Ген. Представительства в Берлине.

Отправка шерсти на верблюдах из Китайского Туркестана (Кульджи).

В сопредельных странах свои операции Узбекгосторг ведет через торговых агентов НКВТ, которые находятся в Мешхеде (Персия), Герате и Мазар, и Шерифе (Афганистан) и в Кашгаре и Кульдже (Западный Китай).

За период с 16 декабря 1924 по 1 октября 1927 г. Узбекгосторг заготовил сырья, примерно, на 28.000.000 руб. каракуль и каракульча, мерлушка и муарэ, овчина и козлина, шерсть, пушнина, кишки, шелковое сырье, сухофрукты, сумбул, ореховый наплыв и пр.

Заготовленное сырье было экспортировано на рынки Западной Европы (кишки, каракуль, пушнина, коконы, фризон, фризонет, шелк-сырец, а также сухофрукты и свежие фрукты) и на Союзные рынки (овчина, козлина, каракуль, мерлушка, шерсть и сухофрукт). Всего за трехлетний операционный период было экспортировано через западно-европейскую границу, примерно, на 20.000.000 руб.

На вырученную валюту от продажи экспортного сырья Узбекгосторг за трехлетний период закупил заграничных промтоваров, примерно, на 10.000.000 руб. (тракторы, сельско-

Сортировка и упаковка кожсырья и пушнины.

хозяйственный инвентарь, электротехнические принадлежности), которые импортировал в Узбекистан, а на Союзных рынках закупил на 3.000.000 руб. продукцию союзной промышленности, которую отгрузил в сопредельные страны (преимущественно, — мануфактуру, стеклянно-фарфоровую посуду, сахар и чай).

В 1927/28 году Узбекгосторг значительно расширяет свои экспортно-импортные операции и работу в сопредельных странах.

Ф. Протопопов

ЗАПАДНЫЕ

ЖЕЛЕЗНЫЕ ДОРОГИ

РАЗВИТИЕ экономической жизни страны и нашего республиканского хозяйства в целом немыслимо без непосредственного участия транспорта, состояние которого отражает в себе и состояние всей государственно-хозяйственной жизни Союза Республик. При современной работе транспорта на грани десятилетнего юбилея Октябрьской Революции трудно себе представить те картины разрушений и то хаотическое состояние железных дорог, которые имелись к моменту Октябрьского переворота, и лишь энергия революционной эпохи могла справиться, по пути творческих достижений, с запущенностью и изношенностью подвижного состава, разрушением путевого хозяйства и хроническими затруднениями в движении.

В особых исключительных условиях находились железные дороги Западного района, в большей степени принявшие на себя тяжесть войны со всеми вытекающими отсюда последствиями. Поэтому естественно, что размеры разрушений и пережитого кризиса особенно были чувствительны для магистралей дорог, из которых и образовались 11 июня 1919 г. существующие ныне Западные дороги. Не сохранив довоенной цельности ни по одному из бывших магистральных направлений и представляя собою новое административное объединение отдельных линий, Западные дороги представляли пестроту в системе и состоянии транспортного хозяйства отдельных линий и ветвей и потребовали больших усилий и затрат для приведения влившихся разрозненных элементов в одно стройное целое. Ввиду этого, не представляется возможным провести правильную параллель современных достижений с соответствующими результатами довоенного 1913 года, кроме того, отчетные данные по Западным дорогам начинают иллюстрировать результаты эксплоатации с 1920/21 операционного года, а не с момента образования дорог.

Грузооборот Западных дорог в период общего экономического кризиса характеризуется ненормальным товарообменом районов производства и потребления, что почти низводит дороги до линий местного значения, где главным потребителем транспортных услуг являлась местная прилегающая промышленность. Преобладающее значение имела погрузка по станциям Западных дорог.

Но все же общая перевозочная продукция возросла более, чем в 2 раза, по сравнению с 1922/23 годом:

Данности / Периоды	Приведенная продукция в 1000 тонно-километров	%-е отношение к 1922/23 г.
1922/23 г.	526.690	100
1923/24 „	685.525	130,2
1924/25 „	777.746	147,7
1925/26 „	1105.201	209,8
1926/27 „	1134.401	215,4

ДАННОСТИ	Отчетные периоды						
	1920/21 г.	1921/22 г.	1922/23 г.	1923/24 г.	1924/25 г.	1025/26 г.	1926/27 г.
Общая перевозка всех грузов с поездами коммерческого движения (в тысяч. тонн)	1287,6	1275,6	1764,0	2317,4	2583,3	3863,1	4141,3
%-е соотнош. к 1920/21 г.	100,0	99,0	137,0	179,2	200,6	300,0	321,6
В том числе погрузка по станциям Зап. дор. (в тысяч. тонн)	1109,0	1101,0	1378,1	1329,5	1532,5	2108,6	2076,6
%-е соотношение погрузки к общей перевозке . .	86,1	86,3	78,1	57,4	59,3	54,6	50,1
Из общего количества перевезенных грузов перевезено коммерческих грузов всех скоростей (в тысячах тонн)	447,7	837,6	1220,3	1915,4	2135,6	3240,1	3461,3
%-е соотнош. к 1920/21 г.	100,0	187,1	272,6	427,8	477,0	723,7	773,1
В том числе погрузка по станциям Западных жел. дор. (тысяч тонн)	350,5	622,4	864,1	1032,1	1187,6	1687,5	1657,0
%-е соотношение погрузки к общей перевозке коммерческих — малой скорости (в тысяч. тонн)	78,3	74,3	70,8	53,9	55,6	52,1	47,9

Оживление перевозок создавало благоприятные условия для мероприятий по улучшению утилизации подвижного состава, что подтверждается процентными соотношениями к соответствующим данным 1922/23 года по общей перевозочной продукции и затратам перевозочных средств:

Отчетные периоды / % соотношения	1922/23 г.	1923/24 г.	1924/25 г.	1925/26 г.	1926/27 г.
По перевозочной продукц. .	100	130,2	147,7	209,8	215,4
„ пробегу паровозов . . .	100	113,1	115,0	160,2	161,4
„ „ поездов . . .	100	108,7	118,6	167,3	173,0
„ „ осей вагонов . .	100	130,2	139,9	191,2	202,2

Рост перевозочной продукции значительно опережает рост кривой затрат перевозочных средств, т. е. с каждым годом достигается все больше и больше сокращений в пробегах подвижного состава за счет уплотнения проводимых работ и улучшения наиболее главных измерителей.

Данности \ Отчетные периоды	1922/23 г.	1923/24 г.	1924/25 г.	1925/26 г.	1926/27 г.
Средняя нагрузка товарного вагона, груженого в тоннах	11,0	12,0	12,0	12,2	12,4
Вес товарного поезда нетто в тоннах	283,3	290,0	300,5	321,2	325,4
Вес товарного поезда брутто в тоннах	486,7	629,8	625,2	639,0	642,6
Средний оборот рабочего товарного вагона в сутки	7,2	6,3	4,6	4,0	3,4
Средне-суточный пробег его в километрах	39,6	49,4	66,5	69,9	81,0
Средняя техническая скорость движения товарных поездов (км в час)	18,8	19,3	20,1	21,5	23,9
То же коммерческая (км в час)	11,8	12,7	13,7	14,6	16,4

До 1921 года жилищный вопрос на дорогах находился в очень тяжелом положении: свыше 1.000 семейств железнодорожного населения вынуждены были проживать в землянках и досчатых бараках. С 1921 года начинается улучшение квартирного вопроса и в 1926/27 г. жилая площадь увеличивается на 24.000 кв. метров.

Заготовка для дороги нужных материалов и снабжение ими до 1922 года протекали весьма неравномерно: с возрождением же промышленности и переходом на твердую валюту, снабжение приняло интенсивный темп.

Групповое подразделение материалов	1922/23 г.	1923/24 г.	1924/25 г.	1925/26 г.	1926/27 г.
	В червонных рублях				
1) Материалы централизованного снабжения	340.000	516.000	541.204	1.030.402	До 1/VIII 1.276.517
2) Материалы планового децентрализованного снабжения	208.000	237.000	392.000	1.118.148	1.030.000
3) Прочие материалы, заготовляемые непосредственным распоряжением дор.	293.311	586.773	1.050.000	1.250.000	1.734.000
4) % отношение закупок у частных лиц, по отношению к общей сумме заготовок	15%	5%	2%	1,8%	ориент. 1%

Годы 1921/22 и 1922/23 являются наиболее болезненными для грузооборота Западных дорог, вследствие ликвидации пережитых напряжений гражданских войн и неурожая 1921 г. Более резкий перелом к развитию грузовых перевозок наметился с 1923/24 года, что находилось в зависимости от укрепления общих экономических устоев страны, быстрого развертывания промышленности, роста внутренней и внешней торговли, постепенного уравновешивания цен между продукцией промышленности и сельского хозяйства и повышенного урожая 1923 года, создавшего для дорог мощный сквозной поток экспортных хлебных грузов. Степень развития перевозок отдельных главнейших родов грузов видна из приводимого сопоставления совершенных перевозок по коммерческим грузам малой скорости (в тысячах тонн).

РОД ГРУЗОВ	ГОДЫ					
	1921/22 г.	1922/23 г.	1923/24 г.	1924/25 г.	1925/26 г.	1926/27 г.
Хлебные грузы	171,8	311,3	600,9	301,3	503,6	627,7
Лесоматериалы	90,4	234,3	386,4	539,2	850,8	854,1
Дрова	202,4	345,3	391,3	362,6	593,6	542,1
Каменный уголь	18,8	18,3	45,9	92,3	103,8	126,5
Нефть и ее продукты . .	16,4	13,9	14,9	20,4	23,3	33,6
Картофель	34,8	23,4	45,6	91,7	53,3	79,6
Железо и сталь не в деле	11,5	5,1	12,3	69,1	110,1	108,4
Сахар	—	11,0	34,2	50,6	146,7	151,9
Соль	62,7	33,3	57,5	52,6	64,7	69,3
Проч. разные грузы	221,6	204,0	309,0	529,8	752,9	819,1

Наряду с оживлением грузооборота имеется и рост пассажирских перевозок. 1926/27 год дает некоторое снижение количества перевезенных пассажиров.

Данности / Периоды	Количество перевезенных пассажиров (в тысячах человек).	% соотношение к 1922/23 г.
1922/23 г.	1966,4	100
1923/24 „	1921,8	97,7
1924/25 „	2555,7	130,0
1925/26 „	3347,8	170,2
1926/27 „	3208,8	163,2

Первой ступенью охватывается все желающее учиться детское население; % учащихся 2-й и 3-й ступени неуклонно растет, неграмотность среди железнодорожного населения ликвидирована; профессиональное образование усиленно развивается путем расширения постоянных учреждений и введения краткосрочных курсов по повышению квалификации агентов дороги.

Работа Желескома была в высшей степени напряженная. Заготовка и вывозка дров и строительных материалов протекали планомерно и организованно:

Данности / Периоды	ДРОВА		СТРОИТЕЛЬНЫЕ МАТЕРИАЛЫ	
	Заготовка	Вывозка	Заготовка	Вывозка
1919/20 г.	508.981	493.945	20.888	7.064
1920/21 „	1.520.512	1.343.055	185.179	107.549
1921/22 „	962.189	1.033.114	146.926	161.043
1922/23 „	889.497	868.449	97.382	97.712
1923/24 „	242.281	380.206	87.122	80.861
1924/25 „	227.896	204.430	115.703	117.740
1925/26 „	233.870	150.386	148.776	139.812
1926/27 „ по 1/IX	217.526	255.500	87.419	78.065

Просвещение на транспорте в качественном и в количественном отношении оправдывает свое назначение:

	1923/24 г.		1924/25 г.		1925/26 г.		1926/27 г.		1927/28 г.	
	Учащ.	%	Учащ.	%	Учащ.	%	Учащ.	%	Учащ.	%
I конц.	7838	100	9547	122	9558	122	9438	120	9097	115
II „	2228	100	3740	168	4120	185	4316	193	4633	207
III „	410	100	183	45	342	84	542	130	612	150
Ликбез.	141	100	135	96	131	93	42	30	—	—
Малограм.	59	100	169	286	371	630	270	458	216	366
Пов. типа	375	100	345	92	283	75,5	335	89,3	224	59,7
Техник.	214	100	189	89	208	92	271	127	294	137
ФЗУ	269	100	303	112	410	159	437	162	437	162
Курсы по пол. квал.	—	—	—	—	477	—	641	—	733	—

По своим достижениям Западные дороги получили обоснованную уверенность, что 1927/28 год будет уже годом приближения Западных дорог к разряду доходных дорог сети.

ДАННОСТИ	1922/23 г.	1923/24 г.	1924/25 г.	1925/26 г.	1926/27 г.
Валовой доход Зап. дор. в тысяч. руб.	5.236,0	9.978,5	13.183,5	18.536,7	20.599
Эксплоатац. расход. в тыс. руб.	7.252,7	12.126,4	15.197,2	21.135,6	22.931
%%-е отношение расхода к доходу	138,8	121,5	115,3	114,2	111.3

Наследник Желескома — Отдел Лесных Заготовок, помимо достижения возможности полного удовлетворения потребностей дорог хозяйственными заготовками, так развил свое хозяйство, что дороги выгодно продавали и продают ненужные им лесоматериалы на сторону, влияя этим на повышение выгодности хозяйственных работ.

Поскольку железнодорожные перевозки являются результатом совокупного действия целого ряда моментов, постольку рациональное хозяйство немыслимо без учета и регулировки соотношений между рабсилой, зарплатой и производительностью труда. Сопоставляя рост зарплаты с ростом приходящейся на одного агента перевозочной продукции:

ДАННОСТИ	ОТЧЕТНЫЕ ГОДЫ				
	1922/23 г.	1923/24 г.	1924/25 г.	1925/26 г.	1926/27 г.
Среднемесячный заработок одного агента (пост. характера) в черв. руб.	14,19	31,18	42,09	57,82	64,07
% прироста	—	119,7	35,0	37,4	10,8
Количество перевозочной продукции дороги, приходящейся на одного агента (вместе с поденными в тысяч. тонно-километров)	28,2	36,4	41,6	50,4	51,0
% прироста	—	29,1	14,3	21,2	1,2

можно усмотреть, что кривая загрузки агентов значительно отстает от кривой роста зарплаты.

Указанные достижения в деле строительства и развития Западных железных дорог создавались всем коллективом трудовой семьи железнодорожников Западных железных дорог; эти достижения ценны для трудящегося человечества тем, что они достигнуты в стране, ограбленной мировым капитализмом, и что они созданы трудящимися Советского Союза.

И. Серебряков

МОГЭС

ЭЛЕКТРОСНАБЖЕНИЕ МОСКВЫ И МОСКОВСКОГО ПРОМЫШЛЕННОГО РАЙОНА

К МОМЕНТУ Октябрьской Революции в Московской губернии существовало 3 станции общественного пользования: 1) бывш. „О-ва Электрического Освещения 1886 г.“, на Раушской наб. (ныне 1-ая МГЭС им. тов. П. Г. Смидович), 2) только что построенная станция „Электропередача“ (ныне имени инж. Р. Э. Классона) в Богородском уезде и 3) Трамвайная станция; последняя станция имела своей задачей почти исключительно обслуживание трамвая. Общая мощность трех указанных станций составляла 83.000 квт. (в настоящее время на стан-

Фасад новой котельной ГЭС'а им. инж. Р. Э. Классона, выстроенный в 1925 г.

циях, входящих в Объединение Треста МОГЭС, установлено 195.000 квт.). Наиболее мощной станцией была станция „Общества 1886 г.“, мощность которой к ноябрю 1917 г. составляла 57.000 квт. Станция эта была построена в 1896/97 г. на основании концессионного договора с Московской Городской Управой и отпускала электрическую энергию, как для освещения, так и для технических целей. Тариф на энергию по концессионному договору был значительно выше ныне существующих.

Если принять во внимание высоту тарифов и что электрические кабели были приложены, главным образом, в центральных частях города, то будет ясно, что электрическое освещение являлось тогда совершенно недоступным для рабочих и мало имущих слоев населения города Москвы.

После Октябрьской Революции станции были в довольно изношенном состоянии. Только Октябрь открыл для рабочих и крестьян Московской губернии широкую возможность пользования электрическим освещением от центральных электростанций; дороговизна, а затем почти полное отсутствие осветительных материалов создали особо тяжелые жилищные условия для рабочего класса, и потому после Революции, было разрешено свободно присоединяться

к сетям станций, что привело к так называемой „стихийной“ электрификации. Эти же условия имели место и в отношении заводских станций, которые, будучи в то время недостаточно загружены, также приступили к электрификации соседних деревень. Все это способствовало популяризации идеи электрификации и подготовило почву для более широкой и планомерной электрификации Московской губернии, хотя в техническом отношении эта электрификация была выполнена неудовлетворительно и привела к значительным потерям в сетях. С улучшением общих условий эти установки были переделаны в соответствии с современными техническими требованиями.

Работа Московских электростанций в 1918/20 г.г. протекала при особенно тяжелых условиях: занятие белыми нефтяных и угольных районов заставило электростанции, оборудованные для нефтетоплива и антрацита (Моск. Трамв. Ст.), перейти на дровяное топливо, к которому они совершенно не были приспособлены, и центр тяжести по электроснабжению Москвы был перенесен на станции, работавшие на местном топливе — торфе. Особенно ответственную работу пришлось нести станции „Электропередача“, работающей на торфу. Для усиления подачи энергии в Москву — были пущены в работу на общую сеть небольшие заводские станции в Глухове, Орехово-Зуево, Павловом-Посаде и Болшеве.

Машинный зал ГЭС'а им. инж. Р. Э. Классона с вновь установленной турбиной, мощностью 16.000 квт. Брюниского завода.

Основной задачей хозяйственных и профессиональных организаций того времени являлось только сохранение хозяйства электростанций от разрухи.

Развертывание промышленности и переход к более нормальным условиям жизни вызвали усиленный спрос на электроэнергию от Московских электростанций и потребовали быстрейшего восстановления и расширения существующих электростанций и постройки новых. Еще в эпоху военного коммунизма было приступлено к постройке двух новых районных станций: Каширской, близ г. Каширы и Шатурской — в Егорьевском уезде. Обе станции были построены в целях использования местного топлива: Каширская станция — подмосковного угля, Шатурская — торфа. Каширская станция, мощностью 12.000 квт., была закончена постройкой и пущена в работу в 1922 г. и в том же году начала подавать энергию в Москву. Станция была соединена линией электропередачи напряжением 115 киловольт с Москвой; энергия передается на специально построенную Кожуховскую подстанцию, где понижается до 6,6 к. в. и поступает в общую сеть Москвы.

Временная Шатурская Электростанция в 5.000 квт. была пущена в работу в 1921 г. и работала вплоть до пуска новой Шатурской станции; последняя была закончена постройкой первоначальной мощностью 32.000 квт. и начала подавать энергию в Московскую кабельную сеть осенью 1925 г. Станция соединена с Москвой двойной линией электропередачи 115 к. в.; энергия подается на подстанцию в Москве (на Раушской набережной), где с помощью трансформаторов она понижается до 33.000, 6.600 и 2.200 в. и посредством кабелей через распределительное устройство 1-ой МГЭС подается в общую сеть. Топливом для станции служит торф, добываемый на собственных обширных торфяных болотах при станции.

С улучшением общих экономических условий были широко развернуты работы по электрификации рабочих окраин Москвы, предместий и деревень. Средства на выполнение этих работ были получены из созданного в это время специально для нужд электрификации

особого фонда. Устройство осветительных установок в помещениях производилось самим населением. Для тех рабочих, которые имели небольшие ставки, внутреннее оборудование производилось бесплатно за счет этого фонда.

Количественное выражение работ по электрификации рабочих окраин:

ГОДА	Колич. электрифиц. владений	Колич. беспл. устан. ламп в кварт. рабочих	Всего израсходов. на электрификац. окраин руб.	В том числе по бесплатн. уст. ламп в кварт. рабочих руб.
1923/24	8.156	25.871	1.426.000	82.000
1924/25	4.010	21.500	1.875.000	190.000
1925/26	2.776	38.606	1.023.000	429.000
1926/27	2.050	25.000	886.000	100.000
Итого за 4 года .	16.992	110.977	5.210.000	801.000

Помимо электрификации рабочих окраин Москвы, был электрифицирован целый ряд городов и деревень:

Количество электрифицированных местностей	До 1917 г.	Электрифицировано после 1917 г.					
		С 1917 по 1924 г.	1924 г.	1925 г.	1926 г.	1927 г.	Всего
Городов	3	—	—	2	2	3	7
Поселков	—	3	2	17	23	24	69
Деревень	3	30	3	21	78	19	151

Всего—64.000 ламп накаливания.

Развитие промышленности, устарелость фабрично-заводских силовых установок, удобство пользования электроэнергией от центральных станций и низкие тарифы—вызывали быстрый

Общий вид Каширской станции с вновь возведенным машинным зданием для турбин 22.000 квт.

рост присоединений, потребления энергии и максимальных нагрузок. Если мощность присоединенных моторных установок в 1917 г. составляла 88.800 квт., то в 1927 г. эта мощность увеличилась до 189.800 квт. Отпуск энергии для промышленных целей увеличился с 95,2 милл. квч. в 1917 г. до 296 милл. квч. в 1926/27 г. По освещению мощность присоединенных установок с 29.000 квт. в 1917 г. увеличилась до 82.000 квт. в 1927 г. Отпуск энергии для освещения увеличился с 37,6 милл. квч. в 1917 г. до 129 милл. квч. в 1926/27 г.

Расширение Московских электростанций:

Г О Д Ы:	1917	1922 г.	1922/23	1923/24	1924/25	1925/26	1926/27
Суммарная мощн. станций Московск. района в тыс. квт. . . .	93,0	109,6	109,6	118,1	119,1	151,6	162,0 [1])
Суммарный максимум нагрузки в сетях МОГЭС'а в тыс. квт. .	71,8	64,7	64,7	69,1	88,4	123,9	139,1 [2])
Резерв оборудов в $^0/_0{}^0/_0$ к устан. мощн. на станциях	22,8	41,0	41,0	41,5	25,8	18,3	14,1
Суммарн. отпуск электр. энергии с шин станций в милл. квч. .	194,9	201,1	231,6	253,7	343,8	466,7	601,9

Указанный в таблице максимум 139, 1 тыс. квт. представляет собой максимум нагрузок, имевший место в декабре 1926 г., искусственно сниженный благодаря принятию, главным образом, следующих мер: переводу начала работы фабрик и заводов на 1 час вперед, выключению части моторов в часы максимальных нагрузок.

Электрификация промышленности и сельских местностей привела к значительному расширению и кабельных, и, особенно, воздушных сетей: в 1917 г. кабельная сеть равнялась 1.967 *км*, в 1927 г. — 2.698 *км*. Особенно увеличились воздушные сети: общая длина воздушной сети по столбам с 130,5 *км* в 1917 г. увеличилась до 2.267,7 *км* в 1927 г. Общая мощность трансформаторов в 1917 г. составляла 90,5 тыс. квт., в 1927 г. общая мощность трансформаторов повысилась до 289,6 тыс. квт.

Шатурская подстанция в Москве, выстроенная в 1925 г.

Крупные работы по электрификации Москвы и Московской губернии, совершенно изменили картину по электрификации губернии: если 1917 г. можно было встретить электрическую лампочку только в богатых домах центральной части города, то теперь „лампочка Ильича" проникла во все рабочие окраины и значительную часть деревень.

В предреволюционный период основным топливом для электростанций служила нефть, 1927/28 г. электроснабжение Москвы и Московской губернии производится в значительной части за счет торфа (в 1917 году было произведено электрической энергии на нефти 69,5$^0/_0$ от общего отпуска и на торфу — 19,3$^0/_0$, в 1926/27 г. было произведено на нефти 21,8$^0/_0$ и на торфу—54,5$^0/_0$. В 1917 г. торфодобыча производилась исключительно машинноформовочным способом. В 1927 г. значительная часть торфодобычи производится уже гидравлическим способом. Способ этот был открыт в истекшее десятилетие и представляет значительный шаг вперед в смысле механизации торфодобычи и облегчения условий труда. Из 49,1 милл. пудов торфа, добытого на предприятиях МОГЭС'а в 1927 г., на долю Гидроторфа падает 12,1 милл. пудов.

За 10 лет государством было вложено на расширение и переоборудование существующих станций свыше 76.000.000 рублей. Кроме того, на постройку новых станций — Шатурской и Каширской — 31.500.000 рублей. Всего вложено на расширение станций, сетей и торфоразработок — 107.600.000 рублей. Из них на станции — 72.300.000 рублей и по сетям — 35.300.000 рублей.

---

[1]) Прирост мощности оборудования за 1926/27 г. сравнительно с 1917 г. $= \frac{162-93}{93} \times 100\% = 74{,}2\%$.

[2]) Прирост максимума нагрузки за 1926/27 г. сравнительно с 1917 г. $= \frac{139{,}1-71{,}8}{71{,}8} \times 100\% = 93{,}7\%$.

Движение рабочей силы (штатные работники) по МОГЭС'у:

Г о д ы:	Категории работников.	Количество.
1917 г.	Рабочие	1.485
	Служащие	591
	И т о г о	2.076
I/I — 1922 г.	Рабочие	4.268
	Служащие	1.364
	И т о г о	5.632
I/X — 1927 г.	Рабочие	4.289
	Служащие	1.622
	И т о г о	5.911

С 1 июля 1922 г. оплата труда производилась на основании заключаемых МОГЭС'ом с профсоюзами особых тарифных соглашений и колдоговоров.

К числу наиболее крупных достижений в хозяйстве московских электростанций следует отнести: постройку новых мощных районных станций — Каширской и, особенно, Шатурской. Последняя является одной из новейших по оборудованию электростанций не только в Союзе, но и в Европе, и самой большой в мире станцией, работающей на торфе.

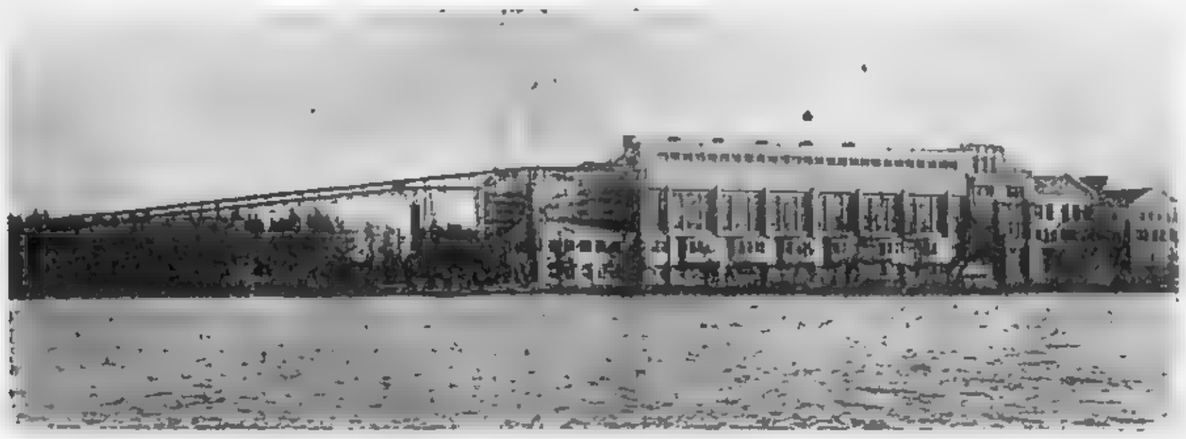

Общий вид Шатурской Государственной Электрической станции им. В. И. Ульянова-Ленина.

Необходимо отметить значительное расширение существовавших до революции станций, в частности — станции им. инж. Классона (бывш. „Электропередача"), мощность которой увеличилась почти вдвое. На станции с установкой новых паровых котлов, новой мощной турбины, с постройкой нового котельного здания и расширением существующего машинного здания и здания распределительного устройства совершенно изменился внешний вид станции.

Московская Трамвайная станция вырабатывает ток 25 периодов в то время, как все остальные станции объединения вырабатывают ток 50 пер., и потому, в целях использования свободных резервов энергии, получаемой с районных электростанций, МОГЭС'ом были установлены в 1925 г. 3 преобразователя тока, мощностью каждый по 10.000 квт., которые подают энергию для трамвая в те времена года и часы, когда это допускают максимальные нагрузки районных электростанций. На Московской Трамвайной станции в декабре 1927 г. установлена новая турбина Рато, мощностью в 17.500 квт. и, таким образом, мощность станции увеличена почти вдвое.

Если до революции наиболее высоким напряжением являлось 70.000 вольт на линии, соединявшей „Электропередачу" с Московской станцией, то ныне на линиях Шатура-Москва и Кашира-Москва применено напряжение 115.000 вольт.

При постройке понизительных подстанций МОГЭС в 1927 г. перешел на постройку подстанций так называемого открытого типа, что представляет значительную экономию стоимости сооружений таких подстанций. Если подстанция закрытого типа обходилась приблизительно в 1.380.000 рублей, то стоимость открытой подстанции той же мощности обходится

в 970.000 рублей. Подобного рода подстанции построены в Подольске и Серпухове и в 1927/28 г. строится целый ряд подобных подстанций на так называемом Московском кольце вокруг Москвы.

Для прокладки высоковольтных линий МОГЭС'ом применяются мачты нового типа, что дает значительную экономию от уменьшения веса металла и числа изоляторов. Для координирования работы всех станций и ликвидации аварий в сетях и на станциях введена, по примеру американских электроцентралей, диспетчерская служба. Следует отметить широкое развитие воздушных сетей, что дало возможность рационализировать силовое хозяйство присоединяемых к сетям фабрик и заводов. Произведенные крупные работы по электрификации рабочих окраин и сельских местностей способствовали популяризации среди рабочих и крестьянского населения идеи электрификации. Большое экономическое значение имело сокращение технических потерь в сетях.

Изменение % потерь электрической энергии в сетях МОГЭС'а за 10 лет— с 1917 по 1925/26 г.

	1917	1918	1919	1920	1921	1922	1922/23	1923/24	1924/25	1925/26
Потери энергии в % от отпуска с шин станций	10,7	14,6	24,4	26,0	25,4	21,9	19,4	16,9	14,5	13,7

Если в 1917 г. удельный расход на киловатт-час составлял 1,11 *кг* 7.000-калорийного топлива, то в 1926/27 г. эта норма понизилась до 0,96 *кг*. В 1913 г. для освещения квартир

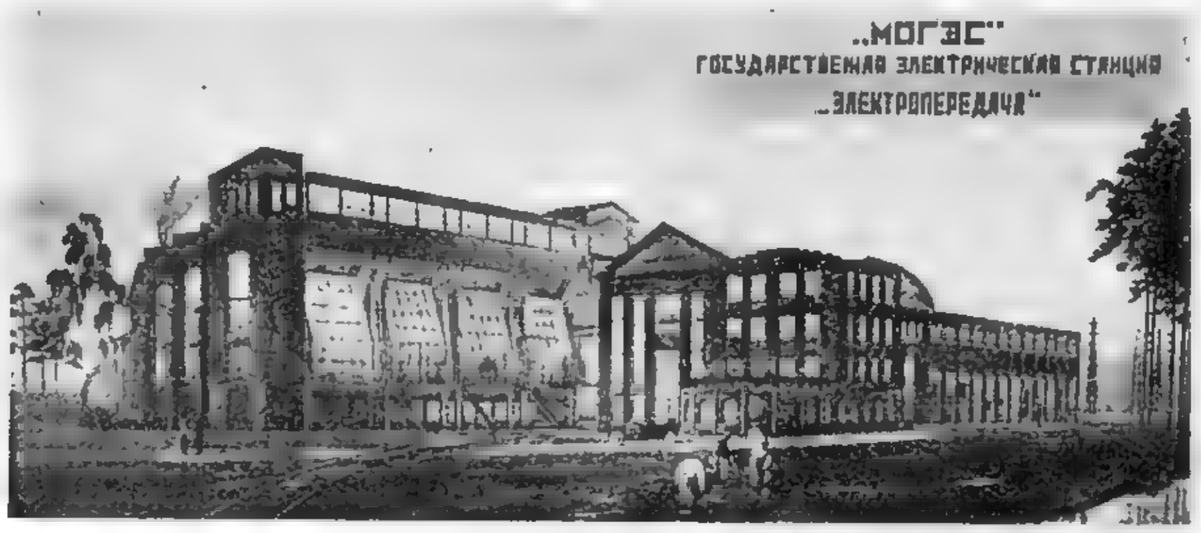

Государственная электрическая станция „Электропередача".

существовал тариф в 22 золотых копейки за киловатт-час. В 1927/28 г. для освещения тариф установлен в 16 черв. коп. Технические цели в 1913 г. — 4,5 зол. коп., в 1927/28 г. — 4,96 черв. коп.

Если применяемые ныне тарифы перевести по существующим коэффициентам в золотое исчисление, то мы получим следующие цены: освещение квартир: в 1913 г. — 22 зол. коп. в 1927/28 г. — 9,14 зол. коп.; промышленность: в 1913 г. — 4,5 зол. коп., в 1927/28 г. — 2,83 зол. коп.

В целях улучшения качества продукции (сокращение числа аварий в сетях, количества и продолжительности простоев) был принят целый ряд мероприятий технического и организационного характера — применение селективной защиты, перевод части Московской кабельной сети с 2.000 вольт на 6.600 вольт, усиление технического надзора за электросооружениями в сетях и пр. Сюда же надо отнести организацию диспетчерской службы, давшую возможность управлять электростанциями из одного пункта и ликвидировать аварии в возможно короткий срок.

В области улучшения быта рабочих и служащих, занятых на электростанциях, особенно необходимо отметить ведущееся Трестом жилстроительство: на станции им. Классона за 10 лет выстроено 54 дома с полезной жилой площадью в 22,7 тысяч кв. метров; на Шатурской

станции одновременно со станцией построен рабочий поселок с полезной жилой площадью в 18 тысяч кв. метров; на Каширской станции — рабочий поселок, жилой полезной площадью 16 тыс. кв. метров. Общая стоимость всех возведенных за десятилетие жилых построек на предприятиях Треста составляет более 6.000.000 руб. За истекшее десятилетие при районных станциях сооружено несколько больниц, школ, клубов, театров и проч.

Рост промышленности, изношенность и неэкономичность собственных силовых установок на предприятиях, электрификация железных дорог Московского узла, рабочих и сельских местностей вызывают в ближайшие годы усиленный спрос на электроэнергию от московских электростанций и требуют дальнейшего значительного расширения существующих ныне станций и постройки новых. Рост нагрузок электростанций, вызываемый бурным ростом промышленности, опережает расширение станций. В целях снижения нагрузок, в течение двух последних лет был принят целый ряд мер, направленных к искусственному их снижению, в частности: перевод начала работы на фабриках и заводах на один час вперед, выключение части моторов в часы максимальных нагрузок и проч. Явления эти, как нарушающие нормальную работу фабрик и заводов и отражающиеся на темпе общественной жизни Москвы, не могут в дальнейшем быть терпимы. В соответствии с новыми присоединениями к сетям МОГЭС'а и естественным ростом потребления электроэнергии, разработан план расширения станций на ближайшие 5 лет.

	Предположительно.					
	1927/28	1928/29	1929/30	1930/31	1931/32	1932/33
А. Мощность отдельных станций в тыс. квт. на I/XII.						
1-я МГЭС	56,0	75,5	93,0	107,5	107,5	107,5
Трамвайная	38,5	38,5	38,5	38,5	82,5	82,5
Шатурская	48,0	80,0	136,0	136,0	136,0	136,0
ГЭС им. инж. Классона . .	31,0	36,0	40,0	46,0	46,0	46,0
Каширская	12,0	12,0	34,0	78,0	122,0	122,0
Мелкие станции	4,5	5,0	—	—	—	—
Итого по всем станциям .	190,0	247,0	341,5	406,0	494,0	494,0
Б. Суммарный максимум нагрузки в тыс. квт. . . .	171,6	230,0	290,0	360,0	430,0	520,0

Дальнейшее расширение станций явится нецелесообразным по целому ряду условий (запасы топлива, водный режим и проч.) и поэтому в настоящее время разрабатывается вопрос о постройке новой мощной электростанции в Подмосковном районе. Место постройки станции будет зависеть от рода топлива, на котором будет работать будущая электростанция, т. е. на торфе или на подмосковном угле. В первом случае наиболее подходящим местом для постройки станции является торфяное болото так называемый Оршинский Мох, близ гор. Твери. Болото это представляет собою богатейшую залежь торфа, исчисляемую приблизительно цифрой 15 милл. пудов воздушно-сухого торфа. Второй вариант при условии использования подмосковного угля предполагает постройку станции близ гор. Бобрика Донского, Тульской губ. Каждый из этих вариантов намечает постройку станции, мощностью приблизительно 300.000 квт. и первую ее очередь в 150.000 квт. От будущей станции должны итти основные магистрали на Москву, а часть энергии будет распределяться по окружающим станцию районам. Стоимость станции (1-й ее очереди), вместе с поселком и линиями электропередач, по предварительным сметам исчисляется суммой 80-90.000 рублей.

Пред. Правления К. Ловин

ТОМП

ГОСУДАРСТВЕННЫЙ ТРЕСТ ОПТИКО-МЕХАНИЧЕСКОГО ПРОИЗВОДСТВА

ГОСУДАРСТВЕННЫЙ Трест Оптико-Механического Производства был организован в 1924 году в гор. Ленинграде в составе двух предприятий: 1) Государственного Оптического Завода и 2) Мастерской Метеорологических и Точных Приборов им. т. Евдокимова. История Треста, естественно, слагается из истории предприятий им объединяемых.

Государственный Оптический Завод Треста был построен в 1914 году французской фирмой Шнейдер Крезо для целей снабжения царской армии военными оптическими

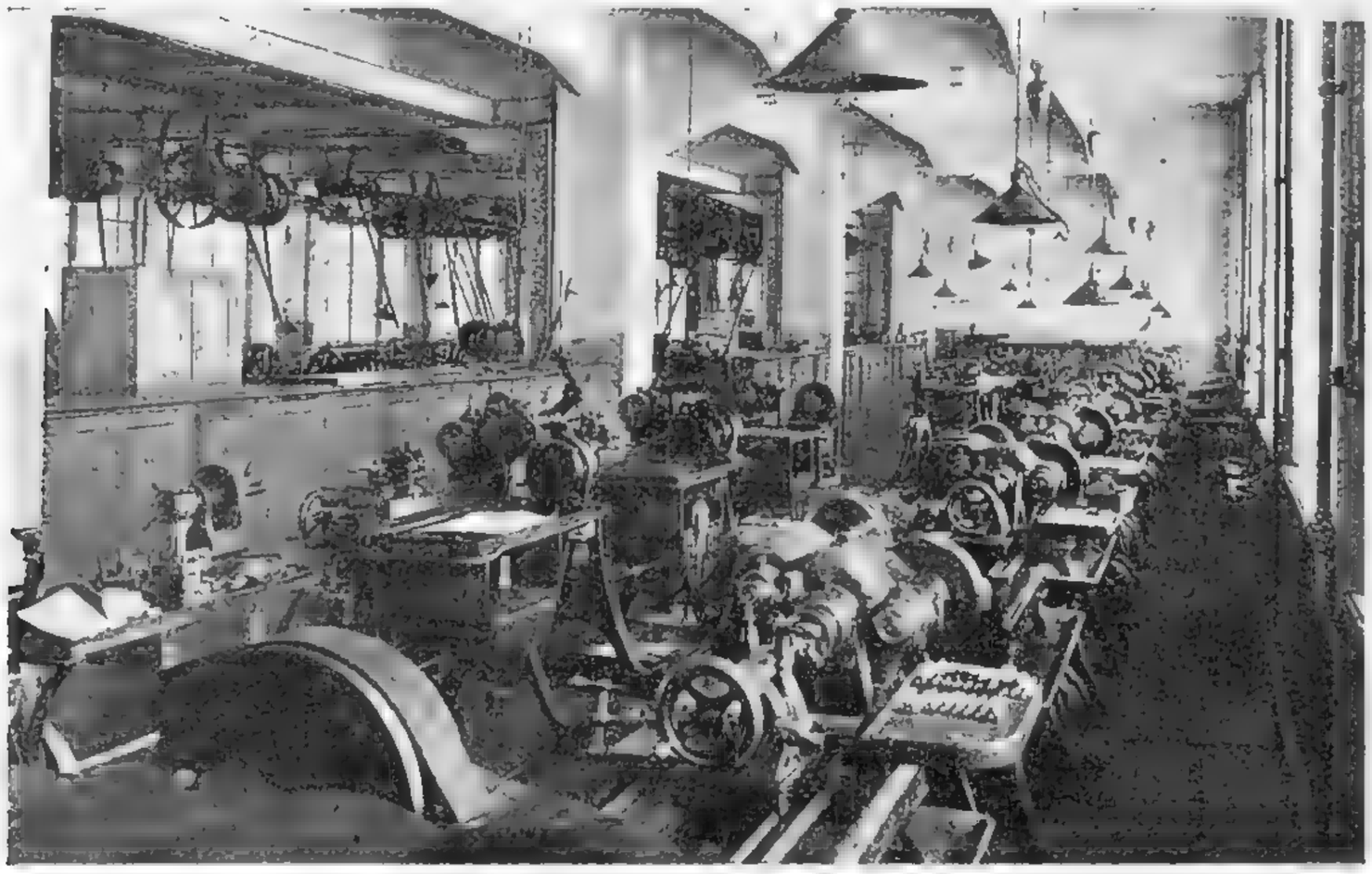

Токарный отдел механического цеха.

приборами. Завод расположен на Выборгской стороне, его корпуса занимают пустоши, допускающие его значительное расширение.

Годы гражданской войны почти прекращают производственную деятельность Завода. Начало восстановительного периода советской промышленности, застает его в поисках „своей“ мирной продукции. В 1920 году Завод решительно переходит на производство кино-аппаратуры, выбирает в качестве образца французский аппарат типа „ПАТЭ“ — усиленный № 2, вносит в него ряд конструктивных улучшений и приступает к выпуску аппарата типа „РУСЬ“, являющегося переработкой лучшего заграничного образца. В течение 1921 — 1924 г.г. Завод производит успешные изыскания в направлении улучшения конструкции выпускаемых им кино-аппаратов.

В 1924 году Завод входит в состав Треста Оптико-Механического Производства и продолжает свою производственную деятельность под непосредственным техническим и организационным руководством Правления Треста.

Государственная Мастерская Метеорологических и Точных Приборов, размещенная в арендованных зданиях по 19-й линии Васильевского Острова в Ленинграде, была организована в 1915 г. и, просуществовав два года, была закрыта в 1917 году. С конца 1918 года она восстанавливается, входит в состав Бюро Точной Механики, существует после его ликвидации некоторое время самостоятельно и в соответствии с постановлением Центральной Комиссии, присоединяется к Тресту Оптико-Механического Производства.

В 1927 году, уже в составе Треста, Мастерская переименовывается в Государственный Завод Метеорологических Приборов.

Трест Оптико-Механического Производства, таким образом, изготовляет на своих Заводах кино-аппаратуру, специальную оптику, метеорологические приборы, термометры и геодезические приборы.

Кинематографическая продукция Треста состоит из аппаратов оригинальной советской конструкции типа „ГОЗ“, обладающих реконструированной грейферной системой подачи

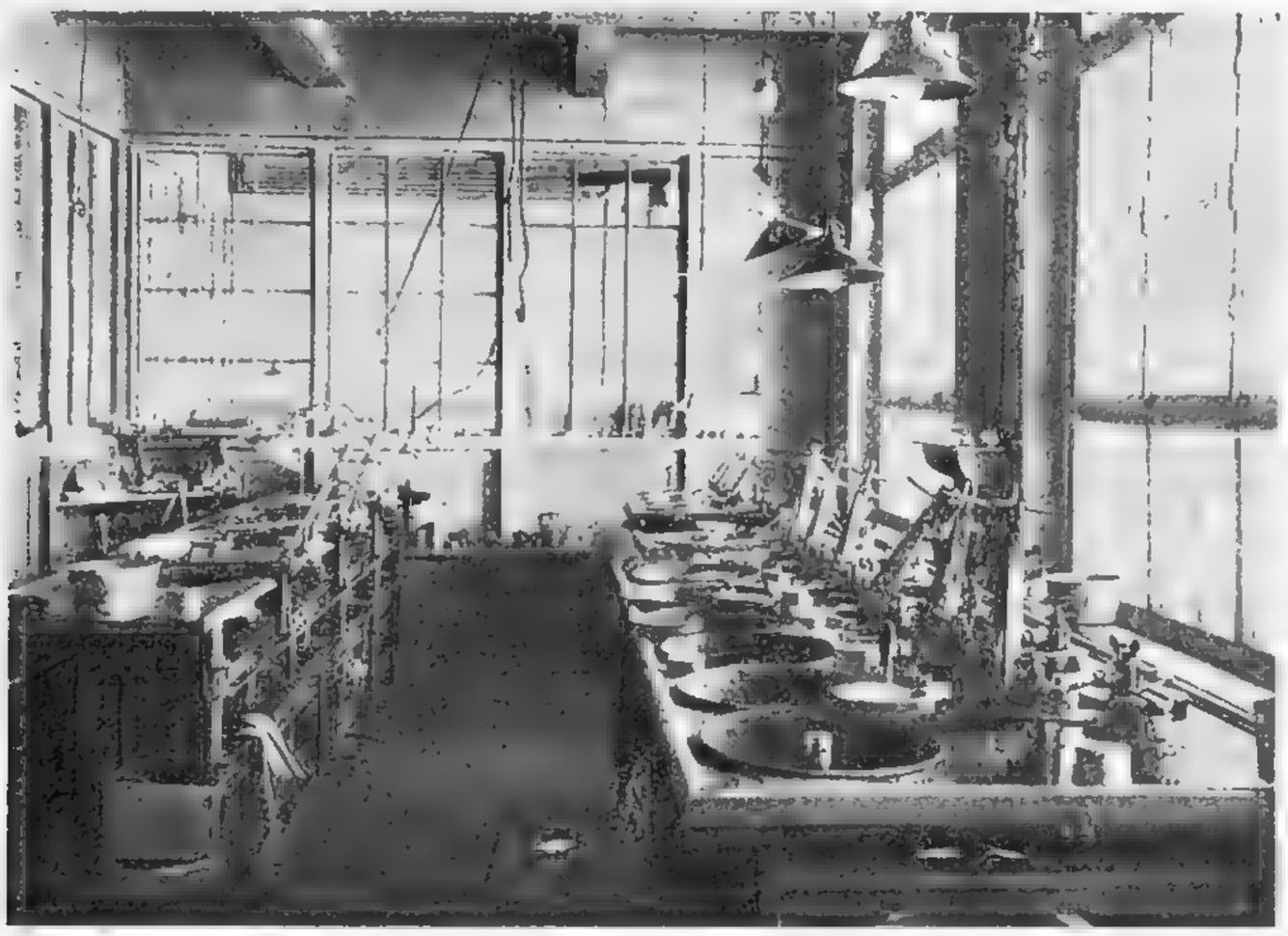

Автоматы оптического цеха.

кино-лент, обеспечивающей особую продолжительность их службы, измеряемой более, чем тысячью сеансов. „ГОЗ'ы“ снабжены динамо-приводами, чрезвычайно простыми по конструкции, обладающими коэффициентом полезного действия, доходящим до 70%. Передвижной кино-аппарат типа „ГОЗ“, предназначенный для обслуживания культурных запросов деревни, получил в ней широкое распространение. Особые эксплоатационные условия городской кинематографии побудили Трест сконструировать новый кино-аппарат городского театрального типа „ТОМП“, последняя модель которого „ТОМП № 4“ появляется на рынке в конце 1927 г.

Кино-аппарат „ТОМП № 4“, обладающий взаимозаменяемостью (стандартностью) частей, простотой обращения и монтажа и автоматичностью смазки, является одним из лучших завоеваний советской кино-техники. Наличие специальной лампы с параболлическими зеркалами высокого качества, хорошо корригированный объектив, превышающий по светосиле лучшие заграничные образцы — все это моменты технического порядка, обеспечившие аппарату „ТОМП“ прекрасную репутацию и широкий рынок сбыта.

Оптическое производство Треста слагается из очкового производства конденсорных линз и специальной оптики.

Что же касается метеорологических изделий Треста, то их номенклатура весьма обширна и постоянно возрастает. Завод Метеорологических Приборов Треста производит анероиды,

барометры, самописцы, термогигрографы, плювиографы, эвапорометры, кольца Глазенапа, гелиографы, психрометры Ассмана, анемометры Фусса, нефоскопы, флюгера, дождемеры, снегомеры, гигрометры, термометры метеорологические, технические и химические и ареометры.

Вся продукция Треста представляет собою продукцию ранее импортировавшуюся из за-границы. Таким образом, организация производства Треста была, в сущности, непрерывной организацией новых производств, освобождающих советскую кинематографическую и метеорологическую промышленности от иностранной зависимости. В результате долгих и настойчивых усилий, Тресту удалось найти решение и в области кинематографии и в области метеорологии и в области специальной оптики, иногда превышающие соответствующие заграничные образцы и почти всегда им уступающие.

Московский Съезд кино-работников Сорабис'а в декабре 1927 года констатирует в своей резолюции, что кино-аппараты Треста „по совершенству конструкции и качеству соответствуют последним достижениям кино-техники.

В 1926/27 г. Завод выпускает кино-аппараты „ГОЗ“ с новой осветительной системой с пяти-кратным увеличением светосилы и прежнем расходе электро-энергии. Падение Заводских себестоимостей, при систематическом повышении качества продукции, было достигнуто Трестом путем организации крупно-серийного производства, что дало возможность наивыгоднейше использовать рабочую силу и заводское оборудование. Разработка Трестом допусков по немецкой системе „ДИН“, с установлением дополнительных классов точности для особо ответственных точных работ, обеспечило стандартность частей его продукции и их взаимную заменяемость. Проблема кинофикации страны поставила перед Трестом задачу такого развертывания своей производственной программы, которое могло бы дать действительные материальные средства для ее рационального решения.

В 1923/24 г. Трест выпустил 125 шт. аппаратов „ГОЗ“; в 1924/25 г.—872 шт.; в 1925/26 г.—828 шт. и в 1926/27 г.—2.033 шт.

Годовая программа Треста за 1927/28 г. предусматривает выпуск готовых изделий по себестоимости на сумму 4.413,3 тыс. рублей или на 89,6% больше, чем в 1926/27 г.

В течение 1927/28 г. Трест приступает к организации производства фото-объективов и медицинских термометров.

В случае надобности, Трест сможет довести годовой выпуск кино- и фото-продукции до:

1) „ТОМП № 4“	в комплектах	до	2.000 шт.
2) Зеркальные лампы	„	„	4.000 „
3) Передвижки „ГОЗ“	„	„	6.000 „
4) Приводов к ним	„	„	6.000 „
5) Запасных частей на сумму 800.000 рублей			
6) Фото-объективов „	„	„	10.000 „

В ближайшем будущем перед Трестом стоят задачи дальнейшего улучшения качества и конструкции выпускаемой им кино-аппаратуры и оптики дальнейшего энергичного снижения ее заводских себестоимостей.

В 1927/28 г. Трестом будет достигнута полная стандартизация частей выпускаемой им продукции. Наконец, применение новых методов организации трестовских производств с дальнейшим уточнением техники планирования, несомненно, позволит Тресту выполнить почти удвоенную производственную программу.

Председатель Правления А. Трофимов

НАРКОМЗЕМ УЗБЕКСКОЙ ССР

СЕЛЬСКОЕ ХОЗЯЙСТВО УЗБЕКИСТАНА

ПРИ ПРОВЕДЕНИИ нацразмежевания на долю Узбекистана отошла площадь в 160.000 кв. верст. Размежевание производилось, в основном, по признаку национального преобладания и территория Узбекистана оказалась ограниченной весьма причудливой линией, особенно в пределах Ферганской долины, так как узбеки населяют, преимущественно, самую Ферганскую долину, долины некоторых крупных горных рек и предгория; выше, в горах большинство населения составляют таджики и киргизы. Тоже самое наблюдается и в иных районах. Вследствие этого, все крупнейшие водные источники, питающие Узбекистан, верховьями своими лежат в сопредельных Республиках (главным образом, в Таджикистане и Киргизстане). Это приводит к необходимости принимать особые меры по регулированию водопользования по „межреспубликанским“ системам. В пределах УзССР встречаются местности самого различного характера: высоко-горные области (сев.-зап. угол Ферганской долины, части Кашка-Дарьинского и Сурхан-Дарьинского округов), с зарослями горных лесов и альпийскими лугами; предгорья, часто образующие отличные пастбища; богато-орошенные долины и равнины; сухо-степные пространства, переходящие местами в глинистые пустыни; настоящие песчаные пустыни (Кизыл-Кумы и центральная пустыня Ферганы) и приречные полосы тугайных лесов.

Председатель ЦИК'а Узбекской ССР
Ахун-Бабаев.

Обладая огромными пространствами, Узбекистан имеет, сравнительно, небольшую площадь земли, используемую для агрикультуры. На 16,5 милл. дес. общей площади в год наибольшего своего расширения (1914 г.) вся культурная площадь достигла 2.246.000 дес. Причина такого малого использования территории понятна, если обратить внимание на климат Узбекистана. Отличаясь очень высокими средними годовыми температурами в 13-17°, Узбекистан имеет чрезвычайно континентальный характер климата. Средние годовые амплитуды достигают 26-29°, а абсолютные даже 65-70°. При очень умеренных средних температурах самого холодного месяца в $-3°+1°$ встречаются весьма низкие абсолютные минимумы в $-21-26°$. Абсолютные максимумы в $+41+46°$ также значительно превосходят температуры самого жаркого месяца — июля, достигая $+25+32°$. При очень длинном среднем безморозном периоде в $7-7½$ мес. имеется очень продолжительный период, в который могут наступить первые осенние морозы (до $1-1½$ мес.) и последние весенние (до 2 мес.), что

играет громадную роль для сельского хозяйства. Еще более значительную роль имеет возврат весенних морозов после длительного периода сравнительно теплой погоды. Важное значение имеет ничтожная облачность Узбекистана — в среднем, ниже 40%, местами даже ниже 30%; летом эта облачность достигает минимума, нередко спускаясь до 10 и ниже процентов. Такая низкая облачность, при высоком положении солнца и сильной инсоляции, приводит к огромной испаряемости. Влажность, как абсолютная, так и относительная — невысока. Первая колеблется от 7 до 7,5 милл., вторая от 57 до 63%. Количество осадков вообще крайне невелико и быстро падает, по мере удаления от гор в сторону степей. В Ташкенте выпадает до 355 милл., в Самарканде — 345, тогда как в Бухаре это количество падает до 105. Такое ничтожное количество осадков при огромной испаряемости (в 3-8 раз превосходящей количество осадков) приводит к тому, что в огромном большинстве мест без искусственного орошения могут расти только самые неприхотливые растения. Этим определяется в основном характер полеводства Узбекистана, как полеводства по преимуществу поливного. Следует еще упомянуть о „гармсиле" и „джуте": гармсил — горячий сухой ветер, появляющийся в летние месяцы в Фергане и в др. областях; он сушит листву, как-бы обжигает колос и плоды и наносит большие убытки хозяйствам, джут — гололедица, появление которой в степи часто губит огромные стада, так как животные при джуте не в состоянии раскапывать снег и добывать себе необходимую пищу [1]).

Почва в Узбекистане преимущественно лессовая — сероземы реже, на склонах гор сменяющаяся каштановыми черноземными почвами. На склонах хребтов очень часты обломочные скелетные почвы, в степях встречаются песчанистые почвы, местами превращающиеся в чистые пески (подвижные или неподвижные). Лессовые почвы, при достаточном орошении, обладают большим плодородием, нелегко поддаются истощению, но отличаются местами весьма вредным свойством: при отсутствии естественного или искусственного дренажа — почвы при орошении засолоняются и постепенно превращаются в солончаки, пропадая, таким образом, для культуры.

В хозяйственной жизни Республики — сельское хозяйство играет преобладающую роль подавляя совершенно промышленность. В 1925/26 году валовая продукция всей промышленности достигала 45 милл. рублей, тогда как один хлопок в том же году дал валовой продукции свыше, чем на 100 милл. руб.

Отмеченные почвенные и метеорологические условия предопределили характер сельско-хозяйственной жизни УзССР: в районах, где нет искусственного орошения с количеством осадков, достаточным для наиболее засухоустойчивых сортов злаков, развилось „богарное" земледелие, в степях и по предгорьям, дающим достаточный подножный корм наиболее неприхотливым домашним животным, — процветает овцеводство, местами, где имеются более обильные пастбища — коневодство и, наконец, в долинах с искусственным орошением господствует основа хозяйственной мощи страны — поливное земледелие. Длинный безморозный период и большое количество тепла в вегетационном периоде дают возможности отлично созревать таким теплолюбным растениям, как хлопок, клещевина, кенаф, рис, джугара и обеспечивают прекрасные результаты садоводству, виноградарству и огородничеству. Однако, сильные морозы зимой препятствуют произрастанию таких субтропических многолетних растений, как апельсины, лимоны и т. д. Даже виноградная лоза нуждается в некоторых районах в защите от зимних морозов.

Хотя по смыслу шариата частной собственности на землю в мусульманских странах не должно существовать, однако, в Узбекистане господствующей формой (поскольку этот вопрос изучен) было до революции наследственное подворно-участковое землевладение, без всяких переделов, передвижек, участков или чего-либо подобного. Исключение составляет сохрани-

[1]) Все метеорологические данные относятся исключительно к долинным станциям, так как для сельского хозяйства решающее значение имеет именно климат долин.

вшийся в Горной Бухаре „пайкал“, несколько напоминающий русскую общину. При пайкальном землевладении земля находится в общинном пользовании, подвергается переделам. Частная собственность на землю при крайнем развитии мобильности ее (покупка, раздел при наследовании, калым и т. д.) привели к чрезвычайному дроблению участков. В бывшей Зеравшанской Области, по всем уездам, за исключением Нур-Атинского, в 1926 г. 262.000 дес. поливной земли принадлежало 97.000 хозяйств и дробилось на 251.000 участков. Еще большее дробление господствует в Фергане. Ясно, что такое „мелкоземелье“ должно чрезвычайно затруднить всякую рационализацию земледелия, сопряженную с применением сельско-хозяйственных машин, особенно в виду того, что в большинстве случаев участки отделены друг от друга рядами деревьев, иногда даже „дувалами“ [1]).

Совершенно иначе обстоит дело с богарой: в большинстве случаев на нее нет твердой собственности, и незанятые участки, а таких почти везде в районе богарного земледелия достаточно, распахиваются тем, кто этого пожелает. Только местами, (например Нур-Ата) и на богару была частная собственность. Что касается пастбищ, то тут дело ограничивается частной собственностью на колодцы — без которых невозможно пользование сухостепными пастбищами.

Председатель ЦИК'а СССР и Председатель Совнаркома Узбекской ССР Файзула-Ходжаев.

Цифры показывают, что Узбекистан страна классического малоземелья: в 1914 г. на одно хозяйство приходилось всего 1,93 дес. поливной и 0,44 дес. богарной земли. Дело еще усугублялось огромной неравномерностью в распределении земли.

Неравномерное распределение земельной собственности привело к чрезвычайному развитию аренды, зачастую принимавшей кабальные формы. Преобладающей формой аренды является чайрикерство — аренда из доли урожая, в большинстве случаев из половины урожая. В Зеравшанской области в 1926 г. на 103.000 хозяйств, имеющих половинную землю, 10.000 сдавали часть земли; имелось почти 14.000 чайрикеров, обрабатывавших около 13.500 десятин.

С целью прекратить закабаление баями [2]) кишлачной бедноты (батраков безземельных и чайрикеров) и в целях наделения беднейших слоев землею, была проведена Правительством УзССР в 1925 — 1927 г.г. земельная реформа. У нетрудовых элементов (баев, торговцев) земля была — либо полностью, либо частично — конфискована. Образованный земельный фонд, вместе с землями Г.З.И. вакуфов [3]) и вновь орошенными землями, был использован для наделения безземельных и малоземельных, при чем, в первую очередь, наделялись землею чайрикеры, работавшие до реформы на отобранных землях. Всего было конфисковано 55.800 дес., урезано 125.400 дес., из Г.З.И. поступило 20.500, от вакуфов 5.600, прочих 8.000 десятин, а всего 215.300 дес. Сверх того, было использовано 61.600 дес. нового и восстановленного орошения. Кроме того, было конфисковано 7.500 голов рабочего скота, 600 арб и 150 плугов, также переданных наделяемым. Наделено землею всего 75.000 хозяйств, из них на долю чайрикеров приходится 45%, на долю батраков — 9%, остальные — малоземельные. На хозяйственную помощь землеустраиваемым было израсходовано около $6^1/_4$ милл.

[1]) Дувал — глинобитная стена.
[2]) Бай — крупный нетрудовой землевладелец.
[3]) Вакуф — имущество духовного учреждения.

рублей — все-же проведение земреформы обошлось свыше 13 милл. рублей (из них на ирригацию — 4,6 милл. руб. Земельная реформа не только подрезала корни кабальной эксплоатации бедняцких слоев кишлака — она создала 75.000 новых трудовых хозяйств, она дала мощный толчок интенсификации сельского хозяйства, установив в значительной степени диспропорцию между запасом рабсилы в семье и спросом ее в своем хозяйстве. Однако, и после земреформы остается огромное количество малоземельных.

По нарядам Переселенческого Управления средний надел по УзССР равняется приблизительно 3 дес. на 1 хозяйство. Исходя из этой нормы, получается недостаток поливной площади по Республике минимум в 1 милл. десятин. Только часть из этой суммы может быть покрыта за счет использования перелогов и залежей — большая ее часть должна быть дана новым орошением. Площадей, пригодных к орошению в УзССР вполне достаточно — дело за средствами, потребными на орошение. Подготовка реформы потребовала от Наркомзема обширной работы. Были проведены — весьма подробный сплошной статистико-экономический учет, охвативший около 570.000 хозяйств и съемка культурных земель Зеравшанской области на площади в 300.000 дес. Наркомзем продолжает производить съемку тех округов, для которых нет плановых материалов (быв. Бухарское и Хивинское ханства). Съемкой уже охвачено 205.000 дес. земли в Кашка-Дарьинском и Хорезмском округах.

На основе планового материала, Наркомзем намечает и частично уже проводит землеустройство с целью, по возможности, устранить дробность участков и прочие недочеты землепользования. Для выявления переселенческого фонда было проведено обследование на площади 168.000 дес., из них инструментально снято 103.000 дес. Крайне острая нужда в земле не дает возможности разрешить проблему аграрного перенаселения без помощи обширного переселения. Однако,, отсутствие значительных запасов орошенной площади не позволяет развить эту работу в достаточной степени. За эти годы было устроено 7.105 хозяйств переселенцев.

Главенствующую роль, как по величине валовой продукции, так и по размеру товарной части сельского хозяйства УзССР, играет полеводство, в частности, поливное. На долю последнего приходится 75-80% валовой и товарной продукции Узбекистана. Однако, местами, заметную роль играет богара и второстепенные отрасли хозяйства: садоводство, виноградарство, шелководство. Если обратить внимание на то, что промышленное значение имеют почти исключительно овцы, ибо лошади и крупный рогатый скот, — а также ишаки и верблюды играют роль рабочего, транспортного и в очень небольшой степени молочного продуктивного скота, — то можно характеризовать Кенимех, лежащий в степной полосе, как район почти исключительно скотоводческий (притом полукочевой); Кашка-Дарью и Сурхан-Дарью, лежащие частично в горном районе, как округа богарно-скотоводческие, с довольно большой ролью поливного земледелия; Самарканд, Ташкент, Зеравшан и Бухару, как округа, где место скотоводства заступает поливное земледелие, при чем в Самарканде крупную роль играет богара и, наконец, округа Ходжентский, Хорезмский, Андижанский и Ферганский, как районы, где поливное земледелие занимает исключительно господствующую роль, а богара и самостоятельное скотоводство сведены почти на нет. Следует, однако, подчеркнуть, что плотность населения идет правильно, нарастая от первого типа к последнему, что соответствует нарастанию интенсификации в использовании территории.

Земельная теснота и благоприятные климатические и почвенные условия привели сыздавна к обширному развитию интенсивных отраслей: садов, виноградников, бахчей, а в полеводстве таких интенсивных культур, как хлопок, кунжут, рис и др., что еще до присоединения края к России придало земледелию оттенок товарно-промыслового земледелия, — а с наступлением благоприятных условий (растущий спрос на хлопковое волокно со стороны русской текстильной промышленности) привело к преобладающему развитию технических товарных культур над продовольственными. Другой чертой, характеризующей земледелие Узбекистана, является обширное развитие травосеяния. Полное отсутствие лугов и сенокосов

привело к тому, что население для прокорма скота вынуждено было вводить либо специально-фуражную культуру-люцерну, либо использовать на фураж иные культуры, например, джугару.

Среди отдельных важнейших культур, на первом месте стоит, конечно, хлопководство. Туземный хлопок-гуза имел значительное распространение еще до внедрения в край российского торгового капитала, но только с этого момента хлопководство стало развиваться гигантскими шагами: в пределах дореволюционной Ферганской Области (основной хлопководческой части УзССР) хлопком было засеяно в 1888 г. 35.000 дес.; в 1896 г.—129.000 дес.; в 1906 г.—184.000 дес.; в 1916 г.—349.000 дес. Одновременно с нарастанием площади хлопка, шло падение роли гузы, вытесняемой американскими сортами: в 1888 г. гуза занимала 60% всей хлопковой площади, а в 1916 г. ее площадь упала до 3-4%, в связи с тем, что туземный хлопок дает волокно худшего сорта, чем американский, за каковой текстильная промышленность платила более высокие цены.

Рост хлопковых посевов объясняется тем, что, при сравнительно низких ценах хлеба, хлопок был и сейчас является наиболее рентабельной полевой культурой и, что особенно важно для малоземельных хозяйств, культурой, дающей наибольший валовой доход с десятины. После революции разрыв экономических связей и гражданская война привели почти к полному исчезновению хлопка. В Фергане его площадь в 1922 году упала до 15.000 дес. С прекращением гражданской войны, хлопковые посевы стали быстро расти, чему немало содействовали правительственные мероприятия, направленные к восстановлению хлопководства. Соответственно росту хлопковых площадей, росла и продукция хлопка, достигнув в 1926/27 г. почти 30.000.000 пудов сырца, что составляет 97% довоенного сбора. Из мероприятий правительства следует на первое место поставить организацию авансирования хлопкоробов, при помощи которого последние снабжаются доброкачественным посевным материалом, удобрениями, продовольственным зерном и денежными авансами во время производства посева и окучки хлопчатника. Общая сумма аванса достигает ныне $^1/_3$ стоимости хлопка. Правительством проведен ряд налоговых льгот для хлопка: вначале, по обложении, хлопок был приравнен к прочим полевым культурам (при гораздо большей его доходности), а ныне ставку обложения уменьшили еще в 2 раза. Помимо общих агрономических мероприятий, направленных к рационализации земледелия, по отношению к хлопку проводятся специальные работы: широко поставлено хлопковое семеноводство, которое, опираясь на результаты работ селекционных станций, год от году, улучшает качество посевного материала. Ныне 75% территории засевается селекционными сортами, дающими более высокий урожай и волокно лучшего качества. Ведется обширная работа по изучению влияния различных удобрений, сроков, густоты посева и т. д.

Относительно зернозлаков и джугары с кукурузой надо отметить, что они в качестве продовольственных культур сравнительно легко вытесняются, при обеспечении завоза дешевого хлеба, более рентабельным—хлопком. Джугара и кукуруза, по преимуществу, держатся там, где велик % маломощных хозяйств, ибо эти культуры, являясь как бы суррогатом ячменя и пшеницы, представляют из себя настоящий „хлеб бедняков". Совершенно особое место занимает культура риса. Невозможность завоза его в Узбекистан (вследствие дороговизны, а также не соответствия вкусовых его качеств требованиям населения) обеспечивает ему прочное положение в полеводстве и заставляет Наркомзем строить свою политику таким образом, чтобы и в будущем не допускать снижения площадей риса. Вместе с тем, рис является опаснейшим конкурентом хлопка, отнимая от него не только землю, но, что особенно важно, огромное количество оросительной воды. В виду этого, Наркомзем мерами экономического воздействия, стремится сократить посевы риса в большинстве районов и расширить их там, где хлопок не сможет вступать в конкуренцию с рисом. Такими мерами являются авансирование риса в районах его развития, а также дифференциация ставок сельхозналога по разным районам. Уже первый год показал успешность политики Наркомзема: в районах развития рис вырос с 23.000 до 28.000 дес., а в районах вытеснения упал с 96.000

до 69.000 дес. Необходимость обеспечить фуражем рабскот заставляет стремиться к увеличению посевов люцерны. Кроме того, люцерна значительно улучшает физическое строение и химический состав почвы, тем самым повышая урожайность последующих культур. Для ее развития вводится ряд льгот для люцерны по сельхозналогу. Некогда, весьма развитое производство семян люцерны за годы войны и революции совершенно упало. Положение Узбекистана усугубляется еще тем, что в порядке национального размежевания лучшие районы люцернового семеноводства отошли от республики и только ныне часть из них (волости Хтайская и Кипчакская Хорезмского Округа) возвращены Республике. Заботы Правительства направлены сейчас на удовлетворение посевных нужд Узбекистана. С этой целью проводится авансирование семянной люцерны.

Из остальных культур следует упомянуть о кенафе, опыты с которым дают многообещающий результат, как в смысле семянной продукции, так и в смысле производства волокна. В районах, имеющих достаточное количество осадков, производится на неорашаемых землях посев „под дождь" (такие посевы называются богарными). Так как годовое количество осадков — величина крайне неустойчивая, то и урожайность богары колеблется в громадных пределах: от 0 до 40-50 и больше пудов с десятины. Такая неустойчивость и крайне низкая средняя урожайность богары, достигающая всего 22 пудов с десятины, привели к тому, что богара в большинстве хозяйств является подсобной отраслью и что даже в наиболее богарных районах хозяйства стремятся обеспечить себя хотя бы небольшим клочком поливных земель. Вместе с тем, крайне ничтожная трудоемкость богары и наличие громадных запасов земель, пригодных для богарного хозяйства, что вместе образует прочную базу для быстрого роста богарных запашек, заставляют Правительство стремиться к всемерному их увеличению. Таким путем можно значительно сократить дефицит в хлебном балансе республики (уже достигший 40.000.000 пудов) и обеспечить тем самым расширение хлопчатника на поливных землях. Площадь богары с 480.000 десятин в 1914 г. уменьшилась до 240.000 — в 1924 г. и вновь увеличилась — до 330.000 в 1926/27 г. Площадь земель, пригодных под богару, равняется не менее, как 2.000.000 десятинам. Из культур на богаре разводятся исключительно пшеница и ячмень.

В целях обеспечения урожая от уничтожения его вредителями, Наркомземом проводятся ежегодно громадные работы по борьбе с таковыми. На первом месте стоят различные виды саранчи, могущие причинить колоссальные убытки хозяйству. Чтобы дать представление о размерах борьбы, достаточно указать, что в 1926/27 г. было зарегистрировано 62.000 дес. залежи саранчевых кубушек, из которых отработано 52.000 десятин. Борьба с саранчей усугубляется присутствием в Узбекистане огромных пустынных областей, служащих местом отрождения саранчи. Почти в таком же положении находятся грызуны, первоначально размножающиеся в степных областях и потом внезапно делающие опустошительные набеги на культурные полосы. В 1926/27 г. было намечено планом обработать 3.500 дес., зараженных грызунами, а обработано 7.000 дес. (из общего числа зараженных, достигавшего свыше 20.000 дес.). Следует упомянуть еще о головне, отсутствие достаточной планомерной борьбы с каковой привело к чрезвычайному ее распространению, особенно в богарных районах. Наркомзем начал планомерную борьбу с нею путем протравливания формалином всего посевного материала, передаваемого населению, а также широкой постановки протравливания внутри самих дехканских хозяйств.

На хлопчатнике распространен целый ряд вредителей: трипс, коробочный червь, паутинный клещик и др. Против них ведется энергичнейшая борьба; в 1926/27 г. было зарегистрировано около 56.000 дес. хлопчатника, зараженного вредителями. Из них отработано 18.000 десятин. В последние годы появилась и начала распространяться новая болезнь — вилт, против которой до сих пор не найдено действительного средства. Теперь ставятся широкие опыты по отысканию методов борьбы с нею. При отличных природных условиях, огородничество развито слабо: продукция его не в состоянии удовлетворить рыночного спроса, и качество многих

овощей не удовлетворительно. Наркомзем приступил к улучшению огородной культуры, путем организации семеноводческого дела и введения кредитования огородничества.

Из продуктов бахчеводства особенно выделяются прекрасные сорта туземных дынь, обладающих отличной урожайностью, стойкостью в хранении и совершенно исключительными вкусовыми качествами.

Садоводство развито далеко неравномерно: намечаются два центра — Ташкентский район, с широким развитием европейских сортов и с обширным вывозом свежих фруктов, и Ходжентский (точнее Канибадам-Исфаринский), где преобладают урюки и где ежегодно заготовляется много сот тысяч пудов сушеного урюка. Кроме урюка, имеющего массу сортов, среди которых некоторые (Мирсанджалы, Хурмаи, бабаи) обладают совершенно исключительными качествами. В Узбекистане имеются великолепные персики, не уступающие лучшим заграничным сортам, инжир, гранат, груши, яблоки; вишни и целый ряд иных фруктов, которые при рациональной постановке дела дадут не только громадную массу сухофруктов, но и будут вывозиться в больших количествах в свежем виде (что особенно выгодно, ибо по срокам созревания Узбекистан перегоняет значительно и Крым, и Кавказ). Наркомземом, помимо общего инструктажа по садоводству, организована целая сеть питомников, снабжающих население посадочным материалом. Через эти же питомники должно пройти обновление ассортимента фруктов и замена, наименее пригодных сортов, наилучшими (как туземными, так и европейскими).

Борьба с вредителями, значительно распространенными, ведется силами самого населения и до сих пор еще не достигла желаемого размаха. Чрезвычайно опасными для садоводства являются поздние весенние морозы, при которых весь урожай может погибнуть.

Наряду с садами, в Узбекистане широко развиты виноградники. Влияние мусульманства сказалось в том, что виноградарство приняло специфический уклон: при полном отсутствии винных сортов изобилуют прекрасные столовые и изюмные сорта. Качества столовых сортов, нежность вкуса, сочность и сладость являются исключительными. При рациональном изготовлении получается из винограда отличный изюм. Среди вин выделяются весьма сладкие, крепкие, ликерного характера вина. Важнейшие районы виноградарства: Ташкент и особенно Самарканд. Работа Наркомзема сводится к введению хороших европейских сортов, рационализации разведения винограда и, главное, к расширению и улучшению переработки продуктов (виноделие, сушка изюма, изготовление бекмеса [1]) и т. д.

Из вредителей распространен оидиум и появилась, к несчастию, филоксера. Впрочем, последняя, при местных способах поливов, не должна получить широкого распространения тем более, что уже приняты меры по ликвидации этого бича виноградарства.

Значение садоводства и виноградарства для населения огромно: представляя из себя высокоинтенсивные культуры, они дают возможность населению прокармливаться, имея небольшой участок; их плоды составляют существенную часть в питании дехканства, они же дают высокоценную товарную продукцию, как в сыром, так и в переработанном виде. Особо следует отметить то обстоятельство, что эти культуры возможны там, где хлопок не дает благоприятных результатов (или вследствие недостатка тепла, или слабого орошения).

Шелководство, не требуя больших затрат, доступно даже самым бедным слоям, и условия производства допускают широкое применение женского труда. Вместе с тем, шелководство дает высокоценный продукт, имеющий обеспеченный сбыт. Для его развития и улучшения проводятся широкие работы, как научно-опытного характера, так и практического по расширению тутовников, развитию авансирования, снабжения населения испытанной греной и т. д. В 1926/27 г. было роздано 200.000 кор. грены и сбор шелка достиг до 350.000 пуд., что составляет 4% довоенных сборов.

Пчеловодство пока не имеет широкого значения, однако, перспективы для него весьма благоприятные, ибо исследования показали, что даже в степных районах возможно

[1]) Сгущенный виноградный сок.

пчеловодство (пчела находит взяток на цветах верблюжьей колючки — янтака). Число ульев ныне достигает 2.000, сбор меда до 1.000 пудов и воска до 30 пудов.

Природные условия и влияние иных отраслей сельского хозяйства, в первую очередь поливного полеводства, наложили на животноводство Узбекистана чрезвычайно своеобразный отпечаток. Важнейшими из этих условий являются следующие: наличие в ряде районов обширных пастбищ, однако, обладающих столь грубым покровом, что выпасать на них возможно только овец и верблюдов; полное отсутствие сенокосов и лугов и связанная с этим необходимость прокорма домашних животных за счет продуктов полеводства.

В Узбекистане почти полностью отсутствует промышленное коневодство, и процент молодняка среди конского поголовья, равный 15%, далеко не достигает нормы, достаточной для саморемонтирования стада (25-28%). В Округах наиболее интенсивного земледелия — в Андижанском, Ферганском, Хорезмском, процент этот спускается до ничтожной величины: 4,5%-2,8%. Для пополнения своего конского состава Узбекистан пользуется завозом лошадей из смежных с ним республик. Детальный состав стада показывает, что в числе 347.000 лошадей, находящихся в рабочем возрасте, всего 3.000 гулевых и 15.000 верховых. Лошади почти нигде не пользуются выпасом и стоят целый год на кормах, состоящих, главным образом, из самана [1]), люцерны и некоторых других кормовых культур. Коневодство, как источник тяговой силы, для полеводства развивается параллельно с последним. Из туземных пород особенно выделяется карабаирская, дающая прекрасный верховой и упряжный материал. Опыты же метизации ее с английской породой, широко проводимые Наркомземом, дают отличные результаты, при чем потомство, сохраняя свои рабочие качества, приобретает свойства, делающие его первоклассным материалом для кавалерийского ремонта. Крупный рогатый скот в Узбекистане также разводится, почти исключительно, для нужд хозяйства в качестве тяговой силы и, в меньшей степени, в качестве молочного скота; как источник снабжения мясом, он значительно уступает овцеводству. На общее количество 1.450.000 голов приходится 513.000 рабочих быков и 426.000 коров. Местная порода отличается крайней малорослостью (особенно коровы), однако, дело улучшения ее, путем завоза скота, встречает затруднение, так как завозный скот вымирает в большом проценте от туземных болезней. В отношении содержания крупный рогатый скот находится в таком же положении, как и лошади.

Разведение верблюдов играет сравнительно небольшую роль: их всего около 104.000 голов, при чем это количество все время сокращается, в связи с развитием механического транспорта. Наоборот, количество ишаков значительно возрастает: 280.000 голов — в 1914 г. до 314.000 — в 1926/27 г. Верблюды почти исключительно являются вьючными животными, тогда как ишаки служат равно и вьючными, и верховыми животными, а местами на них даже пашут.

Важнейшей отраслью животноводства Узбекистана является овцеводство. В противоположность лошадям и крупному рогатому скоту, — овцы питаются за счет естественного подножного корма, только иногда приходится их подкармливать заранее заготовленными кормами. Обширнейшие степные и горные пастбища, при всей их скудости, обеспечивают широкое развитие овцеводства, при чем в степных районах по преимуществу разводятся каракульские и киргизские овцы, из которых первые дают ценнейший экспортный товар, а вторые, как показали работы Наркомзема, представляют прекрасный исходный материал для выведения, путем скрещивания с культурными породами шерстных и мясо-шерстных разновидностей (сама по себе киргизская овца представляет сравнительно малоценную породу). В районах горной Бухары разводится чрезвычайно крупная гиссарская овца, достигающая 11 пудов веса и дающая громадные количества мяса и сала. Количество каракульских овец равняется 1.650.000 голов, курдючных 1.470.000. Каракульские овцы в наибольшем количестве находятся в Округах Кашка-Дарьинском, Бухарском, Зеравшанском и Кенимехском районе;

[1]) Саман — солома, мелко раздробленная во время молотьбы.

курдючные в перечисленных трех Округах и, кроме того, в Сурхан-Дарьинском, Самаркандском и Ташкентском. Овцеводство доставляет населению мясо, шерсть, сало, молоко, шкуры.

Кроме обычных широко распространенных эпизоотий, животноводство Узбекистана страдает от целого ряда местных болезней: повальное воспаление легких, тейлериоз и ряд других паразитарных болезней. Для борьбы с эпизоотиями и для предупреждения заноса их, Наркомземом создана целая сеть ветеринарных, санитарных и лечебных организаций, состоящая из 84 ветеринарных участков, 15 санитарных пунктов, 26 бактериологических кабинетов и Ветеринарно-Бактериологического Института, возглавляющего научно-исследовательскую и лечебную деятельность ветеринарных организаций. За короткий срок Институт достиг значительных успехов в выработке методов лечения целого ряда болезней (пироплазмоза, трипанозомоза и тейлериоза).

Обращает на себя внимание исключительная высота товарности сельского хозяйства Узбекистана, далеко превосходящая соответствующие цифры иных Республик.

Содействуя развитию и рационализации сельского хозяйства в Узбекистане, Наркомзем проводит также целый ряд работ и мероприятий и создает обширную сеть учреждений, обслуживающих нужды дехканства. Сюда в первую очередь относятся 7 опытных станций, которые, наряду с опытными станциями Хлопкома и Водхоза, изучают многочисленные и сложные проблемы сельского хозяйства. Опытными станциями ведутся работы по выведению селекционных сортов культурных растений, в первую очередь хлопчатника и пшеницы. Далее ими прорабатываются вопросы удобрения, сроков посева, густоты его, делаются всесторонние опыты с новыми культурами и т. д. В результате работ станций, выведен ряд отличных сортов хлопка (Навроцкий, Триумф Навроцкого, 169, 182 и др.), превосходящим по своим качествам и урожаям в условиях Узбекистана, как американские, так и местные сорта. Станциями установлены рациональные методы обработки и удобрения для ряда важнейших культур (богара, люцерна, хлопок), значительно повышающие урожаи. На особой станции прорабатываются действительные и практичные методы борьбы с вредителями. Опытами по метизации различного вида скота, вопросами кормления, исследованиями качества продукции (главным образом, шерсти) и другими вопросами животноводства занимается специально животноводческая опытная станция.

Для проведения всесторонней рационализации сельского хозяйства создана сеть в 80 агроцентров, ныне значительно расширяемая за счет работы кооперативных организаций. Каждый агроцентр обслуживает все агрономические нужды населения, включая в свой состав прокатный пункт, пункт по борьбе с вредителями, случной пункт и ремонтную мастерскую.

Организован ряд племенных овчарен и питомников, с целью выращивания высокопородных животных, главным образом, каракулевых овец. С целью повысить качество лошадей, кроме случных пунктов и опытной станции, организованы два конных завода.

Для снабжения населения сортовым посадочным материалом имеется широкая сеть питомников и маточных садов, как плодово-виноградных, так и для размножения древесной растительности. Сеть семхозов предназначена для размножения сортовых и селекционных семян и снабжения ими дехканских хозяйств. Развита широкая система целевого кредитования населения. В 1926/1927 г. было роздано почти 15.000.000 рублей кредита, не считая еще больших сумм, полученных населением в виде авансов, из которых одни авансы Хлопкома достигли 30.000.000 руб. За 1927/28 г. сумма кредитов увеличена почти вдвое.

Особо следует отметить работы по механизации хозяйства. Несмотря на непривычку населения к европейскому инвентарю и наличие затрудняющих условий, за последние годы распространено среди населения свыше 12.000 плугов и большое количество иных орудий. В 1926/27 г. наметился явный перелом: население ряда районов (Фергана, Ташкент) стало предъявлять усиленный спрос на европейский инвентарь: очевидно, период пропаганды инвентаря закончился. Число тракторов в УзССР доходит ныне до 1061 шт. В 1927/28 г. намечен завоз 120 машин. Темп роста числа тракторов уменьшился; раньше трактора завозились

по преимуществу Наркомземом (для агроцентров) и Хлопкомом (для своих отрядов), а ныне завоз почти исключительно идет по заявкам самого населения, организованного в кооперативы, которым переданы почти все трактора Наркомзема, так что кооперация в 1927/28 г. будет иметь свой парк тракторов до 350 штук.

Последние годы ознаменовались быстрым ростом сельско-хозяйственной кооперации. Универсальная кооперация к 1 октября 1927 г. объединяла 472.000 хозяйств, что составляет около $^2/_3$ всего числа хозяйств Узбекистана. По отношению к числу хозяйств, объединенных в 1924 г., это — громадное увеличение, в три слишком раза. За то же время обороты кооперации выросли почти в 20 раз. Кооперированное население объединено в 403 ширката (товарищества), образующих 13 районных союзов. Капиталы кооперации превышают 2.000.000 рублей. На сырьевом рынке заготовки кооперации начинают играть все большую роль, достигая, в среднем, 20% от общей суммы заготовок плановых заготовителей, а по некоторым товарам (напр., коконы) кооперация уже занимает монопольное положение. В виду особого значения хлопководства и каракулеводства и большого объема кооперативных работ по обслуживанию соответствующих слоев населения, в течение 1927 г. организовалась и выделилась специальная кооперация чарводаров (овцеводов) и хлопководческая. Первая охватила к 1 мая 1927 г. до 9.000 хозяйств с 800.000 каракульских овец, к концу года она кооперировала свыше 75% всего каракульского стада. Ныне кооперация проводит ряд широких мероприятий по развитию и улучшению каракулеводства (племенные овчарни, племенные питомники и т. д.). Хлопководческая кооперация к 1 октября 1927 г. объединяла 450.000 хозяйств, организованных в 390 товариществ. По всему Узбекистану, кроме Кашка-Дарьи и Сурхан-Дарьи, вся работа по организации хлопковых посевов проходит через кооперацию. Баланс хлопковой кооперации в течение 1 года ее существования превысил 34.000.000 рублей. В 1927/28 г. хлопковая кооперация, равно как и универсальная, приступают к широкой агрономической работе: Наркомзем им передает ряд агроцентров (11), им же переданы все агрономические организации Хлопкома. Вместе с самостоятельно открываемыми, сеть агрономических организаций кооперации превысит 40 единиц.

Кроме того, сильное развитие малоземелья создает почву для роста коллективного движения. Для мелких хозяйств, не имеющих возможности из-за недостатка площади, а также и отсутствия средств, переходить к более рациональным способам земледелия, единственным путем является создание колхозов. Поэтому в Узбекистане, стране чрезвычайного развития индивидуалистических черт среди сельских хозяев, организовано свыше 700 колхозов, объединяющих, главным образом, бедняцкий элемент. Для поддержания колхозов Наркомзем обеспечивает колхозам наиболее полное удовлетворение потребностей в кредите. Кроме того, землеустройство проводится в колхозах в первую очередь.

Особое место в кооперативном движении занимает мелиоративная кооперация, охватывающая, главным образом, ирригационные товарищества. Чрезвычайная потребность в улучшении и расширении ирригационных систем привела к быстрому росту этого вида кооперации. В 1924 г. было 11 товариществ с 41.000 членов, а к 1 октября 1927 г. — 179 т-в с 252.000 членов. Этими товариществами охвачена площадь в 394.000 дес. орошаемой земли. За последние два года производится постепенная передача систем в руки товариществ. Будущее сельского хозяйства Узбекистана лежит в росте и углублении кооперативного движения, ибо для мелких и мельчайших хозяйств (а таких в УзССР большинство) нет иного пути, кроме пути коллективизации производственных процессов.

Леса республики имеют почти исключительно водоохранное и почво-укрепляющее значение. Хотя население довольно широко пользуется лесами, как источниками строительного и топливного материала, а также и как местом для выпаса скота, однако, при нерациональном пользовании лесами их защитная роль сводится на-нет, чем причиняется громадный вред народному хозяйству. Поэтому Наркомзем сокращает до минимума эксплоатацию лесов. Леса, по роду своему, подразделяются на: горные, по преимуществу арчевые, занимающие

до 800.000 гектаров; пустынные, охватывающие почти 400.000 гектаров, и тугайные, развитые всего на площади в 70-80 тысяч гектаров. Наибольшую ценность представляют леса горные, ибо арча дает прекрасный строительный материал и может эксплоатироваться на карандашную древесину. К сожалению, возобновление арчи идет чрезвычайно медленно. В целях улучшения состава пород в лесах Узбекистана, Наркомзем проводит обширную лесокультурную работу. Помимо того, произведено обследование лесов на площади до 900.000 гектаров, из них отграничено и выделено 610.000 гек. и устроено 107.000 гект. Наиболее важными работами в области лесного хозяйства являются песко-укрепительные и противосилевые. Подвижные пески, площадь которых из-за нерационального выпаса скота и вырубания песчаной растительности быстро увеличивается, причиняют величайший вред хозяйству, засыпая ежегодно тысячи десятин культурной земли и разрушая целые кишлаки. С целью закрепления песков, их засевают и засаживают соответствующими растениями (грибенщиком, черкесом и др.), устраивают механические защиты с таким расчетом, чтобы создать на пути движения песков, песчаную гряду, останавливающую это движение. Работы ведутся в Фергане, Бухаре и Хорезме. С целью парализовать разрушительное действие силевых потоков, этого грозного бича районов предгорья, Наркомзем приступает к широким противосилевым работам, заключающимся в облесении и террасировании склонов, с целью уменьшить скорость стока дождевых вод.

Народный Комиссар Земледелия Узбекской ССР В. Ходжибаев

НАРКОМЗЕМ ТССР

НАРОДНЫЙ КОМИССАРИАТ ЗЕМЛЕДЕЛИЯ ТУРКМЕНСКОЙ СОВЕТСКОЙ СОЦИАЛИСТИЧЕСКОЙ РЕСПУБЛИКИ

ТУРКМЕНСКАЯ ССР является страной сельско-хозяйственной. Земледелие и животноводство являются основным занятием и источником существования населения. Туркменская ССР образовалась из Закаспийской области и частей Бухарского и Хивинского ханств, населенных туркменским населением, и включает в себя территорию в 449.696 *кв. км*, очерченную границами: с востока Узбекской ССР и Кара-Калпакской Автономной областью, с севера — Киргизской ССР, с запада Каспийским морем и с юга границами сопредельных стран Персии и Афганистана. Вся площадь земли, в смысле возможности непосредственного ее с./х. использования, в %-м отношении к общей площади представляется в следующем виде: пески — 31.750.000 гект. 69%; горы — 10.250.000 гект. 26%; земель, пригодных к использованию в сельско-хозяйственном отношении — 2.500.000 гект. 5%. Итого 44.500.000 гект. 100%.

Председатель ЦИК'а СССР и Председатель ЦИК'а Туркменской ССР Недырбай-Айтаков.

Из площади в 2.500.000 гектаров, пригодной к использованию для сельского хозяйства в 1927 г. было занято всего лишь 305.658 гектаров или около 0,7% общей территории страны, при чем занятая под с.-х. культурами земля является почти исключительно поливной, так как посевы на неполивных землях (богарных) составляют всего около 9.340 гектаров. На используемой площади земли работают 184.840 дехканских хозяйств, с 907.063 душами сельско-хозяйственного населения, (включая сюда кочевое и реэмигрантов, вновь прибывших из Персии и Афганистана), из них — 160.788 хозяйств с 778.763 душами земледельческих, что дает, в среднем, на одно земледельческое хозяйство 1,88 гектара земли и 4,8 человека. По своей природе, климатическим и географическим условиям Туркменская ССР принадлежит к наиболее своеобразным странам ССР. Занимая обширное пространство, она представляет необозримую равнину, окаймленную с юга сплошной цепью возвышенностей. Суглинистые степи и песчаные пустыни, составляющие равнинную часть Республики, крайне бедны проточными водами; нередко на протяжении нескольких сот километров единственными источниками воды являются глубокие колодцы; местами же воды не имеется вовсе. Горная область значительно богаче водой, снега ее питают множество речек, вытекающих на равнины; однако, большинство из них истекают вблизи гор, преимущественно, у их подошвы.

Будучи удаленной от океана и окруженной со всех сторон обширными пространствами суши, страна отличается крайне резким, континентальным климатом. Длинное и очень жаркое лето, скудное количество выпадающих осадков и крайняя сухость воздуха являются характерными чертами сельско-хозяйственных условий. Эти черты особенно резко выражены в равнинной части, вдали от гор, где нередко, в течение всего продолжительного лета не выпадает ни одного дождя. Средние годовые температуры хлопковых районов колеблются от 15° до 18° Ц. Июльские температуры соответствуют самым жарким континентальным частям Африки, Аравии, Северной Америки и Центральной Австралии.

Годовая абсолютная влажность воздуха очень высока (6-10 м/м.), по месяцам она колеблется от 3-4 м/м. (январь) до 9-15 м/м. (июль), но относительная влажность крайне низка — 55% за год.

В январе она поднимается до 80%, в июле она падает до 30% и меньше. Облачность в среднем, наименьшая из наблюдаемых во всем СССР, — равняется 35%. Зимой облачность достигает 55%, а летом падает до 10-15%. Вследствие этого, имеет место чрезвычайная

Председатель Совнаркома Туркменской ССР Каихизис-Атабаев.

длительность солнечного сияния, дающая за летние месяцы большее количество часов, чем в Египте. К этим условиям, влияющим на характер сельского хозяйства и его развитие, относится также существующий в стране аграрный строй. Вследствие полной зависимости земли от воды, земельные отношения здесь регулируются правом водопользования.

В Туркмении, до проведения земельно-фондовой реформы, существовали две формы землепользования: а) общинная — „Санашиковая“ и б) частно-владельческая — „Мюльковая“.

Регулирование земельных отношений при санашиковой форме землепользования основывается на праве пользования паем воды. Надел землей каждого члена общины производится по мере получения им права на пользование паем воды; последнее же наступает с момента женитьбы. Таким образом, лицо, имеющее право на получение пая воды, получает участок земли, с правом полива его в течение точно определенного времени. Переделы „санашиковых“ земель происходили ежегодно и каждый раз владелец пая воды получает под посев новый участок земли, достающийся ему по жребию, и поэтому место посева данного хозяина определяет простой случай. „Мюльковое“ землепользование построено на праве частной собственности пая на воду, а вместе с ней, и на землю и носило в себе черты подворно наследственных владений. При чем, закрепление за членом общества „мюлька“ не лишало его права получать пай „санашиковой“ воды на общих основаниях.

Была и еще одна форма земельных отношений, основанная на праве первого захвата. Группы населения, поселившиеся на мелких притоках и кяризах (кяризом называется система

вывода воды по горизонтальному колодцу, с галлереей вертикальных колодцев), поделив между собой землю и воду во избежание урезки своих прав и уменьшения размера наделов, ни подростающему поколению, ни прибывающим новым членам Общества земель не отводили, и вся орошаемая площадь и вода стали, таким образом, наследственной и переходящей из поколения в поколение первых поселенцев у данного водного источника.

При „санашиковом" землепользовании субъектом права на пай воды и земли является каждый женатый член Общества. Этот способ разверстки земли и воды по брачному признаку, при наличии специфической особенности религиозно-правовых воззрений туркмен, является основным фактором регулирования земельно-водных отношений, направляющим путь концентрации воды и земли в руках определенной социальной группы сельского населения.

По прямой зависимости от „брачного" права на практике получается, что отцы стараются как можно раньше купить своим детям жен, чтобы получить лишний пай воды, а так как калым (выкуп за невесту) представляет собою довольно высокую сумму, доходя-

Кустарная размотка шелка.

щую до нескольких тысяч рублей, то такие браки могут заключать только „баи" (богачи) и тем самым приобретать себе право преждевременного пользования паем воды и тем самым концентрировать в своих руках крупные земельные площади.

Проведенная в 1925—1927 г.г. Земельно-Водная реформа и ряд мероприятий, связанных с ней, как-то: инвентаризация землеустроенных, кредитная и налоговая политика — ликвидировали санашиковое, юрачное и мюльковое право на землю и воду, уничтожили нетрудовое землепользование и подорвали экономическую основу феодально-родовых отношений, вместе с тем, способствовали увеличению трудового пользования землей малоземельных и наделению безземельных, устранили чрезвычайную чересполосицу и тем самым развязали производительные силы дехканского хозяйства, способствуя укреплению его.

В результате проведения за этот период Земельно-Водной реформы в Полторацком и Мервском округах были наделены землей и водой 10.357 безземельных хозяйств и прирезано земли 23.155 малоземельным хозяйствам, закреплено земли по норме 17.131 хозяйство, урезано у 15.199 хозяйств, отчуждено у 2.298 хозяйств. А всего землеводоустроено 65.842 хозяйства.

Между отдельными социальными группами земледельческого населения землепользование в 1926/27 году в Республике распределяется следующим образом в %%: хозяйств беспосевных — 2,3%, с посевом до 1 гект. — 33,7%, с посевом до 3 гект. — 46,4%, свыше 3-х гект. 18,6/%.

Продукция сельского хозяйства Туркменистана обуславливается характером высеваемых культур и количеством скота, выращиваемого, главным образом, в полупустынных местах с искусственными водопоями (колодцы).

Вся посевная площадь, вместе с вторичными посевами, а также садами и виноградниками, в количестве 310.101 гектара, распределяется по культурам так: продовольственные культуры — 49,0%, кормовые — 20,9, технические — 29,1%, сады и виноградники — 1,0%.

В продовольственных культурах главное место занимает пшеница — 90%, остальное падает на просо, кукурузу, рис и пр. Из кормовых главное место занимает — джугара (разновидность Сорго) 39,5% и люцерна — около 33,8%, а остальное падает на зерно — фуражные культуры; из технических — хлопок занимает 90,8%; остальные падают на масляничные растения: кунжут и клещевину.

От степени развития промышленных культур посевная площадь под продовольственными хлебами по отдельным районам изменяется в пределах от 56% до 68%, а под кормовыми от 8% до 19%. Сравнение амплитуд колебания в изменениях посевных площадей под продовольственными и кормовыми культурами дает вывод, что развитие технических культур и, главным образом, хлопка, сопровождается сокращением площади посева зерновых растений.

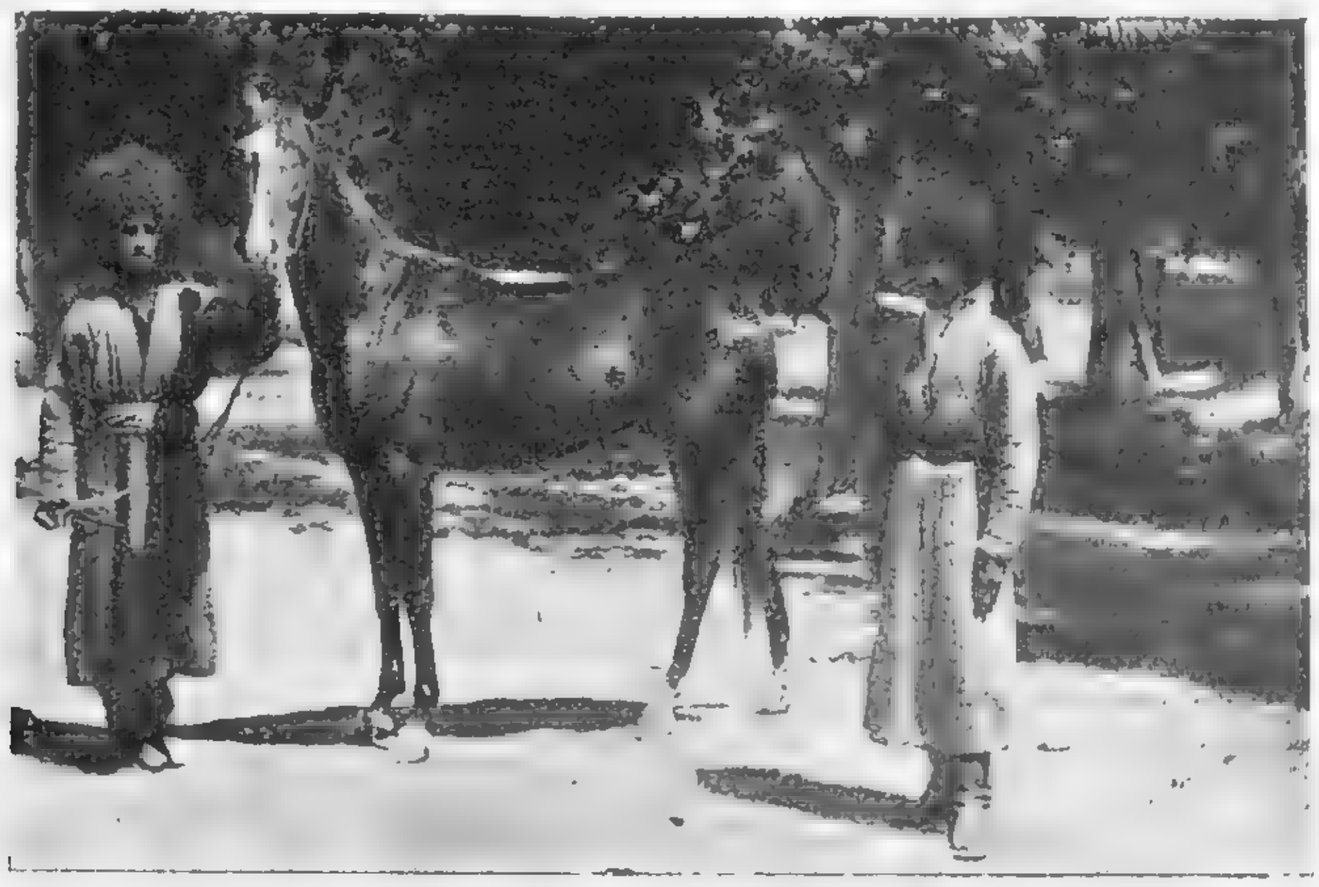

Конь Ахал-Текинской породы.

Технические культуры занимают всего 29,1%, посевной площади и дают половину доходности всего полеводческого хозяйства Туркмении.

Хлопок является единственным растением, которое при надлежащем за ним уходе, в силу благоприятных природных условий, дает высокую урожайность, как ни одно из других возделываемых растений. При своевременно данных за весь вегетационный период 5-6 поливах (от 600 до 750 куб. саж. на 1 гектар), урожайность хлопка в зависимости от размера внесения под удобрение хлопкового жмыха сильно возрастает, так на Ашхабадском опытном поле при внесении хлопкового жмыха (40 пуд. на гектар) урожай получался 142 пуда, при увеличении дозировки урожай повышается (на 1 п. жмыхового удобрения дает, примерно, 1 п. хлопка-сырца), таким образом, при внесении 120 пудов урожай на опытном поле дал 204 пуда.

Общая же средняя урожайность по Республике колеблется от 40 до 55 пудов. Средний урожай в 1927 году был по Республике 40 п. с гектара. Высокая доходность хлопка побуждает население затрачивать большее количество труда и средств на тщательную обработку земли, ее удобрение и уход за растением.

Благодаря наличию значительного спроса на волокно со стороны русской текстильной промышленности и протекционной политики правительства, хлопководство в Туркмении имело

блестящее развитие, и к периоду империалистической войны уже достигало 33-35% от общей посевной площади. Если принять посевную площадь хлопка 1913 года равною 70.000 гектаров за 100%, то рост и движение посевной площади по годам выразится так: 1913 год — 100%; 1916 год — 134,3%; 1918 год — 14%, 1921 год — 15,9%; 1924 год — 83,8%; 1925 год — 108,7%; 1926 год — 118,4% и 1927 год — 117% [1]).

Приблизительно в такой же пропорции сокращалась и общая посевная площадь Туркмении. Катастрофическое падение посевной площади хлопка в 1918 году, доходящее до 14% довоенной, относится к периоду английской оккупации Туркмении, превратившей ее в военный лагерь, лишившей возможности дехканство заниматься своим хозяйством.

Дальнейшие годы 1919 — 1921, из-за развившегося при материальной и финансовой поддержке империалистических государств басмачества, не могли создать благоприятные условия для развития хлопководства и вообще для сельского хозяйства.

Только в условиях Советской власти, при полной ее поддержке и оказании материальной помощи (кредитом, рабочим скотом и сельско-хозяйственным инвентарем) разоренным басмачеством хозяйствам, население могло спокойно обратиться к мирной хозяйственной жизни и в первую очередь к восстановлению хлопководства.

Посевная площадь хлопка 1927 г. дает уже 117% довоенной. В абсолютной цифре посевная площадь хлопка в 1927 году достигла около 82.000 гектаров.

Большая обеспеченность оросительной водой и рабочей силой — с одной стороны, и особенность почв — с другой, в восточной части Туркмении является причинами развития там культуры люцерны. Поэтому люцерноводство, ранее находившее себе сбыт за-границу, в виде семян, при наличии на них спроса, может стать конкурентом хлопководству, так как, кроме этого, люцерна оказывает еще и полезное влияние на почву, улучшая ее и обогащая азотом.

Вывоз люцерны только из одного Ташаузского округа (част. бывш. Хивинского ханства) дает следующие цифры:

	1907 г.	1908 г.	1909 г.	
Экспортировано . .	150.000 п.	180.000 п.	320.000 п.	Позднейших сведений нет.

Люцерна шла, главным образом, в Аргентину, а затем и в Германию.

Кроме хлопководства и люцерноводства, обуславливающих товарный характер полеводства Туркмении, другой весьма доходной и многообещающей отраслью сельского хозяйства является виноградарство, дающее товарной продукции на 1.492.000 рублей или около 4,9% всей товарной продукции Туркмении. Самого опасного вредителя виноградарства, филлоксеры, здесь нет. Сухость воздуха исключает возможность развития грибных болезней виноградной лозы.

Следующей отраслью сельского хозяйства Туркмении, имеющей большую будущность является животноводство. Колоссальная степная площадь неиспользованной земли, короткий период стойлового содержания и климатические условия обеспечивают ему возможность широкого развития при переходе к более интенсивному способу его ведения. В настоящее время скотоводческое хозяйство характеризуется крайне экстенсивной, пастбищной формой. Все животные круглый год находятся на подножном корму; заготовок кормов на зиму не производится, а также нет стойловых прикрытий для защиты скота на случай непогоды. К отрицательным условиям развития животноводства относится отсутствие воды для водопоев скота, зоотехнической помощи населению и некоторой хаотичности рынка.

За годы империалистической и гражданской войн животноводство, как и полеводческое хозяйство подверглось сильному сокращению.

С переходом к мирной жизни скотоводческое хозяйство, в целом, развивается и восстанавливается. В 1926/27 году основной капитал животноводства Туркмении представляется

---

[1]) Понижение посевной площади в 1927 г. объясняется неблагоприятным годом, давшим весьма незначительное количество осадков, в свою очередь отразившихся на дебете рек.

общим поголовьем скота, в размере 3.595.100 голов, приносящим годовую валовую доходность с молодым приростом в 29.511.000 рублей, что составляет около 36,2% валовой доходности всего́ сельского хозяйства.

Наибольшую доходность дает мелкий скот — овцы и козы, доходность его, главным образом, падает на каракулевое овцеводство. На втором месте стоит крупный рогатый скот и последнее место занимает коневодство. Таким образом, товарность скотоводческого хозяйства определяется овцеводством, так как продукция овцеводства является товаром вывозным на рынки Союза ССР, а каракуль и кишки даже экспортируются на внешний рынок, что придает каракулеводству мировое значение.

В 1926/27 году скотоводческое хозяйство дало вывозных продуктов животноводства:

Каракуль	402,9	тыс. шт.
Кр. кожсырье, верблюжина и конина	49,4	„ „
Мелкое кожсырье, овчины	680,0	„ „
Кишки, бараньи и козлиные	380,0	„ комп.
Шерсть	345,0	декат.

оцениваемых в 6.041.000 рублей или 20,4% от валовой доходности скотоводческого хозяйства. Приведенная таблица показывает, что почти вся вывозная продукция падает на овцеводство. Это положение предопределяет собою направление дальнейшего развития скотоводческого хозяйства, а именно развитие овцеводства, каракулеводства, составляющего в настоящее время 38% от общего поголовья овец и коз или в абсолютной цифре 814.839 голов.

В 1926/27 году стоимость товарной продукции составляет 38% от общей валовой доходности сельского хозяйства и падает на следующие его виды: хлопок 15.668.000 руб., 51,7%, животное сырье 8.968.000 руб., 29,6%, прочие отрасли 5.653 000 руб., (в том числе виноградарство на сумму — 1.492.000 руб.) 18,7%. Итого 30.287.000 руб., 100%.

Сюда не включены продукты шелководства, имеющего развитие в Туркмении, как подсобный сельско-хозяйственный промысел и дающего до 328.000 *кг* коконов на сумму 360.000 рублей. Таковы основные черты сельского хозяйства Туркменской ССР в его статике и тенденциях развития.

С ликвидацией басмачества и междуплеменной борьбы, в связи с национальным размежеванием Средней Азии и образованием самостоятельной Туркменской Советской Социалистической Республики в жизни и хозяйстве туркменского народа наступила новая эра.

Советская Рабоче-Крестьянская власть в Туркмении, как стране земледельческой, все свои мероприятия направляет в первую очередь на восстановление и развитие сельского хозяйства. Задача эта осуществляется землеустроительной политикой, агрикультурными мероприятиями и политикой сельско-хозяйственного кредитования, а также через широкую самодеятельность дехканского населения, объединенного в сельско-хозяйственную кооперацию.

Туркмения и до настоящего времени представляет собою культурно-отсталую страну во всех отношениях, в том числе и в отношении техники ведения сельского хозяйства. Допотопный „озал" и серп являются основными сельско-хозяйственными орудиями.

Сельско-хозяйственные орудия и машины европейского типа до последних лет получали очень незначительное распространение.

Агрономическая помощь населению до образования ТССР оказывалась только в бывшей Закаспийской области и то слабо. Имелось всего 3 агрономических пункта с 3-мя агрономами, на которых приходилось по 30.000 хозяйств, с радиусом обслуживаемого района до 200 верст. Что же касается частей бывшего Бухарского и Хивинского ханств, то там не было ни одного агронома, ни зоотехника, ни ветврача. В настоящее время имеется 26 агропунктов, 6 зоопунктов и 34 ветеринарных участка.

Кроме агрономической сети, на территории ТССР имеется 3 семхоза, с площадью 12.260 гект., выращивающих улучшенные семена селекционных сортов хлопка. В 1926/27 году населению было роздано улучшенных семян на 100% общей посевной площади хлопчатника.

Восстановление разоренных басмачеством и гражданской войной хозяйств и восстановление хлопководства идет в значительной мере за счет оказания населению материальной помощи, увеличивающейся с каждым годом.

Кроме этого, беднейшему населению оказывается помощь выдачей семенной ссуды, продовольственных культур. Развитие сельско-хоз. машино-снабжения также идет быстрым темпом и, по сравнению с довоенным, машино-снабжение в 1927 г. увеличивается в 10 раз.

Советская система управления и хозяйствования отличается от частно-капиталистической тем, что при ней в строительстве хозяйственной и культурной жизни страны участвуют широкие массы трудящихся в той или иной форме: Советы, Профсоюзы, кооперации и проч. Применение этого принципа в сельском хозяйстве в условиях массы распыленных мелких крестьянских хозяйств, регулирование и направление развития которых при индивидуальном к ним подходе и обслуживании не представляется возможным — выражается в форме организации сельско-хозяйственной кооперации. Развитие и расширение работы сельско-хозяйственной кооперации дает новый вид накопления капитала в деревне, кооперативного накопления, являющегося средством для организации самим населением агрикультурных мероприятий и индустриализации сельского хозяйства.

Работа организованной агрономической сети и проведение ее агрикультурных мероприятий через сельско-хозяйственную кооперацию создадут условия для быстрого внедрения в толщу населения усовершенствованных способов ведения сельского хозяйства, что наряду с осуществлением плана ирригационных работ, долженствующего в 1931 году увеличить поливную площадь земли до 424.374 гектаров, т. е. увеличить, по сравнению с 1917 г., на 51% и даст колоссальный подъем сельского хозяйства Туркмении, как в качественном, так и в количественном отношении и в первую очередь хлопководства.

Увеличивая посевную площадь хлопка, улучшая скотоводческое хозяйство, в смысле рационализации использования всех продуктов животноводства и восстанавливая другие отрасли сельского хозяйства, ТССР несомненно займет свое место не только в экономике Союза ССР, но будет иметь мировое значение.

ЛЕСНОЕ ХОЗЯЙСТВО ТУРКМЕНИСТАНА

Своеобразие лесов и их первенствующее защитное значение кладут свой отпечаток на лесное хозяйство Туркменистана.

Громадные площади пустынно-степных зарослей саксаула с его спутниками, угрюмые пустынно-каменистые хребты Копет-Дага и Больших Балхан, покрытые колками и отдельными массивами арчи (древовидного можжевельника) — или, в других случаях, зарослями горного клена с сопутствующими древесным породам кустарниками и полукустарниками, свойственными горным районам, а также древесная растительность поймы больших рек, представленная, главным образом, тополем, талом, лохом и гребенщиками — вот основные породы, составляющие объект лесного хозяйства Туркменистана, если не говорить о вкрапленных небольшими площадями фруктовых породах (древовидных и кустарных) и зарослях фисташки, сосредоточенных в горных районах, на площади, приблизительно, в 100.000 гект., зарослях, ценных не по своему древесному запасу, а по урожаю плодов и отчасти галлов (болезненных продуктов на листьях, в переработке дающих красильный материал).

Переходя к характеристике лесов, необходимо отметить, как общий признак, редкостойность пустынно-степных и горных зарослей и ксерофитный облик древесной и кустарной флоры. Это — прямое следствие сухости климата и связанной с нею сухости почво-грунтов. Борьба из-за влаги — вот главный фактор, творивший облик флоры и ее группировок в растительные сообщества. В результате — низкорослые, редкостойные леса с небольшим запасом древесины на единицу площади, в значительной степени характеризующиеся кустарниковым и полукустарниковым подлеском, наравне со стволовой древесиной выполняющим роль топлива для местного туземного населения.

За невыявленностью и полной неотграниченностью лесов данные осторожного подсчета лесной площади по бывшим округам республики, ныне раздробленным на районы, округло дают:

Округа	Лесная площадь в гектарах					
	Пустынно-степные	Горные	Тугайные	Сборные (смешан.)	Культ. дачи и питомники	Итого
Полторацкий . .	300.000	366.000	35.000	33.000	109	734.109
Мервский	662.000	48.000	—	96.000	—	806.000
Керкинский . . .	485.000	—	—	—	—	485.000
Ленинский . . .	632.000	—	100.000	—	—	732.000
Ташаузский . . .	Сведений пока не имеется					
Итого .	2.079.000	414.000	135.000	129.000	109	2.757.109

Общая же площадь лесов определяется округло в 9.000.000 гект., из коих с момента нацразмежевания, т. е. за три года:

Устроено лесоустройством	330.000	гект. (саксаульников)
Рекогносц. обследовано лесоустройством . .	1.200.000	„ „
Реког. обсл. силами лес-в	500.000	„ (горных лесов)
То же лесоустройством	50.000	„ „

Главная порода горных лесов — арча. Достоверно известно для хр. Копет-Дага и Больших Балхан наличие вида арчи Juniperus excelsior и не вполне установлено наличие других видов, как Juniperus из секции Sabina, хотя некоторые авторы намекают на них. То небольшими группами, то большими сплошными массивами разбросаны арчевые леса по названным хребтам на высоте 450 и выше метров над уровнем моря, занимая преимущественно наиболее влажные, порой недоступные, горные склоны и плато. По ущельям арча любит селиться на северных склонах горных складок и холмов, образующих бок ущелий, характеризуясь вообще редкостоем, и только в лучших почвенных условиях более влажного дна долин и ущелий достигая полноты 0,7 и 0,9. Соответственно этому, таксационные элементы по отдельным участкам дают значительные отклонения от типичного арчевого редкостоя, свойственного большей части лесной арчевой площади, так по Копет-Дагу:

При пол. 0,3 ср. воз. 100-150 ср. дм. 15 *см* ср. выс. 3,8 *м* и при числе деревьев на гкт до 90 — зап. 11,5 *куб. м.*

При пол. 0,5 ср. воз. 80 — 120 — 150 ср. дм. 35 *см* ср. выс. 8,5 *м* и при числе деревьев на гкт. до 170 — зап. 160 *куб. м.*

По Большим Балханам:

При пол. 0,6 воз. 100 л. ср. дм. 27 *см.* ср. выс. 7 *м* и при числе деревьев до 200 — зап. 45,8 *куб. м.*

При пол. 0,7 воз. 150 — 200 ср. дм. 30 *см* средн. выс. 10 *м* и при числе стволов до 200 — зап. 100 *куб. м.*

И в том, и в другом случае арча на 50% представлена рединами и только на 5 — 10% насаждениями высшей производительности, что заставляет предполагать средний запас арчевых насаждений для всей площади их, определяющейся 150.000 гкт., не более 10-15 *куб. м.* Отдельные деревья достигают 20 *м* высоты при дм. 100 *см* и возрасте 200-300 лет.

На очереди стоит весьма интересный вопрос о естественном семенном возобновлении арчи. В большинстве случаев, семенное возобновление арчи почти отсутствует, а немного-

численные опыты посева семян арчи в питомниках дали весьма печальные результаты. Поэтому, может быть, и существует весьма распространенное мнение о вымирании арчи.

Пустынно-степные леса — результат естественного успокоения песков, перехода их в состояние неподвижности, обеспечивающей жизнь большинства пустынных пород. Черный и белый саксаулы — Arthrophytum, главные породы пустынно-степных лесов. Наряду с ними, весьма обычны разные Calligonum'ы, черкез (Salsola Richteri), чоган (S. Subophylla), песчаная акация (Ammodendron Conollyi) и мн. др. Несмотря на весьма скудные условия существования, видовой состав саксаульников и их живого почвенного покрова довольно разнообразен, достигая свыше 100 видов, значительная часть коих — эфемеры, заканчивающие вегетацию к середине — концу мая. Таксационные элементы для большинства саксаульников не установлены, но по данным устройства Уч-Аджинской Дачи в своих крайностях они характеризуют насаждения. 1 кл. воз. (до 10 л.) при дм. 4,4 *см* выс. 1,8 *м*—зап. 2.480 *кг* (152 п.) при пол. 0,8.

IV кл. воз. (30 и более) при дм. 14,5 *см* выс. 3,1 *м* — зап. 44.158 *кг* (2.695 п.) при пол. 0,8. 1 кл. (до 10 л.) дм. 3 *см* выс. 1,9 *м* зап. 2.675 *кг* (62,4 п.) при полноте 0,7.

Уборка урожая хлеба.

В общем же для всей площади саксаульников в условиях Туркменистана характерно истощенное состояние, являющееся следствием целого ряда причин—постоянного, неконтролируемого въезжего пользования со стороны кочевого скотоводческого населения; широкой, свободной пастьбы и др. причин бытового характера. Все это ср. запас на единицу площади заставляет предполагать ограниченным 5-10 кубометрами.

Общий запас древесины в лесах Республики определяется ориентировочно в 27.000.000 плотных куб. метров, т. е., в среднем, на гектаре около 10 плотных куб. метров. Потребности Республики в древесном топливе определяются грубо в 500.000 плотн. *куб. м* при ежегодном приросте древесины в 600.000 плотн. *куб. м.*; излишек остается в наименее доступных горных и пустынно-степных лесах, где и обречен на медленное гниение.

Наряду с только что отмеченным экономическим значением лесов, следует оттенить громадное, но невесомое, защитное значение их в деле закрепления сыпучих песков, предохранения горных склонов от размывов, обвалов и сноса плодородной богары (не орошаемая земля), и нижележащих частей гор и предгорий, защита от грозных силевых потоков, бешено несущихся после быстрого весеннего таяния снега или после горных ливней. Тугаи (пойменные леса) предохраняют берега рек от размывов быстротекущей водой и мешают последней менять свое русло, что так обычно в Туркменистане при безлесных берегах.

Наркомзем по размежевании обратил должное внимание на лесное хозяйство и принял необходимые меры для поднятия этого хозяйства на должную высоту в целях достижения

наибольшего постоянного дохода и сохранения за лесами их первенствующего защитного значения. Из отдельных мероприятий Наркомзема необходимо отметить:

1. Создание небольшого жесткого аппарата Управления Лесами, обслуживающими все стороны лесного хозяйства. 2. Усиление штата лесной стражи, каковые будут размещены в районах, где ощущается недостаток охраны. 3. Безостановочное планомерное обследование и устройство лесов, в каковых работах ощущается острая нужда. 4. Прочную постановку в Республике лесо-культурно-мелиоративно-опытного дела для удовлетворения насущных ежедневных нужд самого лесного хозяйства и местного населения. 5. Постройку на Центральном Лесном питомнике близ г. Полторацка лесной опытной станции и научную постановку работ по изучению способов выращивания посадочного материала и разных вопросов лесного опытного дела. 6. Начало работ по укреплению песков Керкинского и Чарджуйского округов.

Валовая доходность от лесов и побочных пользований, выразившаяся в 1926/27 г. в 441.828 р., составляя 220% доходности 1924/25 г., показывает, что все проводимые мероприятия по увеличению доходности жизненны и оправдали себя, характеризуя, вместе с тем, напряженную работу Управления Лесами. Однако, общее истощенное состояние лесов и увеличивающийся спрос на топливо ставит Управление все в более тяжелые условия, выявляя первоочередной необходимостью содействие восстановительному процессу на всей лесной территории, вернее сказать — „накопление запасов“ в удовлетворение потребности и в целях установления планомерного постоянного пользования.

Поскольку осуществляемая постройкой Уч-Аджинской ветки в устроенный саксауловый массив обеспечивает лишь ближайшее десятилетие, постольку для всех отделов Управления Лесами использование этого единственного благоприятного момента в целях восстановления нормального состояния лесов является тяжелой задачей дня: данные лесоустроительного обследования протекшего года, констатируя на отдельных площадях до 1.000.000 гкт. потерю эксплоатационного значения лесами на 80-90%, говорят о неизбежности и необходимости героических усилий, направленных к сохранению лесов и накоплению запасов с полной определенностью и одним из этапов на пути осуществления этой задачи надо признать разграничение лесов на государственные и местные, открывающие возможность использования в этом направлении местных сил, помимо аппарата лесоустройства, с одной стороны, с другой — создающее благоприятную обстановку для сосредоточения внимания лесоустройства на лесах эксплоатационного значения — государственных.

Зам. Народного Комиссара Туркменской ССР Коричев

АЗЕРБАЙДЖАНСКАЯ

СЕЛЬСКО-ХОЗЯЙСТВЕННАЯ ПРОМЫШЛЕННОСТЬ

ИСТОРИЯ Азербайджанского хлопководства теряется в столетиях. После введенных в Закавказье реформ и отмены натуральной повинности, крестьяне Азербайджана совершенно перестали заниматься культурой хлопчатника, в виду его недостаточной рентабельности, но с развитием российской текстильной промышленности последняя начала обращаться к Закавказью, и хлопководство в Азербайджане стало вновь развиваться, главным образом, в местностях, обеспеченных водой — в Геокчайском и Агдашском уездах, где в 1890 году хлопководством уже занимались до 30 селений. Постепенно развиваясь, хлопководство, ставшее довольно прибыльным занятием, распространяется по территории Азербайджана, и в 1914 году хлопковая площадь доходила до 100.000 десятин. С начала войны Азербайджанское хлопководство вновь попадает в полосу тяжелого кризиса и с началом военных действий на Кавказском фронте Закавказское хлопководство начинает сокращаться и доходит до полного исчезновения.

Попытка возродить хлопководство начинается с советизацией Азербайджана. Задача эта оказалась довольно трудной, в виду общего состояния сельского хозяйства в крае, отсутствия крестьянского инвентаря и рабочего скота и в виду отсутствия доброкачественных посевных хлопковых семян. Посев был произведен семенами из довоенных запасов, потерявших свою свежесть и всхожесть. В результате, из засеянных в 1921 году 6.000 десятин всхожесть хлопчатника появилась только на 2.000 десятин. Еще более неудачными были результаты посевов в 1922 г., по всему Азербайджану было засеяно 300—400 десятин.

Серьезное начало восстановления Азербайджанского хлопководства начинается лишь в 1923 году, с образованием Государственного Русско-Азербайджанского Хлопкового Товарищества „Госхлопок", с участием, в качестве пайщиков, Главного Хлопкового Комитета РСФСР и Азербайджанского Хлопкового Комитета при Наркомземе АССР. Общая площадь посева хлопчатника по Азербайджану и Нахкраю была доведена до 19.876 десятин, что составляло около 20% довоенной площади, но в этом году хлопковые посевы сильно пострадали от саранчи, истребившей свыше 7.000 десятин хлопчатника. Семенной вопрос был ликвидирован получением из Туркестана 75.000 пудов доброкачественных семян. Хлопковая кампания 1924 г. была организована единолично Азербайджанским Хлопковым объединением—Азгосхлопок. Исходя из данных предыдущего года, Азгосхлопком было предположено засеять 47.500 десятин, однако, со стороны крестьянства выявилось такое стихийное тяготение к хлопковой культуре, что Азгосхлопку пришлось перешагнуть пределы своего плана, в результате чего посевная площадь была доведена до 87.000 десятин. Грозной опасностью стояла пред Азгосхлопком возможность появления саранчи, но исключительно героической работой саранчевой организации при НКЗ АССР все залежи саранчи, как на территории Азербайджана, так и на сопредельной территории персидской границы были уничтожены, и в 1924 году Азербайджанское хлопководство было спасено от своего исконного и злейшего врага — саранчи.

15 июня 1924 г. был образован Закавказский Хлопковый Комитет — Закхлопком, объединивший все Закавказские хлопковые организации, в том числе и Азербайджанскую. От урожая 1924 г. Азербайджан собрал 3.233.503 пуда хлопка-сырца или 1.050.000 пуд. хлопка-волокна.

В 1925 г. хлопковая площадь Азербайджана составляет 97.000 десятин. Хлопка-сырца от урожая получено 3.650.000 пудов или 1.093.000 пудов хлопка-волокна.

В 1926 г. хлопковая площадь составляет 98.000 десятин, а сбор хлопка-сырца достигает 3.900.000 пудов, от очистки которых поступит около 1.200.000 пуд. волокна.

В 1926 г. работали 15 хлопкоочистительных заводов, из них три завода новых и 12 заводов старых, но переоборудованных. В начале 1927 г. пущен в ход мощный маслобойно-мыловаренный завод в Гандже.

В 1924 году Сельско-хозяйственная кооперация впервые была вовлечена в хлопководство, засеяв 26% всей хлопковой площади. В 1925 г. посевы кооперации составляют 59% всей хлопковой площади. В 1926 г.—64%, а в 1927 г. вся площадь в 101.000 десятин, за исключением 2.500 десятин в Совхозе „Кара-Чала", организована с.-х. кооперацией, объединяемой хлопковым кооперативным центром — „Пашбукбирлиги".

Согласно пятилетнего плана в 1931 году хлопковая площадь Азербайджана достигнет 170.000 десятин.

АЗЕРБАЙДЖАНСКИЙ ГОСУДАРСТВЕННЫЙ ВИННО-СПИРТНЫЙ ТРЕСТ АЗВИН НАРОДНОГО КОМИССАРИАТА ЗЕМЛЕДЕЛИЯ АССР

При установлении Советской власти в Азербайджане, все крупные частновладельческие имения были национализированы, как имеющие народно-хозяйственное значение, и находились под непосредственным управлением Наркомзема.

Все же винодельческие и винокуренные предприятия, винные и спиртные погреба и склады поступили в ведение Азербайджанского Совнархоза. Задачи Наркомзема в первые два года свелись к поддержанию хозяйства в Совхозах.

В 1921 году Совнаркомом АССР было постановлено о передаче в ведение Наркомзема всех национализированных заводов и подвалов, находящихся в ведении Совнархоза, и с 1 марта 1922 г. было учреждено самостоятельное Управление по виноградарству и виноделию, состоящее на хозяйственном расчете, с широкими задачами; в эти задачи, помимо заведывания советскими винодельческими хозяйствами и заводами, торговыми операциями по сбыту винно-спиртных продуктов, входят: воспособление виноградарству и виноделию, пропаганда борьбы с вредителями виноградной лозы и борьба с фальсификацией вин.

Азвин получил в свое ведение 8 Совхозов в Ганджинском районе (бывш. Елизаветпольская губ.).

Совхозы были в полузаброшенном состоянии, так как они не обрабатывались несколько лет подряд в период гражданской войны, и Азвину пришлось затратить много усилий на восстановление виноградников, подвалов и заводов.

Вина в Совхозах приготовляются, как сухие, так и сладкие из европейских сортов винограда, а также из местных: Баян-Шираи, матраса и Кахетинских: ркацители, саперави, таквери. Для приготовления сладких вин в Совхозе имени т. Буният-Заде имеется вакуум—аппарат для уваривания сусла под уменьшенным давлением, а для приготовления вин вообще в Совхозах имеются подвалы, емкость которых от 30 до 380.000 ведер. Общая емкость подвалов свыше 700.000 ведер. Эти подземные сооружения двух и трехэтажные с годовой температурой 11 - 12° по Реомюру и обслуживаются электрической энергией; к подвалам имеется также специальный подъездной железнодорожный путь. Всех виноградников в Совхозах 451 дес. Почти все виноградники содержатся на проволоке и камышах, в большинстве виноградников подрезка производится по способу Гюйо или двойной Гюйо.

В Совхозах ведется также и подсобное полевое хозяйство: засеиваются хлебные злаки, кормовые травы и отчасти хлопок.

В ведении Азвина находятся 3 ректификационных и 4 коньячных завода, приведенных в данное время в полный порядок, а также масса огневых мелких заводов, выкуривающих сырец в отдаленных местах. В Баку имеется экохимическая лаборатория для производства анализов вин, с целью выработки норм местных вин по районам и борьбы с фальсификацией вин. Имеется также на острове Сара питомник американских лоз.

Кроме указанных Совхозов, Азвин имеет также крупные предприятия в Кюрдамиро-Геокчайском и Агдамском районах. Богатейшие климатические и почвенные условия дают возможность расширить эту важную отрасль до весьма широких размеров, как качественно, так равно и количественно.

На землях Совхозов великолепно культивируются самые лучшие европейские сорта винограда, и при культурной постановке виноделия получаются самые тонкие вина [1]).

На ближайшее пятилетие Азвин наметил ряд мероприятий, направленных к улучшению, расширению всего хозяйства с одновременным расширением заводов и своей торговой деятельности, организуя целый ряд базисных складов и магазинов во всех крупных центрах СССР и отчасти в соседних восточных странах. В осуществление указанного плана намечены следующие мероприятия: 1) В Совхозах Ганджинского района подлежит восстановлению до 12 дес., а также будет засажена новая площадь не менее 100 десятин, исключительно, европейскими сортами лоз, которые уже дали блестящие результаты. 2) В виду появления филлоксеры производится закладка новых питомников американских лоз в Совхозах для получения подвойного материала для прививок. 3) Для рациональной постановки дела в хозяйстве устанавливаются метеорологические станции во всех Совхозах. 4) Перебрасывается проволока во все Совхозы для полного перехода к наиболее культурной системе ведения виноградников, к проволочной, так как Совхозы уже полностью переходят к подрезке лозы по способу Гюйо или двойной Гюйо. 5) В текущем году переброшен и перебрасывается в Совхозы новый, наиболее подходящий по своей конструкции инвентарь для обработки и ухода, а также переброшены лечебные средства. Работы по вспашке и перекопке переводятся на механическую тягу в пределах возможности, для чего к уже имеющимся заказано несколько тракторов. 6) Для рационального ведения подвального хозяйства оборудуется в Гандже, в Совхозе Привокзальном химическая лаборатория, работа которой даст возможность следить за процессом виноделия и направить последнее по наилучшим методам, а также даст возможность вырабатывать культурные дрожжи, как для нужд Совхозов, так и для трудовых виноградарей. 7) Опыт прошлых двух лет работы в Кюрдамиро-Геокчайском районе показал, что Азвин должен развить максимальную переработку остатков местного виноделия на спирт-сырец, с последующей переработкой в ректификат высшего качества. В осуществление этой мысли, Азвин в текущем году оборудовал новый завод на месте бывш. завода Агриева в Кюрдамире с производительностью до 4 миллионов градусов в сезон. 8) Вся полоса Геокчайского района по богатству перекурочного материала представляет весьма ценный район в отношении выделки коньячного спирта, как материала для приготовления натуральных коньяков. Учитывая эти обстоятельства, Азвин наметил переустройство своего коньячного завода в Геокчае в сторону расширения и усовершенствования. В дальнейшем, Азвин намечает план создания новых ректификационных и винокуренных заводов с целью дать возможность трудовым виноградарям и садовладельцам перерабатывать свой продукт на наиболее выгодных для них условиях. 9) Одной из очередных задач является восстановление крестьянских хозяйств, разрушенных во время иностранной интервенции и гражданской междуусобной войны во времена Муссавата и Дашнаков. Азвин будет содействовать снабжению трудового населения Азербайджана лечебными средствами для виноградников, а также аппаратами. Особое внимание будет уделено устройству показательных участков в крестьянских виноградниках и снабжению инвентарем для показательных работ. Таковых имеется уже 15. 10) Обращено также особое внимание на снабжение населения популярной литературой по виноградарству и виноделию, на организацию курсов, лекций, бесед и съездов. В культурном обслуживании, помимо Наркомзема и Азвина, примет участие также „Кейберлиги“, как центр Сельско-хозяйственной кооперации Азербайджана.

Вся работа Управления виноградарства и виноделия Наркомзема Азербайджана направлена к тому, чтобы создать образцовое государственное хозяйство, которое бы служило рас-

[1]) Для руководства и ведения виноградного и винодельческого хозяйства в Совхозах приглашены лучшие специалисты Союза с большим опытом, знаниями и именем.

садником культурных методов ведения виноградо-винодельческого хозяйства и школой для окружающего трудового крестьянства.

АЗГОССЕЛЬСКЛАД

До мировой войны сельско-хозяйственные машины и орудия продавались по всему Азербайджану всеми торгующими предприятиями, всего на общую сумму от 150 до 200.000 руб. в год. Как ни очевидны были громадные преимущества машинной работы, по сравнению с ручной, крестьянство до революции относилось с недоверием и неуверенностью к нововведениям и больших трудов стоило убедить в рациональности, выгодности и необходимости машинной работы. Но теперь Азербайджанское крестьянство само идет навстречу машине и, являясь в Азгосселькладе, требует тракторы, уборочные машины, паровые молотильные гарнитуры, сортировки, триеры и проч. Требования эти с каждым днем увеличиваются.

Уже в 1924 году Азгосселькладом было продано сельско-хозяйственных машин и орудий на 147.000 рублей, т. е. столько, сколько почти продавалось до военного времени.

Иллюстрацию того, как быстро растут в Азербайджане требования со стороны крестьян на сельско-хозяйственные машины и орудия, дают следующие данные:

Было продано	за 1923 г.	1924 г.	1925 г.	1926 г.
1. Орудий обработки почвы	519 шт.	1.721 шт.	5.654 шт.	5.750 шт.
2. „ „ сева	33 „	32 „	83 „	141 „
3. Уборочных машин	68 „	112 „	219 „	290 „
4. Зерноочистителей	44 „	99 „	399 „	194 „
5. Транспортных средств	— „	20 „	419 „	559 „
6. Шпагата	— „	— „	1.417 пуд.	250 пуд.
7. Лечебных материалов (садового хозяйства)	— „	— „	4.514 „	2 500 „
8. Локомобилей и моторов	— „	— „	2 шт.	—
9. Тракторов	— „	— „	41 „	54 шт.

Если в 1924 г. производство сельско-хозяйственных машин и орудий превосходило спрос, то в 1925 г. замечается обратное явление, спрос превосходит производство.

Выполняя задачу по механизации сельского хозяйства, Азгосселькладприступил к трактороснабжению и прибывшие недавно тракторы „Фордзон“, в количестве 41 штуки, были распроданы в течение короткого времени и пришлось вновь по требованию крестьян заказать еще пятьдесят штук. Для подготовки трактористов предполагается открыть в Гандже тракторные курсы и, согласно постановления Коллегии НКЗ'ема, машиноиспытательное Бюро.

По всему Азербайджану имеется целая сеть Отделений в количестве до 22-х.

Для снабжения крестьян всеми предметами их обихода и для удешевления себестоимости сельско-хозяйственных машин и орудий приступлено к введению металла в деревне.

За последнее время Азгосселькладом заключены генеральные договоры на поставку крупных партий предметов крестьянского обихода с Уралметом, Госпромцветметом, Промвоенторгом, Госметром и другими организациями. Открыты в Баку два розничных магазина, снабженные всеми необходимыми предметами для крестьянина.

В Баку Азгосселькладимеет единственные в Азербайджане Мастерские для ремонта с.-х. машин и орудий.

В 1925/26 году было отремонтировано:

1) Плугов разных марок — 465 шт. 2) Жаток крылатых — 25 шт. 3) Сенокосилок — 25 шт. 4) Грабель конных — 19 шт. 5) Сноповязалок — 5 шт. 6) Сеялок хлебных — 12 шт. 7) Борон дисковых — 5 шт. 8) Культиваторов — 32 шт. и прочее.

Кроме ремонта, в этих Мастерских изготовляются также веялки. В 1925 г. были изготовлены и проданы 240 веялок.

Имеется также фабрика для производства точильных камней и брусков для точки кос. В 1924 г. были изготовлены и проданы 240.000 брусков. В 1925 году изготовлено 600.000 шт.

и в 1926 году — 800.000 шт. Бруски получили распространение по всему СССР. Азгосссельсклад является самой крупной организацией в Закавказьи по снабжению крестьян сельскохозяйственными машинами и орудиями, инвентарем и предметами крестьянского обихода.

АЗЕРБАЙДЖАНСКИЙ ЛЕСОПРОМЫШЛЕННЫЙ ТРЕСТ АЗЛЕСТРЕСТ

Леса Азербайджана занимают площадь около 1.000.000 дес. и изобилуют многими ценными породами, имеющими широкое применение в различных отраслях промышленности. Среди таких пород следует назвать дуб, карагач, клен, ясень, липа, бук, граб, железное дерево, кевовое дерево, самшит и др. Некоторые породы, например, занимают значительные площади и отличаются весьма ценными качествами древесины (каштанолистный дуб в Ленкоранском уезде, высококорный дуб в Нагорном Карабахе и др.). В виду удаленности, бездорожья и трудности доступа к лесным массивам до установления Советской власти в Азербайджане не велось широкой эксплоатации этих лесов.

С 1920 г. при НКЗ АССР образовалась Лесная Секция, которая в первое время за недостатком средств производила заготовки лесных материалов в незначительных размерах, преимущественно топливо, но постепенно развиваясь и расширяясь Секция была в 1925 году переименована в Промлес, а затем в Азлестрест, который в настоящее время имеет возможность ставить более широкие задачи, именно задачи восстановления и дальнейшего развития лесной промышленности Азербайджана.

Азлестрест имеет в Нараджанском районе бондарный завод для изготовления рыбных бочек под названием „Вельямирский", с годовой производительностью 250.000 комплектов (полутарок); в Закатальском районе имеется паркетный завод с деревообделочной мастерской и лесопильным заводом, расчитан на производство 7.000 кв. саж. паркета в год. Кроме того, имеется полное оборудование для лесопильного завода в 5 рам крупного калибра и 8 станков для круглых пил, которое будет использовано в лесозаготовительных районах для устройства передвижных заводов.

В лесозаготовительных районах ведется заготовка железнодорожных шпал и брусков, затем изготовляются экспортные материалы: дубовая клепка и другие сортименты из дуба, ореха и др. пород, а также сырье для изготовления челночных чурок для текстильной промышленности из хурмы и железного дерева. Часть лесоматериалов предназначается для удовлетворения местной промышленности.

В 1925/26 операционном году было изготовлено следующее количество лесоматериалов: шпал 150.000 шт., брусьев и досок 85.000 *к. ф.* из них 20.000 *к. ф.* ореха, бревен разных твердых пород 100.000 *к. ф.*, клепки дубовой 400.000 шт., дров 4.100 *к. с.*, спиц и косяков фургонных 20.000 шт., угля 15.000 п., ящиков 6.000 шт., сырья для изготовления рыбных бочек 60.000 *к. ф.*

Стоимость всей выработки выразилась в 690.000 рублей. Реализовано материалов на сумму 593.000 рублей.

Годовая реализация Треста за 1925/26 год выразилась в сумме 1.400.000 рублей.

В настоящее время Азлестрест производит лесозаготовительные работы почти во всех более или менее доступных лесных массивах, а именно в районах: Ленкоранском, Геокчайском, Карабахском, Закатальском и Нараджанском и намечается дальнейшее развитие работ в других районах. Условия, при которых производятся лесозаготовки — весьма трудны: лесные массивы, в большинстве случаев, расположены в предгорьях и в средней полосе гор, где отсутствуют не только колесные дороги, но зачастую и сносные тропы; поэтому приходится доставлять материал к более удобным пунктам волоком, а мелкие сортименты — на вьюках; кроме того, лесные массивы отстоят от линии жел. дороги на весьма значительном расстоянии в 70-80 верст, а как средние 30-40 верст.

Для транспорта материалов приходится применять сложные комбинированные способы и, помимо того, преодолевать значительные расстояния, поэтому транспорт обходится дорого.

Наиболее крупные заготовки ведутся в Ленкоранском районе, где разрабатываются, главным образом, дуб и железное дерево. Затем следуют районы Закатальский, где преимущественно разрабатывается на шпалы и брусья карагач, а также клен, орех. В Карабахском районе дуб— на клепку брусья и шпалы; в Геокчайском районе дуб и бук. В Ленкоранском районе заканчивается постройка лесопильного завода. В дальнейшем, намечается постройка фанерного завода и завода сухой перегонки дерева.

Помимо собственных заготовок, Азлестрест ведет закупку в СССР хвойного леса, частью в пиленом, частью в круглом виде для снабжения своего лесопильного завода в Баку. Возрождающаяся в Азербайджане промышленность и оживившееся строительство предъявляют весьма большой спрос на хвойный лес, которого не в состоянии были удовлетворить местные представительства Российских лесных трестов. Начав закупку хвойного леса лишь с июня месяца 1925 года, Азлестрест успел доставить в 1925/26 года около 1.000.000 *к. ф.* на сумму 990.000 рублей.

Помимо этого, Азлестрест намечает расширить сеть небольших лесопильных заводов в районах; эти заводы, помимо выполнения общих заданий, будут изготовлять пиломатериалы специально для нужд местного крестьянства, которое таким путем будет иметь возможность приобретать дешевый материал на месте. В 1927 г. Азлестрест передан в ведение ВСНХ АССР, как чисто промышленное предприятие.

Зам. Народного Комиссара Азербайджанской ССР И. Датиев

ЛЕНИНГРАДСКИЙ ДРЕВТРЕСТ

ОСНОВНЫМИ производствами Ленинградского Древтреста являются: 1) лесопильное, 2) катушечное, 3) ящично-столярное, 4) мебельное, 5) обозное и 6) стружечное. В 1928 г. в объединение Треста входили следующие предприятия: 1) зав. им. Бухарина, бывш. завод Брандта; 2) завод им. Володарского, бывш. Громова; 3) завод им. Рыкова, бывш. Семенова; 4) зав. Советский, быв. Степанова; 5) зав. им. Халтурина, бывш. Мельцера; 6) зав. им. Воскова, быв. Тарасова; 7) зав. им. Толмачева, быв. Томаса; 8) зав. Волховской — новый зав.; 9) завод, бывш. Беляева; 10) завод им. Уст.-Славянской, бывш. Любищева; 11) Школа Фабр.-Зав. Уч., быв. Платонова; 12) Лес-цех им. Воскова, бывш. Лесопромышленное О-во.

Развитие производственной деятельности Треста за период 1922—1927 г.г. показывает приводимая ниже таблица; из нее видно, что за эти пять лет выпуск возрос с 2.197.349 довоен. руб. на 8.075.495 руб., т. е. на 267,5%.

Наибольший темп роста показан в производствах мебельном и катушечном.

В этом направлении предполагается дальнейшее развитие Треста. Пиломатериалы изготовляются на заводах Треста, как для внутреннего рынка, так и для экспорта. Ящичное производство обслуживает Ленинградскую промышленность, требующую для своих изделий тару.

В мебельном производстве основными изделиями являются — шведско-американская мебель, мебель для широкого потребления, для клубов и театров, а также для швейных машин. Ниточные катушки для нужд текстильного синдиката.

Валовая продукция Треста в довоенной оценке с 1922 по 1927 г.г.

Наименование производств.	1922/23 Руб. / %	1923/24 Руб. / %	1924/25 Руб. / %	1925/26 Руб. / %	1926/27 Руб. / %
1. Лесопильное	1.308.703 / 100%	1.216.921 / —7%	1.884.600 / +44,00%	2.467.269 / +88,6%	4.760.477 / +264%
2. Ящично-столярное	406.597 / 100%	498.993 / +22,8%	895.200 / +120,15%	1.426.863 / +251%	1.224.421 / +201,3%
3. Мебельное	214.951 / 100%	305.406 / 42,15%	590.200 / +174.75%	1.038.092 / +383%	1.274.338 / +493%
4. Катушечно-бобинное произв.	—	—	58.100 / 100%	308.462 / +431%	566.701 / 876%
5. Стружечное	15.774	39.741	126.300	165.376	36.415
6. Обозное	29.804	45.591	78.100	47.359	34.327
7. Шашечное	94.694	80.880	185.700	4.200	—
8. Фортепианное	93.450	117.588	—	—	—
9. Корзино-щеточное	33.377	—	—	—	—
10. Круглопалочное	—	—	—	—	178.721
Всего	2.197.349 / 100%	2.305.120 / +4,95%	3.818.200 / +73,75%	5.457.621 / +148,35%	8.075.495 / +267,5%

В натуральных единицах размер выпуска по отношению к пиломатериалам и катушкам выражается в следующих единицах:

Выпуск пиломатериалов в *куб. м* и ниточных катушек в гроссах с 1922–1927 г.г.

Наименование изделий.	1922/23 колич. / %	1923/24 колич. / %	1924/25 колич. / %	1925/26 колич. / %	1926/27 колич. / %
Пиломатериалы	84.752 / 100%	86.945 / +2,6%	134.831 / +59,12%	183.330 / 116,27%	252.954 / +200%
Катушки ниточные	—	—	226.597 / 100%	999.237 / +341%	2.073.428 / +817%

Увеличение роста выпуска повлекло за собой увеличение мощности силовых установок. Особенно это сказалось в росте сил электромоторов.

Динамика мощности паровых машин, электромоторов и увеличение поверхности нагрева котлов с 1921 по 1927 г.г.

	1922 г.	1923 г.	1924 г.	1925 г.	1926 г.	1927 г.
Поверхность нагрева паров. котл. в mt^2	1.516,8 / 100%	1.516,8 / 100%	1.534,3 / 101,15	1.772,9 / 116,88	1.839,9 / 121,30	1.839,9 / 121,29
Паровые машины в лош. сил.	1.549 / 100%	1.549 / 100%	1.549 / 100%	1.846 / 119.17	2.064 / 133,24	2.151 / 138,77
Электромоторы в лош. сил.	335,4 / 100%	434,2 / 129,45	953,2 / 284,19	1.380,4 / 411,56	1.555,4 / 463,74	1.711 / 510,13

Производственное оборудование, состоящее из лесопильных рам и станков для деревообработки насчитывает в 1927 году 25 рам и 418 станков для ящичного, мебельного, стружечного, катушечного и обозного производств.

Динамика количества станков с 1922 года по 1927 год.

Наименование оборудования.	1922 г.	1923 г.	1924 г.	1925 г.	1926 г.	1927 г.
Лесопильные рамы	21 / 100%	21 / 100	21 / 100	23 / 109,50	24 / 114,25	25 / 119.00
Станки — мебельного ящично-столярного, обозного, катушечного и стружечного производств	289 / 100%	307 / 106,20	359 / 124,15	369 / 127,65	411 / 142,20	418 / 144,60

Для характеристики численного состава рабсилы, участвующего в производстве Треста, можно привести изменение списочного состава рабочих и служащих с 1922 по 1927 годы:

Категория работающих.	1922/23 г.	1923/24 г.	1924/25 г.	1925/26 г.	1926/27 г.
Рабочие	1.375 / 100%	1.372 / —0,2%	1.910 / +38,9%	2.907 / +111,5%	2.976 / +126%
Служащие	300 / 100%	371 / +23,65%	251 / —16,3%	353 / +17,55%	392 / +30%

Лесозаготовительная деятельность за пять лет с 1922 по 1927 г.г. свелась к заготовке хозяйственным способом 4.009.221 *куб. м*, из которых 1.781.008 *куб. м* деловой древесины и 2.228.213 *куб. м* дровяной.

Заготовка хвойных бревен, березы, прочей деловой древесины и дров за период с 1922 по 1927 г.г. — в куб. метрах:

Наименование.	1922/23 г.	1923/24 г.	1924/25 г.	1925/26 г.	1926/27 г.
Хвойные бревна	257.771 100%	237.332 92,3%	336.141 130%	551.906 214,2%	623.844 242%
Береза	470 100%	620 131,8%	20.744 442,0%	19.696 419,0%	42.989 914,0%
Прочая деловая древесина .	1.935 100%	52.536 272,0%	209.820 108,20%	158.462 818,0%	153.748 794,0%
Дрова	60.269 100%	84.126 139,5%	594.087 988%	577.629 958%	1.372.495 278,0%

Приведенные таблицы дают возможность охарактеризовать Трест за 1927 год в следующих цифрах:

Выпуск продукции в 8.075.495—довоен. руб. Мощность силовых установок — 2.151 пар. сил. и электр. в 1.711 лош. сил. Количество рам — 25. Количество станков — 418. Количество рабочих — 2.976 чел. Служащих 392 чел. Деловой древесины заготовлено 820.581 *куб. м*. Дровяной древесины заготовлено 1.372.495 *куб. м*. Предприятий в Тресте 12. Реализовано на сумму 19.471.944 рубля.

Председатель Правления Н. Прищемихин

УРАЛХЛЕБОПРОДУКТ

ХЛЕБОПРОДУКТ НА УРАЛЕ

ДОСТИЖЕНИЯ Хлебопродукта на Урале в области хлебной торговли неразрывно связаны с общими успехами хозяйственного строительства Советского Союза за первое десятилетие Октябрьской революции. Но, как и в других отраслях хозяйства страны, успехи Хлебопродукта являются результатом долголетней упорной работы по распространению и внедрению государственного влияния на хлебный рынок Союза.

Начало работы Акционерного Общества Хлебопродукт на Урале относится к июлю месяцу 1922 г., когда в бывшем Екатеринбурге (ныне Свердловске), Перми и Челябинске были созданы Губернские Конторы, а впоследствии Конторы и в уездных городах. Но уже в середине 1923 г. Губернские Конторы были ликвидированы и Управление передано вновь организованной Областной Конторе, впоследствии переименованной в Краевую. Указанная реорганизация дала возможность шире развернуть работу Хлебопродукта на территории Уральской Области, а также объединить и улучшить руководство низовой сетью.

В первые годы своей работы Хлебопродукт, наряду с хлебной торговлей, занимался еще пушно-сырьевыми заготовками, продуктовыми операциями (масло, дичь, бекон и яйца) и реализацией промышленных товаров. Это положение не позволяло Конторе сосредоточить свое внимание на выполнении присвоенных ей основных функций — заготовки хлеба и снабжения им потребителя, почему с 1925/26 г. Хлебопродукт, на основании решений правительственных органов, передал сырьевые и продуктовые операции другим заготовителям, ликвидировав еще ранее свою торговлю промышленными товарами.

Хлебозаготовки. Ход заготовок Уральской Конторы Хлебопродукта с момента ее организации до настоящего времени виден из следующей таблицы:

Годы.	Общее количество заготовленного хлеба.
1922/23 год	850.000 пудов
1923/24 „	2.697.000 „
1924/25 „	18.345.000 „
1925/26 „	15.084.000 „
1926/27 „	29.061.000 „
1927/28 „ (с 1/VII — 1927 г. по 25/II — 1928 г.)	20.475.000 „
Всего	86.512.000 пудов.

Приведенные цифры свидетельствуют о том, что в первые два года заготовки оставались на весьма незначительном уровне. Объясняется это, прежде всего, новизной дела и слабостью аппарата. Известное значение имела также неупорядоченность потребительского рынка, ибо из-за отсутствия достаточных запасов Хлебопродукт не в состоянии был организовать плановое снабжение населения хлебом. В итоге доминирующая роль на хлебном рынке оставалась за частником.

Но уже следующий 1924/25 год дает резкое возрастание заготовок, превысивших 18.000.000 пудов. В этом году Хлебопродукт занимает уже 38% общей массы заготовок по Уралу. Усилению работы Хлебопродукта содействовал повышенный урожай, внедрение плановых начал в деятельность аппарата и качественное улучшение его.

В 1925/26 г. заготовки против предыдущего года несколько снизились. Сокращение заготовок объяснялось рядом причин, в частности, неудовлетворительностью урожая, острым недостатком промышленных товаров и преувеличенностью самих планов заготовок. Но, несмотря на общее сокращение заготовок, удельный вес Хлебопродукта в общих заготовках по области возрастает до 43%.

1926/27 г. дает рекордный рост заготовок (до 29.000.000 пудов), повышающих участие Хлебопродукта во внутриобластных заготовках до 62%. В 1928 г., в виду удовлетворительности урожая и успешности работы аппарата, план заготовок оказался выполненным со значительным превышением.

Условия кампании 1926/27 года оказались наиболее трудными для Хлебопродукта. С одной стороны — успешный ход заготовок, с другой — чрезвычайно низкое качество и повышенная влажность зерна, при отсутствии достаточного количества вагонов для отгрузки хлеба. Все эти обстоятельства привели к тому, что на пунктах к началу весны скопилось до 8.000.000 пуд. зерна, большая часть которого хранилась под открытым небом. Для предупреждения угрозы

Общий вид Гос. Мельницы № 1 (годовое производство 3.500.000 пудов).

порчи, весь состав работников был поставлен на боевую ногу, и, в результате напряженных усилий, хлеб удалось спасти. В данное время можно сказать определенно, что истекшая кампания явилась для уральского аппарата серьезнейшим испытанием, из которого он вышел победителем. В 1927/28 операционном году за неполные 8 месяцев заготовлено 20.475.000 пудов хлеба, при чем удельный вес Хлебопродукта в общих заготовках по Уралу составляет уже 71%. Следует отметить, что в 1928 г. хлебозаготовительная кампания, в отличие от прошлогодней, протекает не совсем удовлетворительно. Усиление значения технических культур, страховка на случай недорода и создание более обширных переходящих запасов — все эти причины сказались на сокращении реализации основных продовольственных культур. Однако, после проведенной широкой разъяснительной кампании, в январе-феврале 1928 г. на рынке наступил перелом. Крестьянство осознало необходимость сбыта государству своих излишков хлеба и стало вывозить его коллективно, целыми обозами, с красными флагами. Это резкое усиление заготовок позволяет надеяться на выполнение намеченного плана.

Таким образом, анализ работы Хлебопродукта показывает беспрерывный рост заготовок, при одновременном усилении его значения в общих хлебозаготовках по Уралу.

На-ряду с заготовками своим аппаратом, Хлебопродукт проводит работу также через кооперацию. Значение кооперации в заготовках Хлебопродукта беспрерывно возрастает.

В 1923/24 г. заготовка Хлебопродукта через кооперацию составляла 11%, а в 1926-27 г. она равна 50% общей заготовки Хлебопродукта. Эта тесная увязка с кооперацией направлена к наибольшему охвату плановыми заготовками глубинных районов, и, благодаря достаточному и своевременному финансированию Хлебопродуктом заготовок кооперации способствует успешному развитию ее заготовительных операций.

В области регулирования хлебозаготовительного рынка и правильной организации техники хлебного дела, значение Хлебопродукта, как основного заготовителя, весьма велико. В последние два года удалось совершенно уничтожить разрыв в осенних и весенних ценах на хлеб. Этим разрывом пользовались кулацкие элементы деревни, продавая весной хлеб бедноте по повышенным ценам. Затем, совершенно устранен с рынка частник, вследствие чего крестьянин получил возможность направлять свои излишки исключительно по руслу государственного и кооперативного заготовителей и получить за хлеб его действительную стоимость.

Наличие множества заготовителей неблагоприятным образом влияло на заготовку, создавая нездоровую конкуренцию между ними. Это положение было учтено соответствующими органами, которыми число заготовителей сокращено до минимума. В данное время на рынке выступают: один государственный заготовитель — Хлебопродукт и два кооперативных — потребительская и сельско-хозяйственная кооперация.

Для проведения своей работы Хлебопродукт обладает разветвленной сетью заготовительных пунктов. Заготовительные пункты обеспечены достаточным количеством складочных помещений, емкость которых достигает 10.000.000 пудов. Большая часть складов является собственностью Хлебопродукта, так как интересы удешевления расходов по заготовке и хранению зерна диктовали необходимость постройки своих механизированных складочных помещений. Пункты также обеспечены в пределах потребности техническим инвентарем и лабораторным инвентарем. Для просушки и очистки зерна имеются зерносушилки и зерноочистительные машины.

Технические принадлежности для сушки и обработки зерна Хлебопродукт использовывает в полной мере, с целью приведения в лучшее состояние качества хлеба. Улучшенное зерно направляется для экспорта, в качестве семенного материала и др.

Хлебопродукт ведет повседневную работу по дальнейшему совершенствованию и механизации своей приемной сети, в целях удешевления расходов по хранению и передвижке зерна и обеспечения крестьянину возможности ссыпки хлеба с наименьшими затратами энергии и времени.

Одновременно Хлебопродукт постепенно улучшает свой аппарат для удешевления себестоимости хлеба. Число оперативных единиц (отделений, заготовительных пунктов и лабазов) сокращено с 57 в 1925/26 г. до 38 в 1926/27 г. и штат, соответственно,— с 528 чел. до 423 чел. В то же время, благодаря усилению работы оставшегося аппарата, нагрузка на заготпункт увеличилась с 300.000 пудов в 1925/26 г. до 696.000 пудов в 1926/27 г. и нагрузка на одного человека, соответственно, с 40.000 пудов до 97.000 пудов.

Особо следует отметить весьма значительное сокращение торговых расходов, падающих на каждый пуд заготовленного хлеба: в 1925/26 г. они составляли 6,07 коп. на пуд, а в 1926/27 г. 2,71 коп. на пуд, при норме Наркомторга в 4,05 коп. Таким образом, сокращение расходов за год против нормы составляет довольно солидную цифру в 400.000 рублей. Параллельно сокращению расходов увеличивается торгово-заготовительный оборот по Области. Движение торгово-заготовительного оборота по годам представляется в следующем виде:

	Суммы в рублях:
1923/24 год	9.178.000 рублей.
1924/25 „	30.575.000 „
1925/26 „	39.590.000 „
1926/27 „	55.869.000 „
1927/28 „ (первое полугодие)	26.251.000 „

Сбытовые операции. Наряду с хлебозаготовками, Хлебопродукт выполняет ответственные функции по хлебоснабжению. Заготовляемый хлеб обращается на снабжение в плановом порядке рабочих центров и промышленности Урала, экспорт, удовлетворение крестьян семенным зерном и вывоз в центральные потребляющие районы.

Приводимые цифры показывают движение расхода хлебофуража внутри области и вывоза за пределы Урала по годам:

	Реализов. внут. Обл.	Вывезено з. пред. Обл.	Всего реализовано.
1923/24 год	3.195.000 пуд.	63.000 пуд.	3.258.000 пуд.
1924/25 „	6.940.000 „	9.312.000 „	16.252.000 „
1925/26 „	11.339.000 „	5.248.000 „	16.587.000 „
1926/27 „	17.705.000 „	11.413.000 „	29.118.000 „
1927/28 „ (неполные 8 месяцев) . .	14.730.000 „	3.607.000 „	18.337.000 „
Итого . . .	53.909 т. пуд.	29.643 т. пуд.	83.552 т. пуд.

Эти данные говорят о непрерывном росте сбытовых операций Хлебопродукта. По отдельным видам реализации картина несколько иная. В то время, как продажа внутри области резкими скачками повышается, вывоз зерна из области растет гораздо медленнее, а в отдельных случаях даже сокращается. Объясняется это тем, что Урал является одновременно и производящим, и потребляющим районом. Восстановление и дальнейшее развитие заводской промышленности повлекло за собой рост городского населения и естественное увеличение потребления хлеба.

Для удовлетворения местной потребности заготовляемые продовольственные культуры оставляются преимущественно внутри области с тем, чтобы избежать дефицита внутриобластного хлебного баланса и необходимости ввоза хлеба по повышенным ценам из других районов.

До 1927/28 г. внутриобластное снабжение проводилось, главным образом, Хлебопродуктом и, в незначительной мере, другими заготовителями. В текущем же году плановое снабжение возложено целиком на Хлебопродукт, а другие организации от этой обязанности совершенно освобождены.

Снабжение ведется Хлебопродуктом по двум направлениям: с одной стороны — отпуск хлеба в плановом порядке по твердым ценам рабочим кооперативам и промышленности Урала, а с другой — удовлетворение организованного спроса через разветвленную сеть своих лабазов, открытых в крупных населенных центрах.

Мукомольная промышленность. Мукомольное производство Урала своим развитием в значительной степени обязано горнозаводской промышленности. По мере развития на Урале последней, естественно, расширялись местные мучные рынки, как в отношении количества, так и качества товара. В результате, значительное количество муки, преимущественно высоких сортов ее, стало иметь на Урале постоянный сбыт. Указанное обстоятельство, при наличии значительной урожайности местных хлебов и громадных товарных излишков Сибири, и явилось стимулом к расширению уральской мукомольной промышленности. Производительность всех товарных мельниц области в довоенное время исчислялась в 50.000.000 пудов.

Продукция, вырабатываемая мельницами, в большой части, поглощалась населением Области и только в незначительном количестве вывозилась в северные губернии и за-границу,— Швецию, Норвегию, Германию и Финляндию. В общем, по своему значению в экономической жизни Уральского края, мукомолье занимало второе место среди других видов местной промышленности.

Годы войны, естественно, отразились на развитии уральской промышленности вообще, в том числе и мукомольной. Положение последней было особенно тяжелым, так как до 1924 г. мельницы находились в ведении различных организаций, эксплоатировавших таковые без капитальных вложений и ремонта. К моменту передачи Хлебопродукту (в середине 1924 г.)

предприятия находились в полуразрушенном состоянии и эксплоатировать их без значительных затрат не представлялось возможным.

В течение трех лет в ведении Уралхлебопродукта находилось 19 мукомольных предприятий, с годовой производительностью 22.000.000 пудов зерна. Но, вследствие запущенности, предприятия к моменту перехода в ведение Хлебопродукта перерабатывали лишь 8-9.000.000 пудов. Столь низкая нагрузка, вполне понятно, крайне отрицательно отозвалась на себестоимости переработки зерна и дала весьма незначительную прибыль, определившуюся в 28.000 руб.

Совершенно иначе, по своим результатам, протекала работа мельниц в кампанию 1924/25 г. Это время они работали уже под руководством Уралхлебопродукта.

Последняя кампания прошла под флагом напряженного организационного строительства, направленного к упорядочению мукомельной промышленности. Максимальное увеличение нагрузки мельниц, снижение стоимости переработки, путем сокращения расходов, уменьшение норм распыла—вот те задачи, осуществление которых было поставлено Уралхлебопродуктом в порядок дня. И за короткое время были достигнуты вполне положительные результаты работы мельниц, особенно, в сравнении с кампанией 1923/24 г.

В результате переработано за год свыше 14.000.000 пудов, что составило 72% нагрузки. Некоторый недогруз получился, благодаря отправке зерна из пределов Области. Доля переработки своего зерна в общей массе помола равнялась 44%.

1925/26 г. дает дальнейший рост помола зерна, составившего за год 15.212.000 пудов, при чем своего зерна переработано уже 50%.

Наконец, за 1926/27 г. переработано 17.000.000 пудов зерна, в том числе своего 74%.

Общая сумма капитальных затрат Хлебопродукта, за весь период владения им мельницами, равняется 600.000 р.

Наряду с улучшением оборудования мельниц и ростом их производительности, сокращалась рабочая сила, при возрастании нагрузки на одного рабочего. Так, общее число рабочих на всех предприятиях Хлебопродукта в 1925/26 году составляло 1.305 человек, а в 1926/27 году—1.211 человек. Нагрузка на одного рабочего в 1924/25 году достигала 15 тонн, а в 1926/27 году 20,4—тонны.

В соответствии с увеличением нагрузки возрастала и средняя заработная плата на рабочего в 1924/25 г.—36 руб. 68 коп., а в 1926/27 г.—66 руб. 71 коп. При чем, помимо основной заработной платы, введена система премирования за экономию распыла, топлива и лучшее качество продукции.

Из обзора работы мельницы за последние годы становится совершенно очевидным, что уральская мукомольная промышленность в настоящее время гигантскими шагами прошла путь своего восстановления. Уралхлебопродукт сумел нащупать необходимые организационные формы работы товарных мельниц и энергично ввел в практическое русло жизни мукомолье Урала.

Прекращение с 1 января 1928 г. деятельности Уральского Мельничного Треста и передача его предприятий Хлебопродукту открывает еще больше возможности для развития мукомолья Урала. От Мельтреста принято 28 мельниц, производительностью 14.725.000 пудов. Таким образом, в данное время Хлебопродукт имеет в своем распоряжении 44 мельницы, общей производительностью 35.252.000 пудов в год и является фактическим руководителем всей товарной мельничной промышленности.

Ближайшей основной задачей Краевая Контора считает выполнение намеченных планов хлебозаготовок, успешный ход которых связан с бесперебойным хлебоснабжением. В этом направлении приняты самые решительные меры.

Следующей задачей является дальнейшая рационализация и удешевление аппарата и заготовок. По плану на ближайшие пять лет намечена постройка сети линейных элеваторов, из которых два уже построены в 1928 г. Кроме того, предстоит полностью механизировать

существующую сеть зерноскладов. Общая сумма затрат по выполнению намеченной строительной программы, в части механизации приемочной сети, определяется в 5.000.000 рублей.

В области мукомолья, в порядке выполнения пятилетнего плана дальнейшего восстановления и расширения мельничного хозяйства, намечено доведение общей производительности мельниц к 1923 г., до 42.000.000 пудов продукции, для чего предположено затратить 4.000.000 рублей по основной группе предприятий (без мельниц Мельтреста, по которым план еще не проработан).

Осуществление задачи реорганизации складского хозяйства и расширения мельничного производства даст возможность еще более сократить расходы по хлебной торговле и снабжать потребителя хлебом по максимально пониженным ценам.

К этому имеются все предпосылки, ибо Хлебопродукт, как единый государственный заготовитель, сосредоточил в своих руках все стадии хлебной торговли и является монополистом в области заготовки, переработки и реализации хлебопродуктов.

Достижения Хлебопродукта за истекший период позволяют надеяться, что в дальнейшем аппарат Общества останется на высоте своего положения и будет успешно выполнять правительственные задания, являясь мощным рычагом в деле охвата государственным влиянием хлебного рынка и осуществления смычки города с деревней.

Уполномоченный Правления Акц. О-ва Хлебопродукт на Урале А. Моркин

ТАШКЕНТСКИЙ Ц. Р. К.

ТАШКЕНТСКИЙ НОВО-ГОР. ЦЕНТРАЛЬНЫЙ РАБОЧИЙ КООПЕРАТИВ

УСЛОВИЯ развития рабочей кооперации в Средней Азии отличны от аналогичного положения центральной России, что объясняется более значительной ролью частника на рынке и целым рядом специфических местных причин. Поэтому темп роста Средне-Азиатской кооперативной низовки при первых шагах рабочей кооперации был замедлен.

Ташкентский н/г. ЦРК юридически возник в ноябре 1923 г., но хозяйственная жизнь его началась с апреля 1924 г. Рессурсы, с которыми началась деятельность, заключались в дефиците (балансовом) в 23.000 руб. и в фактическом — в 130.000 руб. при наличии 2.400 номинально значащихся членов-пайщиков, переданных по спискам добровольных объединений (мелкие кооперативы при предприятиях и учреждениях).

Начав свою деятельность с дефицитным балансом, первое трехлетие ЦРК закончил уже при наличии собственных оборотных средств в 230.911 руб. (балансовые цифры на 1 октября 1926/27 г.). В первом квартале 1927/28 г. собственные средства уже достигли 397.000 руб. Таким образом, можно сказать, что относительная финансовая база имеется, и ЦРК уже вплотную подошел к осуществлению действительно кооперативных задач. Начав свою деятельность при 8 распылителях, ЦРК к концу трехлетия их уже имеет в количестве 55, при чем это увеличение идет исключительно за счет роста продуктовых единиц с территориальным охватом рабочих окраин, с попутным внедрением в рынок. По типу своему торговые единицы увеличиваются подвижными ларьками и будками. Идя по пути осуществления идеи универсальных продуктовых магазинов, удалось выделить собственные средства на постройку двух показательных корпусов, приспособленных для подобного рода торговли.

Приводя таблицу процентного отношения отдельных (наиболее ходовых) групп товаров, можно сказать, что продуктовая группа занимает в ней значительное место, хотя этим нельзя удовлетвориться, а надо заострить внимание на росте этой группы товаров в ассортименте. Необходимо указать, что в продуктовой торговле частник еще является достаточно сильным конкурентом, в частности по сельско-хозяйственным продуктам. Но и здесь можно сказать, что фронт его дрогнул сильно и безнадежно. Особенно это ощущается на мясном рынке, где твердая стабилизация цен безусловно способствовала регулирующим органам к установлению твердой согласительной цены на столь важный продукт. Цены ЦРК имеют постоянную разницу между ценами частника на 2-3 коп. на фунт. ЦРК ведет самостоятельные заготовки, как в Семиречье, так и в Оренбургской губ., так как соответствующего заготовительного государственного аппарата до последнего времени не было.

Ассортимент в конце первого трехлетия.

Мануфактура	19,68%
Обувь	10,09%
Бакалейные товары	29,77%
Готовое платье	13,40%
Кожа	5,69%
Мясо	5%
Хлеб	9%

В своей деятельности ЦРК уже продолжительное время практически подходил к осуществлению вопроса об удешевлении цен на предметы первой необходимости, стремясь к удешевлению стоимости оказываемых посреднических услуг, как связующего звена между госпромышленностью и потребителем. Вопросы рационализации аппарата и сокращения административно-хозяйственных расходов уже давно интересовали ЦРК, что и дало возможность ему произвести своевременное снижение цен на промтовары в соответствии с директивами СТО. Равным образом, сравнительно, безболезненно было произведено сокращение административно-хозяйственных расходов. Результаты первого квартала 1927/28 года говорят о ясно определившейся линии дальнейшего сокращения их: среднее соотношение расходов ЦРК к обороту 1926 27 операционного года составляет 10,65%, а в первом квартале 1927/28 года — лишь 7,85% (ниже предусмотренного плана на 9%).

Результат снижения цен весьма показателен сравнительными данными о стоимости бюджетного набора предметов первой необходимости у частника и у ЦРК.

Частник	ЦРК
23 руб. 34,7 коп.	20 руб. 48 коп.

Финансовое положение, характеризующееся соотношением собственных средств к заемным, имеет у ЦРК ясно выявленную линию укрепления, поскольку собственные средства начинают участвовать в нашем торговом обороте. В 1926/27 операционном году соотношение собственных средств к заемным выражалось 1 : 6,1, а в 1927/28 — 1 ; 4,81. Не безынтересна картина роста оборотов ЦРК: в 1926/27 г. (год трехлетия) 7.000.000 руб. (округляя) по сравнению с оборотом предыдущего операционного года — 4.000.000 руб. — вдвое больше. Оборот 1927 28 года, судя уже по результатам первого квартала и в соответствии с нашими планами и соображениями, предположен в 10.800.000 руб.

Укрепление финансово-хозяйственной базы, главным образом, связано с притоком средств населения в виде паевых взносов членов-пайщиков, количество которых неизменно растет.

Количество членов-пайщиков.

1923 24 г.	1926 27 г.	1927 28 г. (1 квартал)
Начало деятельности (с „мертвыми душами").	18.332 челов.	22.220 ч. (после проведенной перерегистрации).
Средний % кооперирования членов профсоюзов		53%

Большим фактором укрепления финансового положения является успешность ликвидации паевой задолженности, что является ударной задачей потребительской кооперации вообще и в частности ЦРК.

Кампанию по вовлечению средств населения можно было проводить только при наличии реальной материальной заинтересованности членов-пайщиков. Рабочий кредит оказан ЦРК в 1926 27 г. на сумму 361.786 руб., а в первом квартале 1927 28 года на 340.000 руб. Во втором квартале 1927 28 года, вследствие особо слагающейся конъюнктуры и в соответствии с рядом директивных указаний, рабочее кредитование переходит на новую систему товарных ордеров, при чем сумма кредитования на этот период не должна превышать 90.000 руб., и кредит будет оказываться лишь наименее обеспеченным трудящимся (получающим содержание не свыше 100 руб. в месяц). Материальной заинтересованности способствует также практикуемое ЦРК, в особенности в последнее время, распределение дефицитных товаров исключительно среди членов-пайщиков.

Переходя к обзору производственной деятельности, которая охватывает три отрасли производства, а именно: швейную (изготовление готового платья), хлебопечение и колбасную (фабрика), надо указать, что швейное производство в истории ЦРК по давности существования занимает первое место. Начав свое существование с мастерской индивидуальных

заказов „Ташшвей", с количеством рабочих 38 человек, ныне швейное производство выросло до пределов механизированной швейной фабрики, в которой занято до 400 человек рабочих, помещающейся в собственном вновь выстроенном здании, специально оборудованном (применяются механизированные электрической энергией швейные машины, электрические утюги, ножницы и т. д.). Благодаря широкому применению разделения труда и всемерной рационализации швейная фабрика, как в смысле увеличения продуктивности, так и повышения зарплаты и удешевления продукции достигла значительных успехов. Эти успехи наглядно показаны в таблице, считая цифры 1924/25 г. за 100%.

	Выработано изделий за год		Средняя выработка одного рабочего в месяц		Средний месячный заработок одного рабочего	
	В сумме	В %	В сумме	В %	В сумме	В %
1924/25 г.	181.847 — 52	100	161 — 21	100	45 — 25	100
1925/26 г.	469.243 — 30	258	259 — 29	161	54 — 35	125
1926/27 г.	811.338 — 66	446	352 — 94	219	67 — 20	148

Таким образом, при ежегодном росте зарплаты на 20 - 28%, производительность увеличивается ежегодно на 58 - 61%. Продукция швейной фабрики — готовое платье и прозодежда удовлетворяют нужды не только Ташкента и Узбекистана, но и республик Средней Азии, в силу чего даже удовлетворение фабрики сырьем, в виду обострения суконно-шерстяного рынка производится за счет завоза мануфактуры для Узбекистана, Казакской республики и Туркменистана.

Хлебопечение сосредоточено в шести пекарнях, с общей продукцией в 1.500 пудов в день. При общей потребности Ташкента в хлебе — 6.000 пуд. в день, продукцией ЦРК удовлетворяется 25% всего спроса. С наступлением текущего строительного сезона, в целях укрупнения и рационализации хлебного производства, ЦРК приступает к постройке хлебного завода, рассчитанного на ежедневную продукцию в 2.000 пуд. в день (уже производится заготовка материалов, согласование смет и даже получена часть оборудования). Не прекращая в то же время деятельности крупнейших пекарен, даже при функционировании хлебозавода, ЦРК, таким образом, дело хлебоснабжения Ташкента, несомненно, возьмет в свои руки.

Колбасная фабрика выпускает 50 пуд. колбасных изделий в день и, как доказательство удовлетворительного качества продукции ее, может служить постоянный спрос не только ташкентского рынка, но и иногородних ЦРК и организаций. ЦРК планирует постройку усовершенствованной колбасной фабрики с холодильником.

Динамика роста влияния ЦРК на ташкентском рынке.

1923/24 хоз. год	1926/27 хоз. год	1927/28 хоз. год
Первый год.	Конец трехлетия.	
Товарооборот н/г.		
Ташкента 37.000.000	50.000.000	53.000.000
Оборот ЦРК — 0,5%	Оборот — 7.000.000 или 14%	10.800.000 или 22%

В целях привлечения широких масс трудящихся к активному участию в строительстве кооперации ЦРК развивает свою общественную деятельность в области укрепления роли института уполномоченных в своей повседневной работе. Уполномоченные разбиты на четыре секции: организационно-культурная, финансовая, производственная и хозяйственная, в которых, совместно с отделами Правления, прорабатываются наиболее существенные мероприятия.

Лавочные комиссии, на деле оказавшие значительную помощь для осуществления общественного контроля предприятий ЦРК, насчитывают 144 члена, обслуживающих 44 единицы. Кроме того, создана сеть ячеек содействия (44) при предприятиях.

В целях поднятия кооперативного просвещения и подготовки квалифицированных работников кооперации функционируют курсы и кружки с 180 слушателями.

Перспективы ЦРК направлены на укрепление имеющихся достижений с заострением внимания на:

а) мобилизацию общественных средств;

б) увеличение продуктовой сети на окраинах и в рабочих районах;

в) вербовку новых членов-пайщиков;

г) усиление работы с лавочными комиссиями, ячейками содействия и секциями уполномоченных;

д) углубление культурно-просветительной работы среди членов-пайщиков и работников кооперации и

е) приближение аппарата к потребителю и рационализацию его.

Председатель Ташкентского Центр. Раб. Кооператива Агеев

СОДЕРЖАНИЕ

ПРОИЗВОДИТЕЛЬНЫЕ СИЛЫ, ИСКУССТВО, ПРОМЫШЛЕННОСТЬ И ТОРГОВЛЯ СССР

ИЗДАТЕЛЬСТВА

СТР.

Издательство Академии Художеств 3
ГИЗ РСФСР. Гос. Издательство РСФСР 9
Укргосиздат. Гос. Издательство Украины 14
Госиздат Грузии. Гос. Издательство ССР Грузии 15
УЗГИЗ. Гос. Издательство ССР Узбекистана 16
Туркпечать. Акционерное Общество 18

ВЫСШИЕ СОВЕТЫ НАРОДНОГО ХОЗЯЙСТВА, ОТДЕЛЫ МЕСТНЫХ И КОММУНАЛЬНЫХ ХОЗЯЙСТВ

ВСНХ Туркмении. Член Президиума ВСНХ Туркменской ССР Ю. К. Давыдов . . . 21
ВСНХ ССР Азербайджана. 37
ЦСНХ БАССР Башкирии 43
Калужский Губсовнархоз 48
Пензенский Губсовнархоз 49
Самарский Отместхоз 51
Сталинградский Губсовнархоз. Зам. Председат. ГСНХ К. Пога 54
Архангельский Отместхоз. Зав. Отместхозом Ларионов 64
Вологодский Губсовнархоз. Зам. Председат. ГСНХ Мясников 65
Вятский Облсовнархоз 67
Омский Окрместхоз 69
Томский Окрместхоз. Зав. Окрпромотделом К. Цибульский 71
Иркутский Окрместхоз 73
Приморский Окрместхоз. Зав. Окрпромотделом Богданов 75
Харьковский Окрместхоз. Зав. Окрместхозом А. Сидоров 77
Одесская местная промышленность 82
Местное хозяйство гор. Эривани 84
ТУЭС. Тифлисское Управление Электрическими Сооружениями. Инж. Мгеладзе . . . 86
Московская городская телефонная сеть. В. Крестовский. 88
Смоленский городской коммунальный трест. Управ. трестом Гирьят 92
Воронежский коммунхоз 94
Ростовский коммунхоз 95
Коммунхоз Татарской ССР 96
Минский коммунхоз 97
Одесский губкоммунотдел 98
Тифлисский коммунальный водопровод 99

НАРОДНЫЕ КОМИССАРИАТЫ ЗЕМЛЕДЕЛИЯ, ГОССЕЛЬХОЗСНАБЖЕНИЕ

Наркомзем АССР. С./х. Азербайджана. Зам. Наркомзема АССР И. Датиев 103
Наркомзем ССР Армении. С./х. промышл. Армении. Наркомзем ССР Армении Е. Ерзинкян 108
Наркомзем Грузии. Сельское хозяйство ССРГ. Наркомзем ССР Грузии А. Гегечкори. 116
Наркомзем ТССР. Сельское хозяйство Татарской ССР. Зам. Наркомзема Дажин . . 122
Наркомзем АКССР. Сельское и лесное хоз. Карелии. Наркомзем АКССР Архипов . . 125
Управление водного хозяйства Средне-Азиатских ССР 127

стр.
Госсельсклад. Государственные с.-х. склады 133
Уралсельхозснабжение. Уральск. обл. А. О. торг. с.-х. инвентарем. Пред. Правл. Никитин 142
Воронежское губземуправление 146
Уральское обл. объединение совхозов. Пред. Правления Шкаев 147
Гомельский губсельтрест 149
Туркменкредсельсоюз. С.-х. кооп. Туркменистана. Пред. Правления Г. Сапаров . . . 150

СЕЛЬСКОКООПЕРАЦИЯ, ТОРГОВЛЯ, КОМБИНАТЫ

Центросоюз. Центральный союз П. О. Зам. Предс. Правления А. Киссин 153
Татселькредсоюз. Союз с.-х. и кредитной кооперации ТССР. И. Еникеев 162
Артельсоюз. Вологодский союз кустарно-промысловых кооперативов 164
Омский Райпотребсоюз. Союз потреб. общ. Омского округа 165
Белсельсоюз. Белорусский центр. союз с.-х. и промысловой кооперации 167
Белкоопсоюз. Потребительская кооперация Белоруссии 168
Северный водник. Архангельское транспортное потребительское о-во 169
ТПО Пермской ж. д. Предс. Правления Бушуев 170
ТПО Екатерининской ж. д. 173
ТПО Средне-Азиатской ж. д. Член Правления М. Цибулин 174
Оршанский центральный рабочий кооператив 176
Туркменбирлешик. Туркменский союз потреб. обществ. Пред. Правления Аразов . . 177
Архцерабкооп. Архангельский центр. рабочий кооператив 179
Томский Ц.Р.К. Центр. рабочий кооператив г. Томска 180
Свердловский Ц.Р.К. Центр. рабочий кооператив г. Свердловска. Пред. Правл. Бородин 181
Омцерабкооп. Омский центр. рабочий кооператив. Член Правления Макарцев 185
Самодеятельность. Красноярский Ц.Р.К. Пред. Правления М. Староверов 186
Минцерабкооп. Минский центр. рабочий кооператив 187
Ростово-Нахичеванское Н/Д единое потреб. общество 188
Владикавказский Центр. рабочий кооператив 190
„Единение—сила". Ярославский Центр. рабочий кооператив 191
Госторг РСФСР. Пред. Правления А. Трояновский 192
Сибгосторг. Упол. Госторга РСФСР по Сибири Итунин 204
Севбелгосторг 208
Госторгбел 211
Хлебопродукт. Архангельское агентство акц. о-ва 213
Маслоцентр. Всероссийский союз молочной кооп. Пред. Правления М. Поляков . . . 214
Архторг. Акц. Общество 218
Губторг (Промторг) Сарат. торг. объед. при СГСНХ Пред. Правл. И. Смирнов . . 219
Сибторг. Сибирское акц о-во торговли. Пред. Правления И. Зуев 222
Губторг. Новосибирская губ. торговая контора 224
Днепропетровский Пайторг 225
Вакот. Всеукраинское акц. о-во торговли. С. Замлер 227
Севкавторг. Северо-Кавказское акц. о-во торговли 231
Азгосмедторг. Азербайдж. гос. торг. медик. Замнаркомздрав АССР Д-р А. Кязимов . 232
Арменторг. Гос. торговое т-во на паях ССР Армении 234
Полесторг. Полесское акц. о-во 237
Трудколлективы Белоруссии 239
Волжско-Камское обл. отделение Госторга РСФСР 241
Архангельский союз кооперативов 241
Владимирский гос. универсальный магазин „Владгум" 242
Центральный гос. с.-х. склад 242
Белорусская контора Хлебопродукта 243
Комбинат.—Акц. общество 244
Пермпромкомбинат. Пермский промышленный комбинат. Абатуров 249
Волпромторг. Комбинат — Вологодское объединение промышл. предприятий 250
Свердловский промкомбинат. Ф. Казаринов 251
Адыгчеркпромторг. Адыгейский торг.-пром. комбинат 256
Красноярский гос. промышленный комбинат 257

КОЖЕВЕННАЯ И БУМАЖНАЯ ПРОМЫШЛЕННОСТИ

стр.

Ленинградкожтрест. Ленинградский государственный трест кожевенной промышленности. Председатель Правления В. Ильин 261
Вяткожтрест. Вятский кожевенный трест В. Г. Куклин 266
Укркожтрест. Украинский кожевенный трест Б. Маргулис 268
Севкавкожкомбинат. Сев.-Кав. гос. кожевенный комбинат. Зайденман 271
Белкожтрест. Белорусский гос. кожевенный трест 276
Гос. Карточная фабрика. Техн. Директор Н. Шабанов 277
Белбумтрест. Белорусский бумажный гос. трест 279
Полесский бумтрест. Груп. объед. гос. писчеб. фаб. Гомельской губ. 281

ТАМОЖНИ, БИРЖИ, АПТЕКОУПРАВЛЕНИЯ

Архангельская портовая таможня 285
Таможни в Белорусской ССР 287
Одесская таможня 290
Московская товарная биржа 291
Вологодская товарная биржа 293
Архангельская товарная биржа 294
Томская товарная биржа. И. Петров 295
Минская товарная биржа 297
Днепропетровская товарная биржа 298
Ташкентская товарная биржа. Предс. биржкома Мавлян-Ходжаев 299
Объединение аптек при Архангельском губ. отделе здравоохранения 301
Узбекское гос. управление аптечными предприятиями. Мир-Азимов 302
Фармауправление. Гомельское губ. гос. аптечное объединение 304
Туркменское гос. управление аптечными предприятиями. Тульвен 305
Тульское аптекоуправление 306

ДОБАВЛЕНИЯ

Госкинпром Грузии. Кино-производство в Грузии. Гогитидзе 309
Рязанский Губсовнархоз. Зам. Зав. ГСНХ Куприянов 314
Нижегородский Губсовнархоз 317
Архангельское объединение электрических предприятий. Директор инж. Соснин . 319
Водосвет. Омский трест коммунальных предприятий. Директор А. Битенек 320
Тифлисские бойни. Директор Бокериа 323
Тифлисский трамвай. Директор Фарниев 324
Ташгэстрам. Ташк. трест гидроэлек. станц. и трам. Пред. Правления Максимов . . . 326
Архмолсоюз. Архангельский союз мол. кооп. Предс. Правления А. Неверов 330
Сельскосоюз. Сельско-хозяйственная кооперация СССР О. Чижиков 335
Оммаслосоюз. Омский союз молочных кооперативов. К. Шапкин 337
Потребсоюз. Томско-Нарымский союз потреб. об-в 340
Омская товарная биржа. Г. Круссер 342
Омский Кожтрест 344
Вукоптранс. Транспортная к-ра всеукр. кооп. союза „Вукопспилка“ 347
Местная промышленность Омского округа. Зав. Окротместхозом Спиридонов 348
Уралторг. Уральское акц. о-во торговли 351
Уралмедторг. Акц. о-во торговли медиц. имуществом на Урале С. Розенштейн . . . 354
Грузгосторг. Грузинское гос. торговое паевое т-во 355
Сельхозбанк. Брянское губ. о-во сел.-хоз. кредита 357
Киевский пищетрест. Объединение гос. пищевых предприятий 358
Узбекгоссельсклад. Гос. сел.-хоз. склады Узбекской ССР 359
Грозненский Коммунхоз. Коммунальное хозяйство г. Грозного. Зав. ОКХ М. Цапиев . 361
Брянский губ.-совет народного хозяйства 363
Узбекпромсоюз. Промкооперация Узбекистана. Астаходжаев 365
Тверторг. Акционерное общество 367
Госпромстрой. Рос. акц. о-во пром. строит. Пред. Правления К. Орлов 368

стр.
Вукопспилка. Всеукр. союз потреб. кооп. организаций. Пред. Правл. А. Генкин . . . 370
Сельхозбанк. Северное о-во Сельхозкредита 373
Дальбанк. Дальневосточный акционерный банк 374
Калужский Гублесзаг 376
Уралгосторг. Роль Уральск. Гост. в экспорте. Уполн. Гост. РСФСР на Урале. Еремеев 377
Узбекгосторг. Гос. Импортно-экспортная Торговая Контора УССР. Ф. Протопопов . 384
Западные железные дороги. Пред. Правления И. Серебряков 387
МОГЭС. Электроснаб. Москвы и Московского промышленного района. Пред. Правления Ловин 393
ТОМП. Гос. трест оптико-механического производства. Пред. Правл. А. Трофимов . . 400
Наркомзем Узбекской ССР. Сельское хозяйство Узбекистана. Народный Комиссар Земледелия Узбекской ССР В. Ходжибаев 403
Наркомзем Туркменской ССР. Зам. Наркомзема ТССР Коричев 414
Азербайджанская сельско-хозяйственная промышленность. Зам. Наркомзема АССР И. Датиев 424
Ленинградский Древтрест. Пред. Правления Н. Прищемихин 430
Уралхлебопродукт. Хлебопродукт на Урале. Уполн. Акц. О-ва Хлебопродукт на Урале А. Моркин 433
Ташкентский ЦРК. Ташкентский ново-гор. центр. рабочий кооператив 439

14001